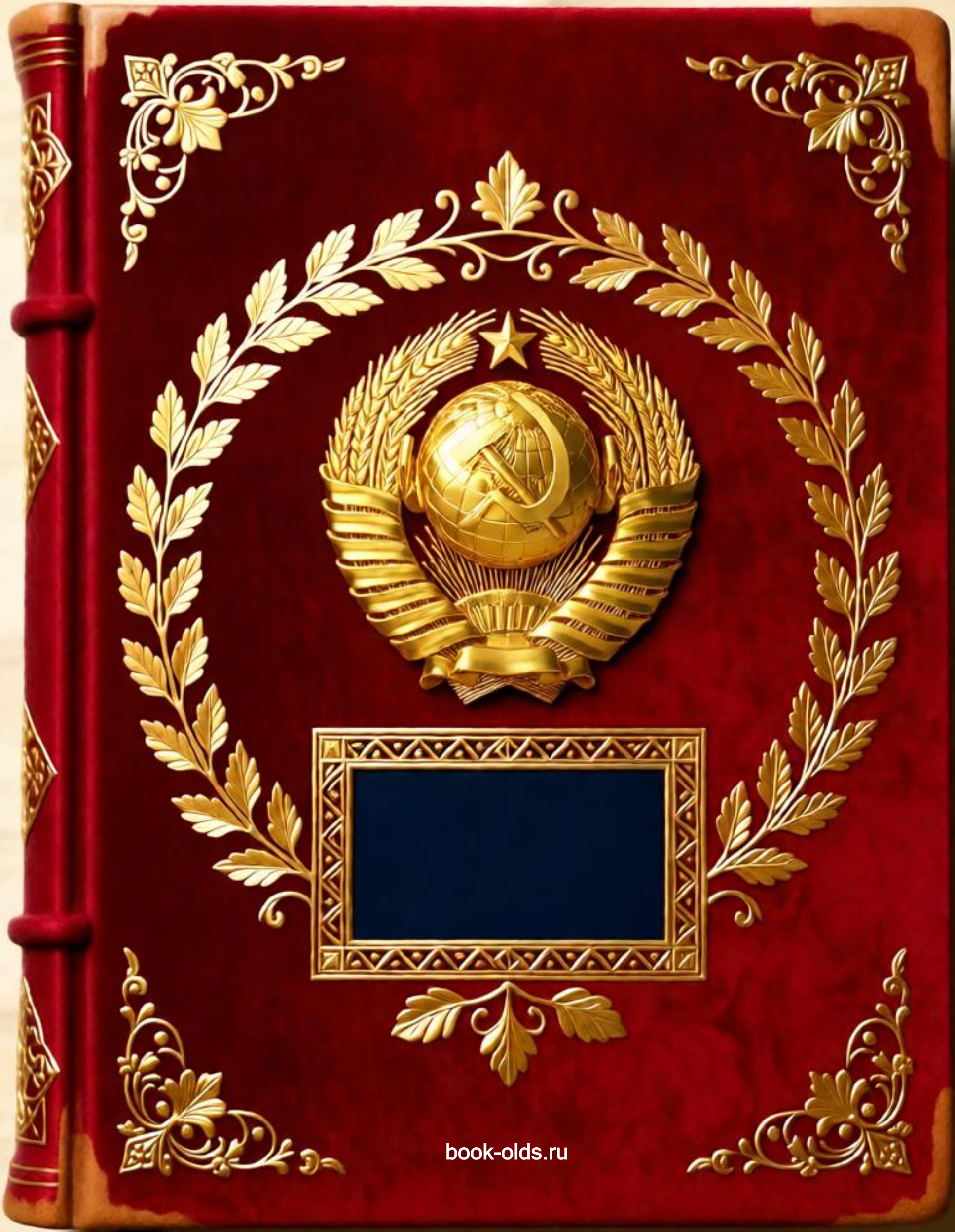

book-olds.ru

DEPARTMENT OF THE ARMY
OFFICE OF THE ADJUTANT GENERAL
ADMINISTRATIVE SERVICES DIVISION

Smolensk District, All-Union Communist Party Records

The records of the Smolensk District of the All-Union Communist Party (Vsesoyuznaya Kommunisticheskaya Partiya) in the custody of the Departmental Records Branch, TAGO, were apparently seized by German military forces while occupying Russia during World War II. The records fell into the hands of the United States Army in the course of military operations in Germany. Covering the period 1917 through 1941 and comprising about 28 linear feet of documents, the records chronicle the activities of the Russian Communist Party in and around Smolensk.

Microfilmed By
Departmental Records Branch, TAGO
AGO Microfilming Job No. B-15

REEL NO. R72

WKP 360

[redacted]

[redacted]

Личное дело 38

Страшевской К. Г.

инструктора-педагога

МИФИ 360

К делу № ..... Республика, край, область .....

Отделение, филиал .....

ЛИЧНЫЙ ЛИСТОК

по учету кадров института массового заочного обучения партактива при ЦК ВКП(б)

1. Фамилия Деранкове, имя Августе, отчество Георгиевна

2. Год рождения 1903 3. Национальность русская

4. Социальное положение работая 5. Пол женск.

6. Основная профессия до вступления в ВКП(б) работница шелкомотальной и крутильной фаб. "Пурпурная" разнощица-мотка

7. Партстаж с 1928 г. п/б. № 0178228

8. Результаты проверки партдокументов Проверку и обмен партдокументов прошла без замечаний.

9. Стаж пребывания в ВЛКСМ с 19 ..... г. по 19 ..... г. не состояла

10. Состоял ли в братских компартиях (какой страны, когда вступил и когда выбыл) не состояла

11. Состоял ли в других партиях (каких, когда) не состояла

12. Состоял ли раньше в ВКП(б), когда и причины исключения или выбытия не состояла

13. Участвовал ли в оппозициях (каких, когда) не участвовала

14. Имел ли политические ошибки в литературно-педагогической или практической работе (когда, какие) не имела

15. Если подвергался партвзысканиям, указать кем, когда, за что и какое взыскание наложено не подвергалась

16. Образование:

Название учебного заведения (вуза, комвуза, школы и т. п.)		Название факультета или отделения	Дата		Окончил или нет	Если не окончил, то с какого курса ушел	Какую специальность (узкую) получил в результате окончания учебного заведения
			Вступления	Окончания или ухода			
Партийно-политическое	Областные курсы марксизма - ленинизма		15/I-36	23/III-36г	Окончил		общее развитие
Общее и специальное	Школа II ст. соц		1917,	1933г.	Окончил		и общую теоретическую

17. Имеете ли научные труды, статьи (перечислите труды и укажите где они опубликованы) Не имею

18. Знание иностранных языков и языков народностей СССР Не знаю кроме русского языка

19. Был ли за границей (в какой стране, когда и цель поездки) Нет

20. Место рождения г. Орел Курской обл.

21. Основное занятие, сословие и имущественное положение родителей до и после Октябрьской революции Отец Сидорин не с Орла до 1911г. кочегаром в 1911г. до 1918г. служил один год имел свою мастерскую по изготовлению в 1913г. в возрасте 36 лет умер. мать работница - пенсионерка по туберкулезу живет и проживает с 1926г. находится на моем иждивении. Имущественное кроме движимого имущества до имею до сентября. ран. и в настоящее время не имею.

22. Имеются ли родственники за границей, кто именно и чем занимаются Не имеются.

23. Семейное положение На иждивении семья 5 душ и воспитанница - племянница 6 лет

24. Рабочий и служебный стаж с начала трудовой деятельности (включая службу в армии) 22

Где и в качестве кого работал:

Должность	Название учреждения (указать полное название учреждения, завода)	Местонахождение (город, район, какой области, края или республики)	Дата вступления	Дата ухода
Рабочий	Мелкосоставная фа. "Бишкиль-фабрика"	г. Фрунзе Киргизской авт. Обл. Туркестанской	1915	1916 г.
Ученица-прессовщица	Будочница при Горкоме	Фрунзе Киргизской авт.	1923	1924 г.
Чернорабочая	Горкоме	— " — — " —	1924	1926 г.
Рабочая кружевного цеха	Мелкосостав. и кружев. фа. "Киргизкружево"	— " — — " —	1926 г.	1927 г.
Мастер кружевного цеха	— " — — " —	— " — — " —	1927	1928 г.
Освобожд. секретарь прав.	Уездное отдел. ВЛКСМ	— " —	1928 г.	1929 г.
Секретарь фабкома Чернорабочих и кадастра.	Фрунзе фа "Киргизкружево"	— " — — " —	1929	1930 г.
Инструктор по оргмассовой работе и зав. оргмассовым отделом	Управление УРК	— " — — " —	1930	1932 г.
Зав. женсектором, зав. сектора и инструктор ИКПО	Рабкоп ВКП(б)	— " — — " —	1932	1934 г.
Пом. зав. орготдела обкома	Отдел оргинструкт. обкома	Семиреченск Зап. обл.	1934	1936 г.
Секретарь земляческого кружка	Обл. Курсы секретарей — секретарей	— " —	1936	28/XII-36 г.

25. Выполняемая работа в настоящее время в отделении (штатная или по совместительству)

Инструктор-педагог Западного отделения Мелзо.

26. Партийная, преподавательская нагрузка .....

27. Отношение к военной службе в настоящее время Не имею

28. Служба в армиях:

а) В Красной армии с ..... 19 ... г. по 19 ... г., последняя должность

Не служил

б) В старой армии последний чин .....

в) В белой армии с ..... 19 ... г. по 19 ... г., и в каких частях нет

29. Служил ли в учреждениях белых правительств (где, когда и в каких должностях)

нет

30. Какие награждения имеете после Октябрьской революции (когда, за что и чем награждены)

Не имею

31. Привлекался ли к судебной ответственности, административным или дисциплинарным взысканиям (когда, за что и каким)

Не привлекался

32. Подвергался ли каким-либо взысканиям во время чистки госаппарата (когда, за что и каким)

не подвергался

33. Домашний адрес г. Семипалатинск Красноармейская ул. дом 60

Телефон №

5 января 193 7 г.
(дата заполнения)

Подпись [signature]

Данные заверяются: Секретарь парткома ВКП(б) .....

579

Автобиография

А. Афанасьева

Я уроженка гор. Ржева Калининской обл. Год своего рождения 1903 13 ноября. Своего социального происхождения крестьянка. С 10 лет я уехала в город и работала в качестве ученицы в кондитерской и сначала самостоятельно купца Кокуна в г. Ржеве. С 1895 г. служила в мануфактурном магазине Сергеева на ст. Сычевка. В 1898-9 г. служила кастеляршей при ст. Ржев I Зап. Александр. жел. дороги. В 1910 г. поступила кондукторшей при товарном поезде ушла с перевода и была уволена с работы. 1911-1912 г. имея инвалидность и семью в 6 чел. не обеспеченную занялась торговлей в течении года (снятая лавка) по постигшей ее профессии. В 1913 г. в июне м-це отец после продолжительной болезни умер. Мать происхождения из мещан г. Ржева. С детьми она служила горничной в г. Москве у врача Рубанчикова, при жизни отца была домашней хозяйкой. После смерти отца с 1913 г. по 1916 г. работала в качестве подсобной работницы прачки и кухарки с 1916 г. по февраль революционных событий находилась на своем иждивении. Имущества родных не имела и сейчас не имею кроме домашнего (дом куплен в 1910 г. дом и он был продан бывш. владельцем Великим в г. Ржеве с рассрочкой им не выплаченной). Я прожила в семье 7 чел. с детьми от 9-ти лет каждый не помощницу ребенку, с 12 ти лет ребенка на фабрике Ржевского в г. Ржеве. на бумаго-ткацкой с 1917 по 21 г. училась и окончила 3 ух кл. школу II ступени. С 1923 г. работала ученицей в бухгалтерии Уфо. С 1924 по 1926 г. работницей на Удельных и Госторговой в городской кассе в Ржеве. В 1926 г. поступила ар-

Жуков Фрол Иванович в Кагасове с 1920 г
старый рабочий, где и проработал
в Кагасове машинисты в
мастерской разметчик - машинист кругловой
цеха фрез. В 1928 г. была избрана
цеховым съездом профсоюза членом цехового правления профсоюза
и членом цехового правления. В 1925 г
при ликвидации цехового отделения была
направлена в Фрезенский фрез. техникум на
усиление курсов журн.-массовой работы где
проработала до 1930 г. в Кагасове секретарем,
культработником и казначеем Фрезенского
вечернего в правление цех. Здесь и рабо-
тала до 1932 г. в Кагасове инструктором
членом правления и зав. организационным отделом
цех. В 1932 г. была избрана на первой же
конференции в члены ГК ВКП(б) и оставлена
на работу зав. учетно-кадровым гл. в райкоме
парторганизации в г. Фрезе и проработала до 1934 г.
в Кагасове зав. учетно-кадровым зав. орг-инструк ГК
и инструктором по первичным парт. организ.
промышленных предприятий. В августе м-це 1934 г.
решением призывной комиссии Зам. обл. была
оставлена на работу в органах обязана
в г. Смоленск где проработала до 1936 г.
в Кагасове пом. зав. отделом обязана
по работе среди учащихся. Сов. аппарата
В 1936 г. в январе мес. призывной комиссии была
откомандирована на учебу, на обл.
Курсы Маркетинга - Ленинизма, которые
закончила в декабре 30/.36 г.

В настоящее время - из родственников
имеет: сестру Екатерину Георг. б/п 38 г. работает
инструктором в Кагасовском и проживает в одной семье со ней
сестру Екатерину Георг. б/п работает в отделе
Кагасовского пед. техникума, в г. Фрезе и
тоже же проживает в семье сестры

4

с. 1926 г. Сесорт с Зверем Георг. 25 л. бр. проживает в г. Ирбите с семьей, работает в конторе арт. им. „Воронцова". Брата Константина Георг 2 бл. отр. проживает со мной и работает зав. хоз. двор. работает пом. бухгалтера Шерр-75 г. Мать Дарья Владимировна 57 л. нетрудоспособна нахождения на моем иждивении и постоянно живет вместе нахождения ее на моем иждивении.

Имею ли своих родственников в белых армиях не служил, не был мобилизован, не привлекался к ним репрессивным мерам со стороны сов. правительства не подвергался.

Я состою в партии с 1928 г. Вступил в партию взыск 1927 г. на фронте гражданской войны рабочая. За время пребывания в партии наказаниям взысканиям не подвергался и ни в каких антипартийных не участвовал.

До вступления в партию участвовал вместе с моей работы и жизни одно и с самого начала вступления в партию состоянии и сейчас в партийной и все партийные поручения выполнял добросовестно и своевременно. В каких видах жизни по разным социальным работам как до пролетарской, капиталистической, так и советской проработал 8 лет.

В настоящее время проживаю с семьей в составе 4 чел. в г. Ирбите. Кроме меня 40 л. на моем иждивении находится мать 58 лет и постоянно проживает 6 чел.

К. сему К. Ефремов

7/I-27 г.

К делу № .....

Республика, край, область .....

Отделение, филиал .....

ЛИЧНЫЙ ЛИСТОК

по учету кадров института массового заочного обучения партактива при ЦК ВКП(б)

1. Фамилия Ефремовская, имя Августа, отчество Георгиевна

2. Год рождения 1903 г. 3. Национальность русская

4. Социальное положение рабочая 5. Пол женск.

6. Основная профессия до вступления в ВКП(б) работница шелкомотальной и крутильной фабрики «Пурпурный» ткачиха

7. Партстаж с 1928 г. п/б. № 0178228

8. Результаты проверки партдокументов Проверку и обмен партдокументов прошла без замечаний.

9. Стаж пребывания в ВЛКСМ с 19 ..... г. по 19 ..... г. не состояла

10. Состоял ли в братских компартиях (какой страны, когда вступил и когда выбыл) не состояла

11. Состоял ли в других партиях (каких, когда) не состояла

12. Состоял ли раньше в ВКП(б), когда и причины исключения или выбытия не состояла

13. Участвовал ли в оппозициях (каких, когда) не участвовала

14. Имел ли политические ошибки в литературно-педагогической или практической работе (когда, какие) не имела

15. Если подвергался партвзысканиям, указать кем, когда, за что и какое взыскание наложено не подвергалась

16. Образование:

Название учебного заведения (вуза, комвуза, школы и т. п.)		Название факультета или отделения	Дата		Окончил или нет	Если не окончил, то с какого курса ушел	Какую специальность (узкую) получил в результате окончания учебного заведения
			Вступления	Окончания или уход			
Партийно-политическое	Вечерние курсы марксизма-ленинизма		15/I-36	29/6.36	окончила		общее развитие
Общее и специальное	Школа II соц.		1917г.	1923	окончила		в общую подготовку

17. Имеете ли научные труды, статьи (перечислите труды и укажите где они опубликованы) Не имею

18. Знание иностранных языков и языков народностей СССР Не знаю кроме русского языка

19. Был ли за границей (в какой стране, когда и цель поездки) Нет

20. Место рождения гор. Ржев Калининской обл.

21. Основное занятие, сословие и имущественное положение родителей до и после Октябрьской революции Отец служил на ст. Ржев I кл. телеграф до 1911г. в 1911г. до 1912г. служил в Орле где имел имеет торговлю по извозному делу. В 1913г. в Ржеве убит. Мать работница - подсобница по продаже пряжи и кустарных, с 1926г. занимается на огородном месте. Иждивенцев кроме двоюродного не имеем родителей до октябрьской революции и в настоящее время не имеем.

22. Имеются ли родственники за границей, кто именно и чем занимаются Не имеются

23. Семейное положение На иждивении имеем 5 детей и восьмидесятилетняя - помещается нигде 6 чел.

26. Партийная, преподавательская нагрузка .....

27. Отношение к военной службе в настоящее время не имею

28. Служба в армиях:

а) В Красной армии с ..... 19 ... г. по 19 ... г., последняя должность

не служил

б) В старой армии последний чин нет

в) В белой армии с ..... 19 ... г. по 19 ... г., и в каких частях .....

нет

29. Служил ли в учреждениях белых правительств (где, когда и в каких должностях)

нет

30. Какие награждения имеете после Октябрьской революции (когда, за что и чем награждены)

не имею

31. Привлекался ли к судебной ответственности, административным или дисциплинарным взысканиям (когда, за что и каким)

не привлекался

32. Подвергался ли каким-либо взысканиям во время чистки госаппарата (когда, за что и каким)

не подвергался

33. Домашний адрес г. Смоленск Красназ пожарная ул. дом 40

Телефон №

„ 5 " января 193 7 г.
(дата заполнения)

Подпись [signature]

Данные заверяются: Секретарь парткома ВКП(б) .....

579

6

24. Рабочий и служебный стаж с начала трудовой деятельности (включая службу в армии)

Где и в качестве кого работал:

Должность	Название учреждения (указать полное название учреждения, завода)	Местонахождение (город, район, какой области, края или республики)	Дата вступления	Дата ухода
работница	Шелкомотальная фабрика им Бисенко-Разумова"	г. Орел Комин. отд. (Наб. набережная 4/5.)	1915 г.	1916 г.
ученица-практикантка бухгалтерского	Бухгалтерия Упрз Горжилотдела	Орел Комин. обл.	1923 г.	1924 г.
	— " — — " —	— " — — " —	1924 г.	1926 г.
работница кружильного цеха	Шелкомотальная и крутильная фабрика "Пятилетка"	— " — — " —	1926 г.	1927 г.
мастер кружильного цеха, бухгалтер, секретарь правл.	— " — — " —	— " — — " —	1927 г.	1928 г.
	Уездное отделение Всекопромсоюза	— " — — " —	1928 г.	1929 г.
Секретарь фабкома кукворовской и казначей	Ср Зем К фабрики "Пятилетка"	— " — — " —	1929 г.	1930 г.
Инструктор по оргмассовой работе и Зав. оргмассовым отделом	Правление Центр. Нар. Кооперативе	г. Орел Комининск. обл.	1930	1932 г.
Зав. инструктора, зав. Агитпропа и инстр. по кадрам	Райком ВКП(б)	г. Орел. Комин. обл.	1932 г.	1934 г.
Пом. зав. орготдела обкома	Орготдел обкомзема	г. Семипалатинск Зап. обл.	1934 г.	1936 г.
Сотрудничество курсах	обл. Курсы переподготовки земработников	— " —	1936 г.	29/VII 36 г.

25. Выполняемая работа в настоящее время в отделении (штатная или по совместительству)

Инструктор. женсовет Заведующ отделением
Облзо.

NEW FOLDER BEGINS

WKP 361

КРАСНОАРМЕЙСКИЙ РАЙКОМ ВКП(б)

г. Смоленск

6 в I
ящ 38

Облпрофсовет.

ДЕЛО №

Характеристики членов и кандидатов ВКП(б), протоколы общих партсобраний и приказы только

Начато 1 января 1937 г.

Окончено 30 декабря 1937 г.

АПП ЦК ВКП(б)
361 ф. 1 оп. 2 д.

Форма № 7

Пролетарии всех стран, соединяйтесь!

ВСЕСОЮЗНАЯ КОММУНИСТИЧЕСКАЯ ПАРТИЯ (большевиков)

От Сталинского, города Смоленска райкома, горкома

Секретарю парткома парторгу Горлиниз. (наименование первичной парторганизации) Облпрофсовет

ПРИКРЕПИТЕЛЬНЫЙ ТАЛОН № 598

Тов. Егоров Федор Александрович
(фамилия, имя, отчество)

член (член, ~~кандидат~~ ВКП(б) ~~канд.~~ карт.) партбилет № 0177164 направляется для приема на учет в вашей парторганизации. Немедленно после его прибытия вышлите в РК, ГК препровождаемый бланк-подтверждение.

Секретарь РК, ГК

М. П.

22/VI 1937 г.

При переходе члена, кандидата партии из одной первичной парторганизации в другую первичную парторганизацию одного и того же района прикрепительный талон действителен только при наличии на обороте талона отметки первичной парторганизации о снятии с учета.

Отметка секретаря парткома (парторга) первичной парторганизации о снятии с учета

тов. Егоров Федор Александрович

снят с учета в парторганизации Управления НКВД
(наименование первичной парторганизации)

23 марта 193 7 г.

Секретарь парткома (парторг) М. Ярлыч
(подпись)

23. Марта 193 7 г.

Форма № 7

Пролетарии всех стран, соединяйтесь!

ВСЕСОЮЗНАЯ КОММУНИСТИЧЕСКАЯ ПАРТИЯ (большевиков)

От Сталинского гор. Смоленска райкома, горкома

Секретарю парткома Ногаз. парторгу ОСПС (наименование первичной парторганизации)

ПРИКРЕПИТЕЛЬНЫЙ ТАЛОН № 543

Тов. Дмитриев Федор Петрович
(фамилия, имя, отчество)

член (член, ~~кандидат~~ ВКП(б)) партбилет ~~канд. карт.~~ № 0178337 направляется для приема на учет в вашей парторганизации. Немедленно после его прибытия выслите в РК, ГК препровождаемый бланк-подтверждение.

Секретарь РК, ГК

М. П.

20/II 1937 г.

При переходе члена, кандидата партии из данной первичной парторганизации в другую первичную парторганизацию одного и того же района прикрепительный талон действителен только при наличии на обороте талона отметки первичной парторганизации о снятии с учета.

Отметка секретаря парткома (парторга) первичной парторганизации о снятии с учета

тов. Дмитриев

снят с учета в Рассказовской

(наименование первичной парторганизации)

23. 11 1937 г.

Секретарь парткома (парторг) Лаш

(подпись)

23. 11 1937 г.

45 Фролов
46 Веремейчик
47 Тимченко
48 Евтух
49 Стрелецкий
50 Яковенко
51 Белов
52 Недзьведь
53 Литвин
54 Демчук
55 Семенов
56 Сидоренко
57 Кондратюк
58 Кузьмич
59 Пивоваров
60 Ильющик
61 Конончук
62 Витовский
63 Шевчук

1 Найденов
2) Егоров
3 Русанов
4 Арсеньев
5 Захарьевский
6 Луценко
7 Михайлов
8 Ревенков
9 Панарин
10 Шилов
11 Астахов
12 Робинсон
13 Минск.
14 Вересникова
15 Дмитриев
16 Шаклеин
17 Пантелеев
18 Гудилин
19 Кушнарев
20 Федин
21 Горбов

22 Пазаев
23 Юдин
24 Рязанцев
25 Ляховский
26 Азаров
27 Лисин
28 Митрофанов
29 Лахт
30 Кочин
31 Сидоров
32 Иванов
33 Малинин
34 Высоцкий
35 Жид
36 Ранов
37 Лесенков
38 Карпов
39 Прохоров
40 Андрианов
41 Робинс
42 Ларинс
43 Болдо
44 Мартынов

гб. г. Макарьева, Жихаревка. были курсы ~~обеспечения~~ рабочих в Козельске, рабочие ~~посещали курсы~~ Облпрофсовета посещали лекции ~~клуба~~ получали за лекции и пособия бесплатно удостоверения. тов. Задворянский плохо организовал работу в обкоме Лыжников а затем его заместитель Заведеев ~~будет~~ охрану труда Облпрофсовета. В нашем Комсомольском организации почти плохо ~~поставлено дело~~ оборот с самокрутками. В обкоме Электросвязи где я работаю также как в выборном цехе. Когда ~~председатель~~ председателя обкома я обратился Заместителем корм у не член президиума

г. Воеводин. Решение Пленума ЦК Полностью ~~принято~~ и положение в ~~обкома~~ профорганизациях. В нашем обкоме Союза никакой выборности не было. В президиуме осталось 2 чел членов президиума также плохо оборот с профдемократией в низовых организациях. На местах парторганизации не ~~выполнят~~ выполняют решений Пленума Обкома ВКП(б) о помощи профорганизациям в перестройке. ~~Они~~ Мы несем ответственность за то соревнование в которое находится наша Калининская, но это неверно и Облпрофсовету и Обкому ВКП(б). Кулинарные предприятия оказались неохваченными. ~~В Наволоке~~ Вследствие плохого планирования вопросами охраны труда, на наших предприятиях плохо положение с заболеваемостью. Надо обратить внимание на руководство по тресту Наволок.

г. Задворянский: Еще раз вскрывается на цинике Резникова как враг ~~Мосеев~~ Мосеев маскировался кирпо, сумел целый год в обкоме работать. ~~Мы~~ Мы наталкивались на факты что много мест работников в различных районах никем не обслуживается. — Работники обкома Президиум очень часто критикуют обкомщиков, но помощи не оказывают, возьмем Пленум обкома Лыжников. — Обвинение меня в бюрократизме Железнова не соответствует действительности. Критиковать надо всех не вредно на места, в том числе надо критиковать работу обкома, как Завхоза.

гб. Макарьева:

Объявляется перерыв до 5 г. вечера 23/III-37 г.

г. Орлов

Продолжение собрания 23/III в 5 г. вечера открылось...

Перед началом собрания т. Сидоренков зачитывает анонимное письмо поступившее в обком ВКП(б), по вопросу о ~~организации~~ организации бесплатного в клуб, обеспечения сотрудников ~~обкома~~ обкома клуба Советского и издательства. —

~~Новое~~

Т. Милеев 13-го марта после Кино ~~шли~~ или Концерта собрались в клуб, меня пригласил к себе Т. Чуркин и вместе с Никитиной к Т. Чуркину, которая ~~хотела~~ ~~видеть~~ предложила ~~видеть~~ пригласить в кабинет, а мы шли в кабинет Т. Чуркин рассказал о случае ~~кишения~~ с целью ~~кишения~~ 300 руб. на вешалке. Пригласив к себе служащих вешалки предложил ~~им~~ признаться в ~~кишении~~ денег, Служащие сами настаивали на том чтоб обыскать их, оба я с Т. Чуркиным ушел, а Т. Никитина осталась с ними ~~никому~~ ~~чтоб~~ их обыскали. Заявление о том чтоб уговаривали никого ~~никогда~~ чтоб они никому не рассказывали о случившемся не было. Допущена очень большая ошибка. ~~Пар~~ ~~ление~~ ~~не~~ было. ~~Кража~~ ~~на~~ вешалке имели место ранее.

Т. Никитина - Дала справку; ~~как~~ Приходя в кабинет Т. Чуркина с Милеевым, Т. Чуркин об'яснил как это дело произошло, на мое замечание что обыскивать нельзя Т. Чуркин сказал что сами служащие требуют обыска, когда я ушла сами служащие настаивали на обыске

Т. Рудаков Решения Пленума ЦК требуют коренной перестройки. Касаясь работы ~~в~~ низовых профорганизаций, хочу сказать о недостатках в работе на заводах Смирновского. Актив проделало назначенную, нет выдержки. Вспоминает об условиях революционной работы в подполье. На ряде заводов предъявляем они ~~не~~ ~~выполнили~~. Мы руководящие Облколлектива не сумели вопросы цеху объяснить ВКП(б). Решения ВКП(б) нашими заводами в массовом ~~порядке~~ проведены. Но ряде ~~хозяйственников~~ ~~хозяйственников~~ настроены ~~что~~ профсоюз мол ликвидируется. В завкомах у нас было назначенство председателей. В работе не помогает, а только ругает за плохое обслуживание. Себя мы завалили массовыми ~~недостатками~~, особенно в связи с ~~неправильными~~ увольнениями.

тов. Тихомиров Решения Пленума ЦК. Это программа работы для всех организаций. Доклад т. Жданов о предстоящих выборах в Верховный Совет правильно. В Обществе Сокола у нас больших людей нет. После разоблачения Сухова не только рядовые люди, но и руководящие работники Сокола стали относиться с недоверием ко всем нашим людям. Доверие и ответственность в том, что они прежде чем принять решение, должны посоветоваться с массами. Я допустил ошибку, заключающуюся в том, что не посоветовался с массами, принял решение. Со стороны т. Тихонова и Сорокина я помощи не видел. В нашей промышленности имеются факты вредительства, в частности по расхищению средств завода. Недавно из цирка выгнали директора некого Добровольского, теперь взят на работу в Облпищепром. Это факт. Осип обследовал наш Обком Сокола по вопросам, нашел одну ошибку в работе т. Тихонова, принял одно решение, а прислали другое решение. На президиуме Осипа слушали обследователя, а мне для доклада слова не дали. — Вопрос о работе аппарата и технике безопасности тоже забыли.

т. Лехов. Необходимо еще раз обсудить и покончить вопрос о фашистских пособниках в рабочих кругах. Не исключено, что враги будут больше вредить, при чем враги работают с тонкой маскировкой. Профсоюзам как массовой организации надо организовать рабочих на борьбу с ними. Надо смотреть за всем что происходит в нашем Тресте. Вопрос об организованном наборе с массами это основной вопрос для работы союзов. Необходимо пересмотреть все участки своей работы. Качество работы Сокола ослабело. Известно некоторое пренебрежение к профсоюзам. В Горьковском виноваты и президиум Осипа. Объективно руководство привело нас к серьезному провалу. Совиработа расстроила многих своих работников. Мы не были настойчивы перед обкомом, в сохранении кадров. Наша парторганизация Совиработа не работает. Огромная система решений в Осипе и Обкоме профсоюзов. Курсы очень часто. Не было коллективного обсуждения над разделом плана, ходатайствовать перед обкомом о многих правах. Наш профаппарат очень много сидит над разделом плана, много времени. Некоторые работники потеряли права мирящихся, не боевых, не умеющих факты невнимания к кадрам. Надо укрепить фракцию Сокола. Кировский руководящий состав Сокола взялся за выполнение решений, особенно в области заболеваемости. В обкомах Союзов имеется отраслевая литература, она должна быть изъята. Сам по себе факт, что обкомы слушают решения Президиума, объяснялся тем, что годичного т. Тихонова не было. Сам т. Тихонов рассказывал мне об этом факте, справки хочу указать что т. Милеева и Никулина — в качестве курсов. — рабочих все же мы обязали изобразить

Кривина. Я редко выступаю на собраниях, но это вина парторганизации, поручений я не получала. ~~Меня один раз посылали на работу~~ В парткомиссии мою работу не изучали. Работая ранее в обкоме Союза нач. и сред. школы Ленинградской области у т. Карлик критики не любят, любят подхалимов, меня освободили от работы в Союзе, без меня когда я была на обмене партдокументов, в то время я была больна. В аппарате обкома Союза нач. и след. и сейчас нет деловых напряжений, но бодрость говорят. В период разоружения меня т. Карлик задевал что с техническими работниками. Я не пользуюсь расположением т. Сергиенко. Со стороны т. Сергиенко выражалось подхалимство к т. Карлику, она каждый год получала на курорт. Аппарат говорит что для того чтобы хорошо работалось надо быть другом т.е. Сергиенко. - Группа учителей Новодмитриевской школы Ленинского района бывших в 1933 по вине Грязнова, ближе разоблаченного Осипенкова, ходу об этом сигнализировала Рязникову он мер не принимал, ~~Союз~~ обком Союза не сделал содержанием бдительности. Я лично не могу доверять Карлик, которая была связана с Рязниковым с которым он работал в обкоме.

Лукин Февральский пленум дал четкие директивы как изживать партийное самосовую работу в ~~в~~ обкоме перестройки где я работал дело Краснобаева никакого. Президиум сконструировали ~~го~~ в кабинетах, в его члена президиума кроме одного кооптировали. У нас 1936 г. был год когда нагрузили на наши культучреждения, вселили Краевые уроки в Белинском районе, ~~Невельской~~ Сергиевской библиотеку в обкоме, ходил в обком партии, обивал пороги, но нигде поддержки не встретил. Когда обратился к т. Волкову ~~насчет выселения бар~~ Секретарь бывшего Горкома ничего не молчало, помогло вмешательство т. Крумкова и Шкаф. - Работаем мы очень плохо. Вели работу в комиссии, работало ~~врем~~ около нас враг. Со стороны хозяина ряд политических извращений, передавали ему прокуроры но никаких мер не принято? Я имел дело Шкуда, но руководство со стороны отдела обкома Шкуда всех не устраивает. Отдел обкома Шкуда занимается мелочью, мелок, следит по срокам за этими делами.

Лукенков. - С демократией в нашей Союз хуже чем в других Союзах. Во всем президиум голосует 3 чел. избранные ~~Сергиенко~~ Сергиенко, остальные кооптировались. Много недостатков в низовых организациях нашего Союза, нарушение демократии, прямо нашли что избран, когда избран. Равнение на президиум, не соблюдают укрепление демократии. На Кузнецкой фабрике за небольшой срок сменилось 4 председателя. В Тихвинской председателем Рабкин назначил. Орг. парторганизации удалена, не руководство со стороны парткома Шкуда, не руководство комиссии Комиссии, нет помощи комиссии, плохая. Один раз я отчитался о работе как комиссии;

и я много записывал, но не выступал. Парткому надо обратить внимание что ряд ещё Коммунистов не выступают на собраниях. т. Жолков говорит что объяснение т. Волкова в подхалимаже неправильно, и не имеет оснований. На президиуме ОСИС бывает 3 чел. вместо президиума в секретариат собрания надо было стоять избирать на собрании а не назначать. был у нас председателем Михалко т. Толмозата, его перебросили на другую работу, он ни разу ни выступал и уехал.—

т. Глуховской. Со всех большевистской остроты мы должны вскрыть каждое недостатки в нарушении профдемократии — Меня когда избрали председателем Группкома, я отказывался поскольку не был избран, когда меня направляют не председателем, а под председателя отвергнув. Секретарь Группкома. Когда я начал работать в Группкоме увидел сегодня происходили и звали старого председателя, а когда узнали что я председатель удивлялись.— У нас по группкому назначают. Обычно-выборная Компания, но не знаем как будет избирать. Мы активисты считаем руководящих работников или по выступлениям, активности надо считаться того кто активно борется за выполнение решений нашей партии.—

т. Карлик — Объкомитет Союза нач. и сред. школы еще плохо работает, нет должного решительно сделан вопрос перед соответствующими организациями — борьба с нарушениями профдемократии. Нашему союзу нужна большая помощь, учитывая что во главе ЦК нашего союза был полностью разоблаченный как враг народа, а в нашей Области во главе Отдела подобрался также враг народа, а в нашей области нечего разобраться как враг надо Резников. Далее т. Карлик говорит о фактах нарушения профдемократии по Союзу нач. и сред. школ в Вязьме. — Некоторые работники ВКП(б) далеко не знают о решениях бюро обкома ВКП(б) по вопросу об укреплении и оказании помощи профорганизациям в Вяземске, Гагарине, Сычевке где РК ВКП(б) выдвинул Уполномоч. ОСИС Пб.янцев, а где вообще РК ВКП(б) недооценивает профработу. Три часа ему говорили о практике нарушения профдемократии, конкретно чтобы у профработников за то что избиратели не хвалят или доверие. Надо чувство ответственности выборных профработников поднять, вопрос обсуждать, конкретно за работой обкомитетов быть в центре ОСИС, также необходимо чтобы Обком ВКП(б) контролировал, руководил работой отдельных обкомитетов Союза.

т. Жолков. В конце года мы обсуждали один вопрос о работе в профсоюзе, тогда был рекомендован Шекаревич, после вопрос был получен проверить парткому, но в результате ничего не было поднят вопрос идет парткомом о нарушении в Обкоме Госучреждений со председателем Обкома Союза т. Ягарковым — но о результатах не был сообщен Собранию о результатах. — Также сигнализировали о Гагаринской бывшего председателя Обкома Союза Нечаев. Свердлова т. Нагорова, он плохо участвовал в парторганизации а его спокойно снимают с учета. т. Карлик-зав. будовец сам длительное время работал вместе с Резниковым на одном участке работы, но конкретно об этом ничего не говорим. Отношение редколлегии т. Волкова в подхалимаже неправильно, правильнее отношение в подхалимаже

т. Кузнецов. Пленум ЦК поставил задачу — подготовка к предстоящим
перевыборам Советов. С демократией и связи с массами в сотах
обстоит плохо. В нашем союзе нарушение демократии вошло
в систему. Президиум облсовета союза состоит из 25 человек
еще чаще дело в РабМК и Союза. В районах подбор кандидатур
работы избранных рабочих, надо чтоб парторганизации
собирали и принципиально дело в районах обсуждали. Считаемся
с выборными профработниками и не игнорировали —
Отрыв от масс приводит к бюрократическим методам
руководства. Больше критики — на местах смелее. Имеет место
подхалимство про проявлялось со стороны председат. месткомов
облсовета. — Отрыв от масс низовая профорганизация подменяет
порок делать и зазвездится в вышестоящие организации.
Наблюдаются массовые нарушения сроков новой кампании:
в Смоленском горсовете, далее приводит отдельные факты подмены
нарушения 7-дн. Вопрос о бригадмилах. В связи с выборами бригадмилы
нарушения самокритики, надо председателю чтоб выбор бригадмилы
были здоровыми, чтоб не пролезли враги. — Взяли комиссией — Беленков, Канторин, Дрозденко, Бирюк, Калинин, Жилаздев.
т. Канторин Для нашей парторганизации характерно, все ведет
о которых были указаны Пленумом ЦК ВКП(б). В нашей организации
имеет место и факты подхалимства, зажима самокритики, у
нас во фракции освещается в 'Стекольщике'. В райкоме работе сказ-
ется много недостатков: отрыв от масс, отсутствие обучения. —
Во многих первичных комитетах низка членов союза,
массовые фракции нарушения избирательного права членов союза,
забора о человеке. Далее говорит о недостатках руководства Кусс.
руководства Облпрофсовета такие повинны в нарушениях избиратель-
ных, велика опасная практика не отчитывались везде,
не проведены своих решений. В ряде облкомитетов есть,
фракции подражания избирательных. Из облкомитета исключили
т. Кузнецов — председатель надо председателю отчитываться перед мас-
сами. Облкомитет ВКП(б) есть чаще щеперенять опыт каждого —
Облкомитет некоторые не дают руководящих работников отдельных
Союзов. Надо добиться определенного руководства за делом.
т. Жаков Решения Пленума ЦК ВКП(б) должны внести коренной поворот в работе
профсоюзов. Руководство Кусс в вопросах недостаточно подобно
много ошибок, надо было предотвратить. Фзмк, это подме-
нало аварией в делах. Ошибки Кусс не снимают с нас ответ-
ности за работу. Их [illegible] членов союза много организаций
профсоюзов недостаток. В нашем союзе часто всем смена председателя
месткомов. — Мы в своих случаях по делам дело не доводим до
конца по ряду дел. —
т. Лесков Решения Пленума поставили улучшение всей работы, укрепить
в культурно-массовую демократию. Наш Наркомпо недостаточно
использовали долгое время не отчитывались. Часто бывает на
собраниях сокращают выступления

Выписка с Книги предсказаний
(книга 2-я) на следующие о ходе
инвентаризации вопрос. Пришли в сад в
1 1/2 часа в прекрасный, тихо освещенный
и сухой. Сухие прогулки будут
не препятствовать. Я хочу спросить
книжные Ваши на учебе, мы и в ре-
шениях должны записать о создании
условий для прогрессивных в ней
учебе. Справка о Наумове:
Наумов "из науки" с 1912 г, на своих
местах вообще с нарушением приказ
всем 28 мая №6. Уволен. Сейчас
Полученный 5-7 мес. не перестраивать
с 1-20 мая Дружба с тем
он не семейных условиях их ребенок
ш мог. Он. Наумов на заседании
партийного собрания вопрос, де
он несоответствующих принципов во всех
своих [illegible] и партийных нашей
взаимоотношений со студентами. Вопрос
по поручению и принятию в члены
Ленинской фракции.
О Изарове - Дело было так: он
жил на Крещатике улице
в 2-м этаже жил в общежитии
Киева - Все студенты у Изарова
были.

О подсылании к Жидерихиной — к Пахульке. Обвинение основано на их тесных приятельских у меня в кабинете свиданиях, мне более, чем кто-либо Жидерихин университет партийной техник. секретарем, а к Пахульке заходит сравнительно и я их редко Это они часто бывают у меня

~~В сговоре~~ Так Ребенков последние время получает бандероли из США. Райкин - старый антисоветский человек принимал участие в убийстве Райкина.

В ходе следствия перед прокурором был вопрос о вербовке перед обвинением перед вопросом об освобождении секретаря парткома т.к. в ЦК организацию ее убийства снятия сложилась

Справка г. Кузьмина Надуманность приема. Мне объявлено что я не разоблачал Резникова и даже подозреваюсь в пособничестве. Мои взаимоотношения с Резниковым известны. Я всегда защищал здоровье Резникова. Ушел я с Обкома в Облзо почему не работался с Резниковым, ~~не мирился~~ не сработался при переходе Меня в Облколлектор Совета я возражал против перехода что мирился что в Обкоме работал Резников. До момента разоблачения Резникова никаких подозрений в отношении Резникова не имел. —

Далее г. Кармен дает справку в отношении Осипенко и указывает что он проводил вопрос об Осипенко, срыв вопроса о его снятии; что хорел сорвать нужно его оставить, когда врачи верал вопрос об Осипенко мы подведем необходимость его снятия с работы

Зачем т. Карлик дает справку о том что парторганизация известно что он состоял в бунде, никогда этого не скрывал. Я искренно болеем с вами, обвинение в том что подхалимство имеет в обкоме Союза неосновательно. Настроение необходимо, но делать выводы без человеческих фактов несерьезно.-

По предложению т. Жемчужина т. Карлик говорит что возможно не исключена возможность что в своем выступлении по докладу учителей я говорил о Резникове как хорошем большевике, но в то время он работал Зам. Нач. Упр. Облместпрома

Справка т. Панкратова не освещает вопросов которые были даны критика за работу. Не обвинял в подхалимстве меня неоднократно. неправильно. не имея никаких данных на т. Карлика приводит факты и обвиняет в подхалимстве. Далее т. Карлик приводит факты отрицая ~~факты~~ когда один настаивает и дает справку о ~~фактах~~ требованию на курсах в том числе обвиняющих выступлений. по просьбе т. Маркова т. Панкратов дает справку по вопросу о факте

За ключен. Слово т. Стрелкова Собрание показало что я был органом от Союза. Делах всякого от одного собрания трудно. Он просит освободить выступление т. Фридлендера меня не удовлетворяет. Выступление т.т. Жемчужина, Ребенкова, Волкова, Крикуна его выступления самокритичны. в выступлении т. Волкова чувствовался голос здоровой самокритики, здоровая товарищ подавляет острые вопросы. Из этих выступлений видно что нет разницы между выступлениями других, не показало сходство выступлений. Мы крепко оторвались от низовых организаций и Совещаний профработников. учителей обнаружили выпады показали что многие товарищи не понимают, что надо развивать демократию. Речь о том что на профработу посылают плохих людей, что надлежащая теория для того чтобы многие профработники не очищали своего беспринципного. При выборах профработников не соблюдалась. Партячейка внутрипартийной демократии не ~~развивает~~ соблюдалась. Партячейка группа не работает. За развитие демократии, надо с укреплять работу партгруппы в профсоюзах, не вполне с укреплять в работе Райкома, Крайкома партгруппы. Надо Независимо от того кто участвует в работе райкома. Вопрос профорганизации должен быть не сохранных актива. еще самокритику шире развернуть во время отчета парткома, всей во внутрипартийной жизни и эту закрепить. - Надо организ закрепить основе дальнейшего развертывания самокритики. самокритику на разверзаемых данных выступлениях т. Ребенкова в отношении ~~то не сделать~~ Не знаем мы актива, в ряде каких недостатков. Надо выдвинуть на руководящую работу хороших товарищей не ошибаться из сохранившихся. Сейчас у меня мало более хороших проверенных товарищей Хабарова, на зам. Гнилова, а также Крамедевых помощника, но Союз не помогает нам выдвинуть - разобщает. Крамедевых помощника, но

Объявляет перерыв до 3/гг. 25/VI.-

Голосует за прекращение прений 33.
За предложение 22. - 10
Воздержавшихся прекращение прений. ----------

Бригадмейер. Часть коммунистов неправильно
за прекращение прений. Во время у нас
будет рабочее собрание, где самокритику надо
развивать и меньше ею заниматься. Товарищ сказал
что только на этом собрании должна быть критика.
Задача партийца ее еще выше и развернуть еще
шире. Обработка должна преследовать
повышение производительности труда коммуниста
на том участке где он работает. Мы работаем
в прорыве и если с прорывом плохо
значит плохо поработали партийцы, т.к.
и мы не можем поднять темпы и контроль
коммунистов в труде осуществляется их за-
конное прекращение. Здесь большая должна быть
шире развернута за создание прекращения партийной
партячейки и общего собрания коллектива, перед
которым мы несем ответственность и в 34 - 35 году
должны больше с ней считаться прекращение
Как указывает райкомпарт. организация - первичная
парторганизация. Райком убедился
меня надо, что первичная организация
плохо ведет эту работу райкома партии.
О недостаточном руководстве общими
партии и политическим путем общих
собраний коллектива завода и цехов председателем
совета. Должна быть над выражена

Райсовпроф и Облкомпрос не сумеют вопросов идей руководящими организациями.
Если бы мы знали людей, мы могли бы обеспечить лучший подбор кадров на
производству, и вместе Райкомом Партии что нам дают плохих людей. Это неправильно.
Не было случая чтобы Председатели Облкомпроса внесением Председателя Райсовета
Очень много поручений из нашей организации выполнялось получения обкомо-
вской и Комиссии Партконтроля, но эти поручения бывают очень часто буквально
с самой командировки в другую, даже одновременно имея получения обкома
получаешь ~~поручения~~ получения Комиссии Партконтроль.

1. По решению Пленума ЦК мы видим большой рост самокритики. Имеются подха-
лимство сохранившееся. В большинстве массах самокритика снизу вверх когда идет
снизу вниз. Политпросветработа в совхозах мы занимаемся мало, бегаем некаро
зарплату рабочим, а как-то ищем хлеб для рабочих, а воспитанием рабочих не зани-
маемся. Мы все делаем через обком ВКП(б), сами своего лица никакого не имеем.
Т. Жаркевич самокритику не любит, у нее бюрократические методы руководства. Задача
Парткома воспитать у коммунистов чувство ~~самокритики~~ ответственности за
самым острым явлением партийной дисциплины, подхалимаже и шкурничество можно отличить за т. Панкратьев
подхалимством за т. Милеевым. От т. Милеева своего лица не услышишь, сов
семственное ~~а не~~ отношение к человеку. Год тому назад у меня отобрали
Партбилет и все от меня отвернулись, никто конкретно не указал в чем дело.—
Моб брат работал Уполномоч. Куста заготовок по ~~Запад. области~~ Ленинград. области, во время
обмена Партдокументов у него задержали Партбилет по обвинению в троцкизме,
горем начали доказывать что он не бедняк, ~~он~~ билет ему возвращен, ~~сейчас~~ Я написал
в Райком что он бедняк. Сейчас я узнал что он исключен из партии по обвинению
в троцкизме, связи с ~~Ж~~ братом не имел.—

Т. Рубенков дает справку насчет поездки ~~в Ленинград~~ в Москву.
По нашему Обкому Союза плохо с постановкой профдемократии в президиуме один
только избранный член Президиума. Мне приходится работать с актива. В течение
1936 г. по бумагам мы имеем 6 ~~то~~ председателей, сам Райком партии часто меняется
Я ставил вопрос об этом в Обкоме перед т. Стрельцовым, а т. Сафронов указал
что не стоит поднимать отношения с Секретарем Райкома т. Волкова. Райком
ВКП(б) дал другого председателя рабочкома, но он был снят, оказался двурушником
Обком ВКП(б) свои решения о помощи продвозал не выполнял. Перед ма-
сами мы не отчитываемся. Руководство со стороны облпрофсовета, отдел ~~пр~~
Оси не обеспечено достаточно крепкими руководителями в частности
в Куйбышевском руководит т. Жакаревич, Оргорг т. Панчев, Орг. отдел Горуда т. Зай-
вальных которые руководство не обеспечивают руководство и в этом причина
отставания работы Профсоюзов. ~~В обкоме Союза~~ мы имеем под ~~и полномоч~~
был председателем Обкома Союза Васильев, брал вещи из облпрофсовета
~~потом~~ увез вещи, а ему дали справку что он вещи сдал— работал т. Гаусов
в обкоме Союза когда ~~в~~ после разложился. За время работы в обкоме
Союза я получил на партактив один билет, есть группа людей которая
получает билеты на активы.—

В отношении т. Азарова Я считаю неверное отношение Партколлектива к заявле-
ниям о фактах изнасилования т. Азарова. В отношении Карпенко раз я считаю должно
быть поставлен вопрос о выводе из парткома и отстранении от руководства
Крупским.— Работает в аппарате т. Исаенко имеет больную жену, ребенка, имеет дома
и ему не дают квартиру в домах Совпрофа а вновь назначенных работникам сразу дают
квартиру. Я имею ряд нарушений Партбилет Председателем, после собрания Я про
чувствовал.—

О бдительности, надо знать смерть каждого врага, смерть неразоружённым, всем тем, кто мешает нам идти вперёд по пути к коммунизму. Будем правильно не разоблачать по врагам Ленина, Сталина. У нас здорово ~~что~~ и новые явления. Нам надо не шерстить работу, а разоблачать её в массах. Здесь очень много действующих предубеждений на наши собрания. Ведь враг и здесь мешает. Только на Ярцевской фабрике в клубе бюрократы массовую работу свели с рабочих

Кашкина – мы в течение года выслушивали много речей. Мне говорили, что практически мало дела. Дискуссия двурушника не шла. Это значит, что мы явились демократической организацией, сами вооружили демократию. Методы назначенчества у нас процветают. Выборных судей председателей обкомов нет. Путаница в структуре и организации. Меня сначала утвердили председателем комиссии за тем председатель. А сейчас не знаю. За 1936 год мы окончательно отстали от масс в нашей работе и допустили политические ошибки. Плохое отношение к людям со стороны руководителей пугающих людей в свое время. Массовая ориентация дней с декадой – в Брянске – шестидневка, за то что не считаются из года дни работающих присоединяются к фабрике.

Кибаров Решения Пленума ЦК должны относиться к нашей парторганизации, особенно к профсоюзной организации. До последних перевыборов обкомов парткома не было. Председ избирали по списку, готовым составом парткома. Существовал порядок регулирования при приеме. В нашем коллективе не на должном месте поставлена массовая работа, политучеба газет. Много недостатков в постановке партучебы. В связи с

но ранее назначенная оперативка мне не позволила, как коммунисту не присутствовать, а только за всем сказанным обществом на Смоленском Заведующим вывод Со мной никто не беседовал как с коммунистом, как индивидуального подхода к коммунисту. Обычно на собраниях выступают впереди, затем ему слово не дают. Имеются ряд недостатков в работе цеховой ячейки, как судить к обязанностям коммунистов в частности говорить о факте по Ново-Дугинскому заводу —

Блеско. Как будто по Сущинской конференции нам будущей работы где говорится, что мы имеем много достижений. Много что мы достигли. Прошли пятилетку успешно выполнили, что враги перед нашей партией и народом, пытаются нашу, мешают нам. Я хочу рассказать как наша ячейка живет занимается самокритикой. Я считаю нашу перед партией перед партией, о том что человека не бывшем в курсе. Горько делало Ячейки. Горько в конференции то что я заявила о плохой работе горкома, после правого уклона у Блеско и записали в наш недостатки допустили на 700 рублей. На предыдущем Сущинского райкома партии Ранее выступал Человека прорвав из горкома, отозвались за то, что я сразу на защиту человека не встала не поняли их. Плохо работали и работаются о двух, особенно делом Дошкольного воспитания

Вельяев: Решения пленума горкома за то что мы плохая партия Дошкольное воспитание. В Ивановской области обгоняет нас работать больше с месяцем ВЛКСМ предложено скрытых удачах. Мы занимаемся тем, что ждем, а не работаем.

т. Шкаревич ~~в своем выступлении~~ останавливается на ~~следующих~~ необходимости на основе ~~данных~~ самокритики вскрыть недостатки и конкретно организовать выполнение решений Пленума Ц.К. На примере Ярцевской фабрики показывает что отрыв профорганизаций от масс приводит к облегчению ~~работу~~ вредительскую работу прорабов и ~~мастеров~~ останавливается на фактах имевших место в Ярцеве. Дальше говорит о недостатках работы среди спецкадров, недостатках в работе по политическому воспитанию, наличии ~~политических~~ в культработе. —

ВСЕСОЮЗНАЯ
КОММУНИСТИЧЕСКАЯ ПАРТИЯ
(БОЛЬШЕВИКОВ)

СМОЛЕНСКИЙ
ГОРОДСКОЙ РАЙОННЫЙ
КОМИТЕТ.

2 марта 1936 г.

№ 2/4/0203

Телеф. { Секретарь ГРК—30834
Зам. Секретаря—31116
Инструктора {—31264
—32627

Пролетарии всех стран, соединяйтесь!

Не подлежит оглашению.

13

СЕКРЕТАРЯМ И ПАРТОРГАНИЗАТОРАМ СМОЛОРГАНИЗАЦИИ ВКП(б)

РУКОВОДИТЕЛЯМ ПРЕДПРИЯТИЙ И УЧРЕЖДЕНИЙ

гор. Смоленска.

Только Секретарю парткома Зам. Окрс (Пенинская 5)

В соответствии с постановлением Правительства от 22-го сентября 1935 года Смоленский Райвоенкомат с 5-го марта с. г. приступает к работе по присвоению военных званий начсоставу запаса и переаттестованию.

В целях всестороннего изучения лиц начсостава запаса и вынесения решений об использовании каждого из них в РККА—Горрайком ВКП(б) и Президиум Смолгорсовета предлагает Вам к 13 марта с. г. представить в Смоленский Райвоенкомат на работающий у Вас весь начсостав запаса средней, старшей и высшей групп партийно-политические характеристики.

На членов и кандидатов ВКП(б) — начсостав запаса партхарактеристики должны быть составлены лично секретарем парторганизации и обсуждены на бюро парткома где нет бюро, составляют парторги), а на беспартийных—политхарактеристики лично администратором предприятия или учреждения и обсуждены на треугольнике.

Характеристики должны быть составлены на каждое лицо в отдельности по произвольной форме, но с обязательным освещением следующих вопросов: соцпроисхождение и положение лица начсостава запаса, партийность, стаж работы на гражданской службе, на членов ВКП(б) - результаты прохождения проверки партдокументов в 1935 году, участие в общественной работе и отношение к производству, какой имеет авторитет среди рабочих и трудящихся масс, общеобразовательная и политическая подготовка, судимость, взыскания по службе, имеются-ли родственники заграницей и связь с ними.

Характеристики на членов и кандидатов ВКП(б) подписываются секретарями парторганизаций и парторгами, а на беспартийных—треугольниками.

На характеристике обязательны—печать учреждения, предприятия и дата.

За Секретаря Смолгорайкома ВКП(б) *Ушаков.*

Председатель Горсовета Р. К. Д. *Плюснин.*

ВСЕМ ПРЕДСЕДАТЕЛЯМ ОЧЧОМОВ СОЮЗОВ И ДИРЕКТОРУ УСПУ тов.ПЕСИНУ.

Партгруппа ОСПС и партком просят Вас придти по важному вопросу сегодня 13/Ш, к 3-м часам в кабинет т.ЧУРИЛИНА.

В случае отсутствия председателя должен придти заместитель /если он член ВКП/б/./

Зам.председателя ОСПС /ЛЫСЕНКО/

Секретарь парткома /ЗЛОТНИКОВ/

✓ Машиностроения
✓ Кирпичников
✓ Деревообработки
✓ Льнянщиков
Мукомольников в команд.
Спиртоводоч.пр-ости в команд.
✓ Овощных совхозов
Свиноводческих совх.
✓ Мясомолочных совх.
✓ МТС
✓ Земорганов
✓ Молочной пр-ости
✓ Горпредприятий
Почтовых работн.
Электросвязи в команд.
✓ Общепита
Потребкооперации в команд.
Госторговли в команд.
Госучреждений в команд.

Нач.и сред.школы в команд.
Дошкольных учрежд.
✓ Политпросветучрежд.
Высшей школы
Полиграфич.пр-ости
✓ Лесосплава
Торфяников в команд.
Шоссестроительства в команд.
Медсантруд
ФЗР в команд.
✓ Жилищного х-ва
Внешней торговли
✓ Хлебопечения
Суд и Прокуратура в команд.
Комхозстроительства
✓ УСПУ

Злотник Пилов Кузнецов

Х А Р А К Т Е Р И С Т И К А

на члена ВКП/б/ т.ТИХОШИНА.

ТИХОШИН, Николай Николаевич, родился в 1900 году в Рогнедино, Рогольская слобода, Западной области.

Отец работал на руднике Кривой Рог с 1913 по 1923 год. На заводе "Красный Профинтерн" вальцовщиком. Был несколько лет сторожем в Брянске и там же умер в 1926 году. Отец его работая одновременно имел надел земли, 1 лошадь, 1 корову. После революции 2 коровы и 2 лошади. Семья состояла из 14-ти человек. Мать в колхозе с 1930 года.

С 1915 по 1930 г. работал в качестве рабочего: лесорубом /Брянск/, сплавщиком /Дубровка/, хлебопек /Брянск,Смоленск/, рабочий электропресса /Мариуполь/.

С 1919 по 1922 г. был в армии в ж/д охране ВЧК рядовым.

В 1930 году тов.ТИХОШИН командирован на учебу в обл.профшколу, учился один год.

По окончании профшколы командирован на руководящую профработу в Обком союза кукольников-хлебопечения зам.председателя Облкомитета.

При разукрупнении этого союза, работает в союзе хлебопечения некоторое время Уполномоченным ЦК союза, а при организации Обкома союза - председателем.

Обслуживаемое им производство - хлебопечение знает не плохо. Энергичный работник. Однако как председатель Облкомитета союза еще не имеет достаточного опыта руководящего работника.

Член ВКП/б/ с 1927 года, дисциплинирован. В парторганизации активен. Политически еще недостаточно развит, что является результатом недостаточности его общеобразовательной подготовки. Партвзысканий не имеет.

Дана для представления в Штаб XI корпуса.

СЕКРЕТАРЬ ПАРТКОМА ОСПС /ЗЛОТНИКОВ/

Генеч Иван Григорьевич 1897 - 01715773 - (Зверь)
Данилейко Михаил Филиппович 01[illegible]503
Ярошаревич
Загорянский
v Ижих в морье
v Карасик
v Мартынов об. совх.
v Мирошин об. совх. Калинц.
Шишлова похоронен.
Прихорашко
Пантыль
v Прохоров м/сп. Калинц.
Фабишевич
Фещенков горком в Жем. цепц.
v Фабиш Колхоз.
Сидоров
Черношева Дсб.
Годин
v Адрианов гар. совх. Колхоз.
Глуховский 22739.
v Мясников гособ. гор. v
v Кузнецова кс рабораб.
v Власенкова 1024.
v Старостина
v Максимычев Лен. дор.
v Егоров Бел. Кан.
Мишлев
Бабич
Минск

30657 2781.

В партком ВКНИИ
от члена ВКП(б) Задорожного А.Ю.

Заявление.

Я обратился к секретарю парткома т. Фридлендеру с просьбой оказать помощь материальную в связи с тем, что т. Кауфман более 4 месяцев болел и на двухмесячный сейчас в стационарном положении. т. Фридлендер мне сказал, что он договорился по этому вопросу с т. Гуревичем в положительном смысле, когда я обратился к т. Гуревичу он мне ответил что сейчас это дело оформлять нельзя ибо денежных ассигнований нет. Вместо этого т. Гуревичу при переходе на работу в областной совет профсоюзов выдали деньги на "лечение" и наши взаимоотношения прекратил. Человек продолжает работать будет ничего возмещать никаких денег. Из всех первого из отверженных мне отказывают, пока без определенной перспективы определения на работу и я вынужден отложить. Считаю такое отношение к нашему брату неправильным прошу партком реагировать на это.

19/XI-1937 Задорож—

Сосбат Крушка 23 чел.
г. Каролина

Налицо	отсутствуют
1. Дейч.	1. Старосбатка Конто
2 Арефьев	2. Кагурихин. -"-
3. Левенцев.	3. Гецевский -"-
4. Пахарин.	4. Эпп -"-
5. Попова	5. Ковалев. -"-
6. Солнцев.	6. Ребенков. -"-
7 Карасик.	7. Маковский Одесса
8 Александрович 2	8 Арефьева -"-
9. Прохоров	9. Русаков. Пленум
10. Стерхановъ	10. Найденов Горбольница
11 Бушмарева	11 Фадеев Больница
~~12 Дейч.~~	
~~12~~ 11.	11

Всего 23. чел.

больше, чем за тот же период прошлого года.

Стахановское движение обеспечило дальнейший рост заработной платы рабочих, повышение их материального и культурного благосостояния и знаменуется резким под'емом культурно-технического уровня рабочих, возросшей тягой к знаниям,—десятки тысяч рабочих, ИТР и служащих охвачены технической и общеобразовательной учебой.

2. Однако пленум констатирует наличие очень крупных недостатков в осуществлении указаний тов. **Сталина** и решений декабрьского Пленума ЦК по развертыванию стахановского движения. Все еще отстает руководство стахановским движением. Именно этим и об'ясняется отсутствие на ряде предприятий производственных условий, медлительность в проведении решений отраслевых конференций, крайне слабое распространение и внедрение стахановских методов и опыта работы.

В отставании руководства стахановским движением ко многим профорганизациям относится: неумение организовать конкретное, действенное социалистическое соревнование рабочих, взаимопомощь лучших отстающим, неумение перестроить работу производственных совещаний, обеспечить действенный контроль и повседневную настойчивую борьбу за устранение препятствий на пути стахановского движения, неумение обеспечить сталинскую заботу о людях. ФЗМК неудовлетворительно руководят инженерно-техническими секциями, а последние еще не мобилизовали каждого специалиста на организацию стахановского движения.

Вследствие всех этих недостатков, около трети всех рабочих еще не выполняют новых норм, и до сих пор еще много рабочих, желающих и могущих уже сейчас стать стахановцами, а в первую очередь ударники остаются вне рядов стахановцев.

Парторганизации. . . . Бюро ячеек завода

Тов. . . Фридрихсгафен.

9-го июня с/гг в 6 час.вечера в зале Горсовета Райком ВКП(б) созывает совещание Секретарей парткомов и парторгов по вопросам:

1. О выборах комсомольских органов.
2. О выполнении решения ЦК ВКП(б) о подборе зам.Секретарей парткомов.

П.П.Зам.Секретаря Сталинского
Райкома ВКП(б) -Шерстнев.

Верно: Пом.Секретаря РК ВКП(б) (Иванова)

18

Секретарю Партячейки _____ВСЕМ_____

_____тов. Фрейдлихер_____

Просите членов партии на организуемые при городском клубе ПВХО 10-ти дневные курсы с отрывом от производства по подготовке политруков для групп самозащиты при Ваших учреждениях (предприятии, учебных заведениях и т.д.).

Явка выделенных на курсы политруков "15" сего в 6 часов вечера в клубе ПВХО. Адрес: Почтамтская, 4 (б. Вознесенский монастырь), тел. № 32-730.-

Зам. Секретаря ГК ВКП(б) (ЩЕРСТНЕВ)

20

З А Д А Н И Е

по ИСТОРИИ ПАРТИИ для кружка № I

/по проекту программы, опубликованному в газете В ПОМОЩЬ ПАРТУЧЕБЕ № 15, июнь 1937г. и в газете ЗА ЛЕНИНСКУЮ УЧЕБУ № 7, июнь 1937г./

ТЕМА IУ: МЕНЬШЕВИКИ и БОЛЬШЕВИКИ в ПЕРИОД СТОЛЫПИНСКОЙ РЕАКЦИИ и ОФОРМЛЕНИЕ БОЛЬШЕВИКОВ В САМОСТОЯТЕЛЬНУЮ СОЦИАЛ-ДЕМОКРАТИЧЕСКУЮ РАБОЧУЮ ПАРТИЮ /1908-12г.г./.

I-я подтема: Столыпинская реакция. Тактика большевиков в период столыпинщины.

1/ Внимательно ознакомиться с программой /I-я часть IУ тем
2/ Литература:
а/Сборник Ленин и Сталин - Ленин. На дорогу , стр. 493 -499.
б/Там же, Ленин О некоторых чертах современного распала, стр. 505-514.
в/Там же следующие статьи Ленина:
Извещение о совещании расширенной редакции Пролетария, О дипломатии Троцкого и об одной платформе партийцев, Из лагеря столыпинской рабочей партии ,/стр.514-525/.
Г/Там же Ленин слея статьи: О краске стыда у Иудушки Троцкого и Исторический смысл внутрипартийной борьбы в России /стр.591-544/.
д/Там же в статьи Сталина: Письма с Кавказа и Письма Ленину из Сольвычегодской ссылки /стр.525-531/.
е/Использовать учебник Ярославского издательства Ш-е 1936г. стр.248.

П-я подтема: Пражская конференция 1912г. и оформление большевиков в самостоятельную рабочую партию.

1/Внимательно ознакомиться с программой /часть П-я IУ-й темы/.

2/Литература:
а/Брошюра Ярославского Пражская конференция партии большевиков.
б/Брошюра издана в 1937г. к 25-тилетию Пражской конференции, имеется в библиотеке клуба и в продаже в магазине Партиздата/.
в/Сборник Ленин и Сталин - Из резолюции шестой Пражской общепартийной конференции РСДРП, ст.551-554.

ПРИМЕЧАНИЕ: Слушатели обязаны изучить всю тему и побеседовать с руководителем до 23-го июня. 23/УI будет дано следующее задание.

РУКОВОДИТЕЛЬ КРУЖКА /КАРЛИК/

9/УI-1937г.

21

З А Д А Н И Е

по ИСТОРИИ ПАРТИИ для кружка № 1

/по проекту программы, опубликованному в газете В ПОМОЩЬ ПАРТУЧЕБЕ № 15, июнь 1937г. и в газете ЗА ЛЕНИНСКУЮ УЧЕБУ № 7, июнь 1937г./.

ТЕМА IУ: МЕНЬШЕВИКИ И БОЛЬШЕВИКИ В ПЕРИОД СТОЛЫПИНСКОЙ РЕАКЦИИ И ОФОРМЛЕНИЕ БОЛЬШЕВИКОВ В САМОСТОЯТЕЛЬНУЮ СОЦИАЛ-ДЕМОКРАТИЧЕСКУЮ РАБОЧУЮ ПАРТИЮ /1908-12гг.г./.

1-я подтема: Столыпинская реакция. Тактика большевиков в период столыпинщины.

1/ Внимательно ознакомиться с программой /1-я часть IУ темы/.

2/ Литература:

а/Сборник Ленин и Сталин - ленин. На дорогу, стр. 493 -499.

б/Там же, Ленин О некоторых чертах современного распада, стр. 505-514.

в/Там же следующие статьи Ленина: Извещение о совещании расширенной редакции Пролетария, О дипломатии Троцкого и об одной платформе партийцев, Из лагеря столыпинской рабочей партии /стр. 514-525/.

г/Там же Ленин след статьи: О конец отыгрыша у игрушки Троцкого и Исторический смысл внутрипартийной борьбы в России /стр. 591-594/.

д/Там же в статьи Сталина: Письма с Кавказа и Письма Ленину из Сольвычегодской ссылки /стр. 525-531/.

е/Использовать учебник Московского издательства 4-е 1936г. стр. 248.

II-я подтема: Пражская конференция 1912г. и оформление большевиков в самостоятельную рабочую партию.

1/ Внимательно ознакомиться с программой /часть II-я IУ-й темы/.

2/ Литература:

а/Брошюра Пражская конференция партии большевиков.

б/Сборник изданный к 1937г. к 25-летию Пражской конференции, имеется в библиотеке клуба и в продаже в магазине партиздата/.

в/Сборник Ленин и Сталин - из первых шагов Пражской общепартийной конференции РСДРП, стр. 1-14.

ПРИМЕЧАНИЕ: Слушатели обязаны изучить всю тему и подготовиться с руководителем до 23-10 июня. 23/УI сдает кто не сдал ранее задание.

РУКОВОДИТЕЛЬ КРУЖКА /[illegible]/

6/УI-1937г.

З А Д А Н И Е

по И С Т О Р И И ПАРТИИ для КРУЖКА №I.

/по проекту программы, опубликованному в газете" В помощь партучебе", № 16, июнь 1937г. и в газете " За ленинскую учебу" № 7, июнь 1937г./.

ТЕМА IУ: "МЕНЬШЕВИКИ и БОЛЬШЕВИКИ в ПЕРИОД СТОЛЫПИНСКОЙ РЕАКЦИИ и ОФОРМЛЕНИЕ БОЛЬШЕВИКОВ В САМОСТОЯТЕЛЬНУЮ СОЦИАЛ-ДЕМОКРАТИЧЕСКУЮ РАБОЧУЮ ПАРТИЮ /1908-12г.г./.

I-я подтема: "Столыпинская реакция. Тактика большевиков в этот период".

I/ Внимательно ознакомиться с программой /I-я часть IУ-й темы/.

2/ Литература:

а/Сборник Ленин и Сталин" - Ленин."На дорогу". стр.493 - 499.

б/Там-же,Ленин " О некоторых чертах современного распада", стр. 505-514.

в/Там-же следующие статьи Ленина: "Извещение о совещании расширенной редакции"Пролетария", "О дипломатии Троцкого и об одной платформе партийцев", " Из лагеря столыпинской рабочей партии" /стр.514-525/.

г/Там-же Ленин след.статьи:" О краске стыда у иудушки Троцкого" и "Исторический смысл внутрипартийной борьбы в России"/стр.531-544/.

д/Там -же статьи Сталина:"Письма с Кавказа"и-"Письма Ленину из Сольвычегодской ссылки"/стр.525-531/.

е/Использовать учебник Ярославского изд.II-е 1936г. стр.248.

II-я подтема: "Пражская конференция 1912г. и оформление большевиков в самостоятельную социалдемократическую рабочую партию".

I/ Внимательно ознакомиться с программой /часть II-я IУ-й темы/.

2/Литература:

а/Брошюра Ярославского"Пражская конференция партии большевиков".

/брошюра издана в 1937г. к 25-тилетию Пражской конференции, имеется в библиотеке клуба и в продаже в магазине Партиздата/.

б/Сборник"Ленин и Сталин"-"Из резолюции шестой Пражской общепартийной конференции РСДРП,ст.551-554.

ПРИМЕЧАНИЕ: Слушатели обязаны изучить всю тему и побеседовать с руководителем до 23-го июня. 23/VI будет дано следующее задание.

РУКОВОДИТЕЛЬ КРУЖКА /Карлик/

9/VI-1937г.

З А Д А Н И Е

по И С Т О Р И И ПАРТИИ для КРУЖКА №I.

/по проекту программы ,опубликованному в газете" В помощь партучебе", № I6, июнь I937г. и в газете " За ленинскую учебу" № 7, июнь I937г./.

ТЕМА IУ: "МЕНЬШЕВИКИ и БОЛЬШЕВИКИ в ПЕРИОД СТОЛЫПИНСКОЙ РЕАКЦИИ и ОФОРМЛЕНИЯ БОЛЬШЕВИКОВ В САМОСТОЯТЕЛЬНУЮ СОЦИАЛ-ДЕМОКРАТИЧЕСКУЮ РАБОЧУЮ ПАРТИЮ /I908-I2г.г./.

I-я подтема: "Столыпинская реакция. Тактика большевиков в столыпинщины".

I/ Внимательно ознакомиться с программой /I-я часть IУ-й темы/.

2/ Литература:

а/Сборник Ленин и Сталин" - Ленин."На дорогу", стр.493 - 499.

б/Там-же,Ленин " О некоторых чертах современного распада",стр. 505-5I4.

в/Там-же следующие статьи Ленина: "Извещение о совещании расширенной редакции"Пролетария","О дипломатии Троцкого и об одной платформе партийцев", " Из лагеря столыпинской рабочей партии" /стр.5I4-525/.

г/Там-же Ленин след.статьи:" О краске стыда у иудушки Троцкого" и "Исторический смысл внутрипартийной борьбы в России"/стр.53I-544/.

д/Там -же статьи Сталина:"Письма с Кавказа"и "Письма Ленину из Сольвычегодской ссылки"/стр.525-53I/.

е/Использовать учебник Ярославского изд.Ш-е I936г. стр.248.

П-я подтема: "Пражская конференция I9I2г. и оформление большевиков в самостоятельную социалдемократическую рабочую партию".

I/ Внимательно ознакомиться с программой /часть П-я IУ-й темы/.

2/Литературы:

а/Брошюра Ярославского"Пражская конференция партии большевиков".

/брошюра издана в I937г. к 25-тилетию Пражской конференции,имеется в библиотеке клуба и в продаже в магазине Партиздата/.

б/Сборник"Ленин и Сталин"-"Из резолюции шестой /Пражской общепартийной конференции РСДРП,ст.55I-554.

ПРИМЕЧАНИЕ: Слушатели обязаны изучить всю тему и побеседовать с руководителем до 23-го июня. 23/VI будет дано следующее задание.

РУКОВОДИТЕЛЬ КРУЖКА /Карлик/

9/VI-I937г.

З А Д А Н И Е

21

по И С Т О Р И И ПАРТИИ для КРУЖКА №I.

/по проекту программы ,опубликованному в газете" В помощь партучебе", № I6, июнь I937г. и в газэте " За ленинскую учебу" № 7,июнь I937г./.

ТЕМА IУ: "МЕНЬШЕВИКИ и БОЛЬШЕВИКИ в ПЕРИОД СТОЛЫПИНСКОЙ РЕАКЦИИ и ОФОРМЛЕНИЯ БОЛЬШЕВИКОВ В САМОСТОЯТЕЛЬНУЮ СОЦИАЛ-ДЕМОКРАТИЧЕСКУЮ РАБОЧУЮ ПАРТИЮ /I908-I2г.г./.

I-я подтема: "Столыпинская реакция.Тактика большевиков в столыпинщину".

I/ Внимательно ознакомиться с программой /I-я часть IУ-й темы/.

2/ Литература:

а/Сборник,Ленин и Сталин" - Ленин."На дорогу", стр.493 - 499.

б/Там-же,Ленин " О некоторых чертах современного распада",стр. 505-5I4.

в/Там-же следующие статьи Ленина: "Извещение о совещании расширенной редакции"Пролетария","О дипломатии Троцкого и об одной платформе партийцев" "Из лагеря столыпинской рабочей партии" /стр.5I4-525/.

г/Там-же,Ленин,след.статьи:" О краске стыда у иудушки Троцкого" и "Исторический смысл внутрипартийной борьбы в России"/стр.53I-544/.

д/Там -же статьи Сталина:"Письма с Кавказа"и "Письма Ленину из Сольвычегодской ссылки"/стр.525-53I/.

е/Использовать учебник Ярославского изд.Ш-е I936г. стр.243.

П-я подтема: "Пражская конференция I9I2г. и оформление большевиков в самостоятельную социалдемократическую рабочую партию".

I/ Внимательно ознакомиться с программой /часть П-я IУ-й темы/.

2/Литературы:

а/Брошюра Ярославского"Пражская конференция партии большевиков".

/брошюра издана в I937г. к 25-тилетию Пражской конференции,имеется в библиотеке клуба и в продаже в магазине Партиздата/.

б/Сборник"Ленин и Сталин"-"Из резолюции шестой /Пражской/ общепартийной конференции РСДРП,ст.55I-554.

ПРИМЕЧАНИЕ: Слушатели обязаны изучить всю тему и побеседовать с руководителем до 23-го июня. 23/VI будет дано следующее задание.

РУКОВОДИТЕЛЬ КРУЖКА /Карлик/

9/VI-I937г.

Секретно.

Пролетарии всех стран, соединяйтесь!

ВСЕСОЮЗНАЯ КОММУНИСТИЧЕСКАЯ ПАРТИЯ (большевик.)
Запобком ВКП(б).
г. Смоленск.

"8" мая 193 7г.

№ ~~вх.368с~~

Тов. ~~СРИДЛЯНДЕР~~ /~~секретарю парткома~~ ОСПС/

Ожидается от Вас срочный ответ на ~~вх.~~ № ~~вх.~~ 368

от 7.1У месяца по вопросу кратко Анонимное заявле
ние о безобразиях творящихся в клубе ОСПС.

Срок исполнения 10.У

При ответе ссылаться на наш № и число.

Пом. секретаря Обкома ВКП/б/ Лидиз /Абецунас/

Председателю Облпрофсовета
— копия краевому Облпрофсовету

№

От имени Союза Общепит, работники столовой Заготобщепита просят Вас оказать им помощь: Смоленск, ул. К. Маркса д. № 16, столовая Заготобщепита.

Считают необходимым обратить Ваше внимание на неправильные и преступные действия пред. себ. Комитета Союза Общепит т. Дейч как руководителя профсоюзной организации, члены Заготсекции столовой тов. Андреева обратилась к тов. Дейч с просьбой предоставить ей путевку на курорт, ввиду болезни. Тов. Дейч сообщила, что путевку должна дать ей участковая поликлиника по месту жительства.
Когда тов. Андреева удостоверилась в том, что ей предприятие — типография дает путевку на курорт тов. Дейч Обь Роминтена т. Дейч начала кричать на Андрееву, что бухгалтер в столовой другой ехать некуда на курорт [redacted] За этой столовой, поэтому нужно выдать одну на путевку т. Андреевой. / Заявление тов. Андреевой во время ввезатупления на председателя Совещания 28/X.
Такой же случай имел место в 1936 г., когда тов. Кузнецова обратилась к Дейч с просьбой выдать из средств Союза на проезд в Сочи по путевке, которую Кузнецова получила от столовой. тов. Дейч и тогда начала кричать Кузнецовой, что бухгалтер столовой работающей на курорт и ей должен платить за проезд из средств столовой, куда Кузнецова необходимый

—

сказать о себе, что работаю в Сталинской области
пятнадцатый год и, невзирая на порок воздуха и
ревматизм, лучшее я за этой Сталинской пятилетки
не вспомнил. В 1936 году после длительной болезни
и пребывания в больнице мне отказались из
Сталинского Облсовпрофа дать путевку. Из-за Обл. Комитета
Союза мне путевку не дали получить. Видимо
имеет значение беспартийность, поэтому я в 1936
не получил ни курорта, ни
отпуска. Этого года из-за денег приобрести
путевку полного права— думаю, что и бухгалтер
хозяйства и не рабочие кухни имеют право на лечение
когда в этом нуждаются, как и каждый трудящийся
и член союза. Принятое положение по этой
по этому вопросу мне и как рабочему указывает
что трудящиеся не имеют права пользоваться
правами ~~льготами~~ данными
льготами пользуются рабочие для труда, чем
я как служащий пользоваться не могу. Все средства
и путевки имеют больше не получаем.
Считаю "рабочими" разъяснить это в Вашем
постановлении рабочих Сталинской области и
сделать ряд ~~ряд~~ поправок, не смотря на
председателя Обл. Комитета и членов президиума
заменить словом политической
справки. В Вашем постановлении, видно плохо, что
это не личный случай в Сталине надо бороться вы-
шибу на предложение принять большую меру.

М. Арсеньев

25/V - 37 года

ЩЕДРОСТЬ ПРОФСОЮЗНЫХ ДЯДЮШЕК

Правительство и партия неоднократно предупреждали руководителей всех организаций и предприятий о недопустимости искусственного увеличения фондов зарплаты.

Бороться за точное соблюдение законов обязаны и профсоюзные организации. Однако областной совет профсоюзов и областные комитеты профсоюзов пошли по иному пути.

В течение всего 1936 года и в этом году профсоюзные добрые дядюшки узаконили выдачу профработникам Дворца труда талонов для получения в столовой или в буфете бесплатных обедов или завтраков в пределах от 30 до 50 рублей на каждого в месяц..

Некоторые облкомитеты профсоюзов по "простоте душевной" это искусственное увеличение заработной платы для своего аппарата проводили и проводят очень искусно: через бакалейный магазин под видом "индивидуальных заказов" /на рис, вермишель, масло, колбасу и проч./

Пролетарі всіх країн, єднайтеся!
КОМУНІСТИЧНА ПАРТІЯ (більш.) УКРАЇНИ
КАГАНОВИЧСЬКИЙ РАЙОННИЙ КОМІТЕТ
ОДЕСЬКОЇ ОРГАНІЗАЦІЇ

Пролетарии всех стран, соединяйтесь!
КОММУНИСТИЧЕСКАЯ ПАРТИЯ (больш.) УКРАИНЫ
КАГАНОВИЧСКИЙ РАЙОННЫЙ КОМИТЕТ
ОДЕССКОЙ ОРГАНИЗАЦИИ

ОДЕСА, ВУЛ. ЧЕРВОНОАРМІЙСЬКА № 23, ТЕЛЕФОН 34-82

28

В стретто

ПАРТОРГАНИЗАЦИИ ОВЦПРОФСОВЕТА

г. С м о л е н с к

Дворец Труда.

Кагановичокий Райком КП(б)У гор.Одессы просит сообщить, какие имеются у Вас компрометирующие материалы на члена партии с 1925 года ВЫСОЦКОГО, Ивана Акимовича, работавшего у Вас Председателем Союза Почтовой Связи.-

СЕКРЕТАРЬ КАГАНОВИЧСКОГО РК КП(б)У
(П И Ч А Х Ч И)

26.Ш-37 г.
№ 226.

30

Западное Областное
Отделение Издательства Газеты
„ПРАВДА"
Город Смоленск
улица _____ дом № _____
8 июня 1937 г.

ВСЕМ ПАРТКОМАМ ПАРТОРГАМ ЧЛЕНАМ
И КАНДИДАТАМ ПАРТИИ.

Принимается подписка, на июль и до конца года на журналы Издательства ЦК. ВКП/б/. " ПРАВДА "
" Партийное строительство "
" Большевик "
" Коминтерн "
" Спутник агитатора "
" В помощь партучебе "
" Историк марксист "
" Исторический журнал "
" Рабочe крестьянский корреспондент "
" Рабочица "
Подписку сдавайте Отделение Издательства газеты " ПРАВДА " / Смоленск Б. Советская 16 / к тов. Бобрику " Совпечать ".
По всем вопросам приема и распространения партийных журналов следует обращаться в Отделение Издательства газеты " ПРАВДА " телефон 3 28 45.

Отделение Издательства
газеты " ПРАВДА ".

Секретарю Парткома О С П С

тов.ФРИДЛЕНДЕРУ

Сталинский Райком ВКП(б) направляет записку тов. ФРОЛОВА о члене ВКП(б) Вашей парторганизации тов.РУСАКОВЕ, для проверки и обсуждения на парторганизации.

О результатах поставьте в известность РК ВКП(б)

26 мая 43.

Зам.Секретаря РК ВКП(б) (ШЕРСТНЕВ)

Бой Шайки

Когда Рудаков
Конденсатор Бой Рудакова
и отношение по борьбе
с инвидами Хундгорная
Приказ в 1925 году
Когда Рудаков конденсатор
Шайки кобудай Шайки
2 Завода в Ленинграде
Рудаков Надтрасовой
Выборг конденсатор
Шайки как „Хорошего
Арендатора"
После этого Рудаков
порт организации

СЕКРЕТАРЮ ПАРТКОМА О С П С
тов.ФРИДЛЕНДЕРУ

Сталинский Райком ВКП/б/ препровождает анонимку полученную нами на совещании секретарей Парткомов и парторгов совместно с агитаторами, о председателе Профсоюза Медсантруд тов.КНОХ, для проверки и обсуждения.

4 июня 7
159

Зам.Секретаря РК ВКП/б/ /Шерстнев/

1

—

[illegible] Фрунзенский
[illegible] организации (секции
[illegible] [illegible] [illegible]
[illegible] [illegible] [illegible]
[illegible] [illegible] [illegible]

[illegible]
[illegible] [illegible] государство
[illegible] женсовет,
[illegible] союзы
фискалу не подчинено

1 председатель союза мед. работников
Купил матрацы за
600р, а деньги школе
Жилищ. издат. площадь
Это нет средств

парторгапиз. осне

30

В'Ы П И С К А

из протокола заседания Б ю р о Сталинского Райкома В К П (о)

25-26 Января 1937 года. гор. С м о л е н с к.

С Л У Ш А Л И:

Дело члена ВКП(о) тов.АЗАРКОВА В.П. (Парторганизация ОСПС) - т.т. ТРУТНЕВ, ФРИДЛЕНДЕР.

т.АЗАРКОВ Василий Павлович, член ВКП(о) с 1927г., партбилет № 0176324 похищен. Рождения 1903г., по соцположению крестьянин. С 1911 по 1924г. был батраком. В старой и красной армиях не служил. В момент возникновения дела и в настоящее время работает председателем Облкомитета Союза Торфяников. У т.АЗАРКОВА В.П., будучи на курорте в Алуште, 7-го Ноября 1936г. во время демонстрации похищен бумажник со всеми документами, где и находился партбилет.

Парторганизация ОСПС об"явила т.АЗАРКОВУ выговор за проявленное ротозейство в деле хранения партбилета и ходатайствует о выдаче нового партбилета взамен утерянного.

т.АЗАРКОВ присутствует.
(т.Шейнин).

П О С Т А Н О В И Л И:

Решение первичной парторганизации ОСПС отменить, факт утери партбилета т.АЗАРКОВЫМ заслуживает исключения, но учитывая активную работу т.АЗАРКОВА за время пребывания в партии, т. АЗАРКОВУ В.П. за ротозейство в хранении партдокумента об"явить СТРОГИЙ ВЫГОВОР с предупреждением с занесением в учетную карточку.

Секретарь Сталинского Райкома ВКП(о) (Ш Е Й Н И Н)

Протокол

Заседания парткома парторганизации [illegible]

от 28/IX 1937 г.

Присутствовали: Фридлидер, Зимовов, Семенов, Бобов, [illegible] Пешков

Слушали о сроке созыва партсобрания (т. Фридлидер)

Постановили: Партсобрание провести [illegible] вечера с повесткой дня 1. [illegible] отчетно-выборной конференции. районной и городской парторганизации. Докладчиком утвердить т. Калдеева

Слушали о [illegible] выполнении решения парторганизации по вопросу т. Кнопа

Постановили командировку [illegible] по месту прописки родителей по 1937 г. т. Кнопа.

Сегодня с работой Крупенков порядок

Пора покончить Пришел во все места
~~с отсутствием первого прогула~~ в связи с этим
~~по времени опоздания и выпуск~~
в течение июня и июль месяца также помог
Подготавливаются будут подобраны в рационал
Из среды разрешат руководителей Крупе-
ков на это мероприятие Дать сознательно
Крупенков задание с последующим приемом
зачетов по заданию.

31069

38

В Ы П И С К А

из протокола заседания Бюро Сталинского Райкома ВКП/б/

5 Мая 1937 года г. Смоленск.

СЛУШАЛИ:

О борьбе с детской беспризорностью и мероприятиях по обслуживанию детей в летний период т.т. Тихонов, Ланина, Гейгле.
/тов. Вагнер, Чаглер, Хандрик, Степичев, Гейгольд, Кларитова, Кузольд, Мельникова, Гаранин/.

Бюро Райкома отмечает, что Райсовет, Районная милиция, Комсомольские и профсоюзные организации района, органы здравоохранения, народного образования и торговли, Райколхозсоюз и его система жакты и первичные парторганизации совершенно неудовлетворительно работают над выполнением постановления ЦК ВКП/б/ и Совнаркома СССР от 31-го Мая 1935 года "О ликвидации детской беспризорности и безнадзорности". Слабо развернута, а в большинстве организаций отсутствует подготовка мероприятий к обслуживанию детей в летний период. Отсутствует организованное участие в этом деле Советской общественности.

В результате чего в районе имеет место: наличие беспризорных и безнадзорных детей, отдельные случаи пьянства, хулиганских поступков и антиобщественных явлений среди детей и подростков /в том числе и в отдельных школах/, случаи попадания детей под автомашины и др.

БЮРО РАЙКОМА ВКП/б/ ПОСТАНОВЛЯЕТ:

Обязать первичные парторганизации наметить конкретные практические мероприятия детской оздоровительной работы среди детей, обсудить их на партийных, комсомольских и профсоюзных собраниях. Добиться чтобы комсомольские и профсоюзные организации, руководители учреждений и предприятий, каждый партийный и беспартийный работник приняли активное участие в работе с детьми в школе, жакте, домоуправлении, на дому, в детском саду и т.д.

Парторуппе Райсовета, Райкому комсомола и Райколхозсоюзу вопрос оздоровительной работы среди детей в летний период обсудить на пленумах Райсовета и Райкома комсомола, на собраниях в жактах, организовать практическое обслуживание детей при школах, в жактах и домоуправлениях, организация культурного отдыха-детские площадки, игры, экскурсии, выезды за город, организовать бесплатный вход в кино, театр, музей и т.п./

Организовать активное участие в этом деле депутатов Райсовета, ветеранов, комсомол, сельских работников, правлений и членов жактов; домохозяек всей общественности.

Поручить тов. Мельниковой и Ланиной организовать и провести в школах собрания коммунистов-родителей учащихся, а затем собрания беспартийных родителей учащихся с вопросом о работе с детьми в летний период, с привлечением для проведения этих собраний членов пленума Райкома партии.

Обязать т.т. ВАГНЕР, ХАНДРИК, ЧАГЛЕРА и ВОЕННЫХ организовать обслуживание детей в театрах /Кортеатр, ТЮЗ/ и кино, путем специальных постановок и организации киносеансов для детей и провести другие мероприятия культурного досуга и развлечения детей в летний период.

Тов. ГЕЙГЛЕ /директору парка культуры и отдыха/ отвести максимальную площадь садов для детей, подготовить городской парк культуры и отдыха к детскому саду для обслуживания детей всех возрастов в летний период, организовать бесплатный вход детей в сады.

Райкому комсомола и тов. Каминой взять под свое наблюдение порядок и организацию досуга детей в садах, установить дежурства комсомольского актива в них и т.д.

Партгруппе Райсовета, в целях избежания несчастных случаев, отвести место для купания детей в реке Днепр, оградить его, устроить купальни и установить в этих местах дежурство общественности и санитарного надзора. Просить Горком ВКП/б/ дать указание партгруппе Горсовета об оказании необходимой помощи в этом деле Райсовету.

Предложить тов. тов. Фролову и Глотову /милиция/ наиболее образом улучшить наблюдение за порядком уличного движения, за наведением необходимого порядка в садах, парках и других общественных местах, установить наблюдение за выполнением запрещения о продаже детям жирных напитков и более строгие требования к родителям оставляющим детей без надзора.

В связи с участившимися случаями травмы ребят автомашинами и велосипедами просить Горком ВКП/б/ дать указание партгруппе Горсовета об издании постановления о порядке движения по улицам и Витебскому шоссе в летний период и прекращении движения на автомашинах, мотоциклах и лошадях по улицам: Социалистической и Польской Пролетарской и установить на этих улицах милицейские посты.

Обязать партгруппу Райсовета, Райком комсомола, руководителей культурно зрелищных предприятий и Райжилсоюза в 5-ти дневный срок представить Райкому партии практические мероприятия по обслуживанию детей в летний период.

Учитывая, что как выяснилось на бюро РК, Горонс совершенно не занимался последнее время внешкольной работой, просить бюро Горкома дать соответствующее указание Гороно по вопросу организации и руководства работой с детьми в летний период и оздоровительных мероприятиях.

СЕКРЕТАРЬ СЛАВГОРОДСКОГО
РАЙКОМА ВКП /б/ ПЕТИН

В парткомиссию завода
трубы

Д/ел. ВКП/б
Книга 34
ел. биб. 1250 л93

Заявление

В связи со вступлением моей кандидатуры при обсуждении делегатов на районную конференцию 5/IX-37 г. по причине непонимания некоторыми членами парторганизации как средняцкое считаю необходимым внести следующие уточнения и поправки к сказанному мною на собрании 5/IX-37

1) Что аренда земли отношения к периоду с 1910 по 1914 г. и поскольку аренда земли была связана с наймом рабочей силы я членом и полновластно согласен с характеристикой этого периода хозяйства отца как

кулацкого и скрыл своей
грубой ошибкой что при
раскоде своей автобиографии
не дал оценку хозяйства отца
в этот период не определив его
как кулацкое однако обобщая
весь период я не могу так
как в течении нескольких
лет он занимался кооперативной
закупками хлопчатника для сдачи государ-
и с 1915 по 1917 г. работал слушателем
в аптеки г. Самарканде по закупке
лекарственных трухов а затем. сам
работал на своем хозяйстве. С 1923 г.
переехал со всей семьей в Крым где
до 1930 г. хозяйство было единоличное
а с 1930 г. сразу вступил в колхоз и
по сей день там работаю бригадиром
2/3 отношении требования в Киеве
разъяснило что с 1918 г. по 1918 г. работал.
в Киеве в зубопротезной лечебнице
ортопеда Гительбаума зубопротезистом
Откуда осенью 1918 г. возвратился домой
в связи с болезнью [illegible]
и [illegible] 1919 г. [illegible]
[illegible] 1938 г.

Секретарю Партколлегии ОСПС т. Крицлендеру

Крылову Ф.А.

Заявление

Я работаю в Дворце Труда - обкоме союза коммунального хозяйства с половины сего.

Несмотря на неоднократные мои обращения к президиуму обкома м/с, и к нему лично до сих пор не имею квартиры. Все время проживаю на совместном жительстве на 10 мет. площади.

Далее проживать в связи с семейными обстоятельствами у меня нет возможности. Прошу помочь мне в этом деле, ибо я должен иметь квартиру.

Уполномоченный обкома
союза Коммунхоз Ф.Крылов

4. II. 37.

В партийный Комитет ВКП(б)
при Дворце труда
от члена ВКП(б) Волкова А.Б.

Заявление

Заведующий хозяйственной и материальной частью Усту забрал Гринвальд. По несовсем точным еще сведениям Гринвальд мошенник. В свое время он работал в облпрофсовете в отделе охраны труда проявил себя на этой работе как лодырь и бездельник. После работы в отделе охраны труда Гринвальд работал в торговых организациях из которых его выгнали за бездельничество. В данное время работая Усту Гринвальд бездельничает, делом незанимается и ни к чему не приступая. Считаю, что назначение его на работу в Усту произведено неправильно, работу эту он развалит. Я очень удивлен таким положением, что Гринвальд получил дачу, как бездельник при наших у нас хороших честных работников, которым нуждается но было дать дачу. Прошу парткомитет. проверить социальное прошлое Гринвальда.

с/к

на назначение его на должность зав хозмастерской чему
обсудить на активе завода труда, где выявится лицо
Фрейвальда как работника. Настаиваю на освобожде-
нии Фрейвальдом дела с 1/VII 37г.

27/VII 37г К сему

Секретарю Горькома

~~ЧЛЕНУ (кандидату) ПЛЕНУМА СМОЛ. ГК ВКП(б)~~

тов. Горидзе

2-го февраля в 6 час.вечера, в доме Партийного актива состоится Пленум Смоленского Горкома ВКП(б).

Повестка дня:

1. Работа с партийным активом.
2. О городской партконференции.

Просьба явиться на Пленум без опоздания.-

СЕКРЕТАРЬ СМОЛ.ГОРКОМА ВКП(б) (В.АРХИПОВ)

28/1-1937г.
г.Смоленск.

С П И С О К

актива парторганизаций Облпрофсовета.-

№№ пп.	Фамилия, имя и отчество.	Парт-стаж.	Занимаемая должность.	Партнагрузка.	Примечание.-
I.	АРЕФЬЕВА Екатерина Леоновна.	I925г.	Пред.Оргбюро Суда и Прок.	Пред. МК.	
2.	АЗАРКОВ Василий Павлович.	I927г.	Пред.Союза Торфяников.	Пропа-ганд.	
3.	БАТОВ Иван Терентьевич...	I9I9г.	Пред.Союза Госторговли.	Чл.ПК, Проп. Чл.РК.	
4.	БАШКИРЕВ Константин Федоров.	I924г.	Пред.Союза Земорганов.	Пропа-ганд.	
5.	БОМШТЕЙН Абрам Исаакович...	I92Iг.	Пред.Союза ФЗР.		
6.	БОЛКО Анастасия Семеновна.	I932г.	Зав.Детсад.	Агита-тор.	
7.	ВЕРЕМЕЙЧИК Мария Поликарп.	I925г.	Зам.Пред. Медсантруд.	Пропа-гандист.	
8.	ВОЕВОДИН Афанасий Евсигн.	I927г.	Пред.Союза Деревообр.	Пропа-гандист.	
9.	ГЕНЕГА Иван Григорьевич.	I92Iг.	Ответ.Инстр.	Пропаган-дист.-	
I0.	ДЕЙЧ Ида Исааковна.....	I924г.	Пред.Союза Общепит.	Агита-тор.	
II.	ДАНИЛЕНКО Михаил Романов.	I926г.	Отв.Инстр. Об-ва Изо-бретателей.	Пропа-гандист.	
I2.	ЖИХАРЕВИЧ Ефим Минаевич.	I93Iг.	Зам.Пред. Союза Госторг.	Пропаган-дист.	
I3.	ЗАДЗОРЯНСКИЙ Илья Юрьевич.	I920г.	Зав.Отд.Охр. Труда.	Пропаган-дист.-	
I4.	КУТЬЕВ Павел Петрович.....	I93Iг.	Пред.Союза РГУ.	Пропаган-дист.-	
I5.	КАНЭП Роберт Иосифович...	I9I7г.	Отв.Инстр.	Агитатор.	
I6.	КОЧУРИХИН Ефим Ильич.....	I9I9г.	Пред.Союза Машиностр.	Агитатор.	
I7.	КНОХ Зальман Наумович....	I920г.	Пред.Союза медсантруд.	Пропаганд.	

18.	КАУФМАН Сима Соломоновна.	1927г.	Пред.Союза Свиносовх.	Пропагандист.-
19.	КАРЛИК Семен Яковлевич.	1931г.	Пред.Союза Нач.и ср.шк.	Пропагандист.
20.	КОНДАЛЕНКО Ковьма Наумов.	1926г.	Пред.Союза Политпросв. учреждений.-	Пропагандист.-
21.	КАРАСИК Лев Наумович....	1918г.	Директор Треста.	
22.	ЛИТВИН Иосиф Александров.	1927г.	Зам.Пред. Обкома Потребкоопер.	Агитатор.
23.	ЛЕВЕНЦОВ Иван Яковлевич.	1918г.	Пред.Обкома М Т С.	Пропагандист.
24.	МАРТЫНОВ Тимофей Андреевич.	1924г.	Горком союза строителей.	
25.	МУРАШЕВ Владимир Ефимович.	1926г.	Ответ.Инстр.	Агитатор.
26.	МИХНЕВИЧ Михаил Афанасьев.	1931г.	Зам.Пред.Обкома Спиртов.	Агитатор.
27.	МАКОВСКИЙ Вениамин Петров.	1929г.	Пред.Обкома Молочн.пром.	Агитатор.
28.	МОХОВ Петре Семенович....	1926г.	Зам.Пред. ОСПС.	Чл.Парткома.-
29.	НАЙДЕНОВ Афанасий Евстаф.	1927г.	Пред.Обкома Шоссейников.	Чл.Партк.
30.	ПАНАРИН Максим Матвеевич.	1924г.	Пред.Обкома Мукомольн.	Чл.Партк.
31.	ПОПОВА Мария Корнеевна...	1920г.	Зам.Пред.Обкома РГУ...	Агитатор.
32.	ПРОХОРЕНКО Ананий Сергеев.	1928г.	Ответ.Инстр. ОСПС.	Пропаганд.
33.	ПАУЛИНОВА Анна Сергеевна.	1930г.	Пред.Обкома Дошколн.учр.	Канд.в чл. РК-ВКП/б/.
34.	ПЕСИН Яков Евсеевич.....	1918г.	Директор УСПУ.	Пропаганд.
35.	ПЕТРОВЫХ Андрей Дмитриев.	1918г.	Зам.Пред.Союза Шоссейн.	Пропаганд.

36.	ПАНТЫЛЬ Ефим Григорьевич.	1931г.	Зам.Директ. УСПУ.	Пропагандист.
37.	ПРОХОРОВ Иван Федорович.	1925г.	Пред.Лесосплава.	
38.	РУСАКОВ Иван Северьянов.	1917г.	Пред.Обкома Спиртовод.	
39.	РЕБЕНКОВ Федор Михайлов.	1927г.	Пред.Обкома Электросвязи.	
40.	РАБИНОВИЧ Хаим Маркович.	1928г.	Пред.Оргбюро Рабис.	Пропагандист.
41.	РЯБЕНКОВ Яков Романович.	1930г.	Пред.Обкома Кирпичн.пром.	
42.	СИМОНОВ Павел Андреевич.	1927г.	Пред.Обкома Потребкоопер.	Чл.Парткома.-
43.	СИДОРОВ Михаил Петрович.	1930г.	Пред.Обкома Почтов.Связи.	Член Комитета ВЛКСМ.
44.	ТИМОШИН Николай Николаев.	1927г.	Пред.Обкома Хлебопекарн.	
45.	ТАРАСОВ Фрол Михайлович.	1925г.	Пред.Обкома Горпредпр.	
46.	ТАРАСОВСКИЙ Иван Никитьев.	1926г.	Зам.Пред. Политпросвет.	Агитатор.
47.	ФАДЕЕВ Евгений Ильич.....	1920г.	Пред.Обкома Коммун.пред.	Пропагандист.
48.	ФРИДЛЯНДЕР Абрам Леонт...	1919г.	Пред.Обкома Мясо-Холод. пром.	Секр.Партком.-
49.	ЧУРИЛИН Абрам Маркович..	1924г.	Пред.ССПС.	Чл.Партком.-
50.	АНДРИАНОВ Мирон Васильев.	1926г.	Пред.Обкома зерн.совх.	
51.	СТАРОСТИНА Пелагея Денисов.	1929г.	Пред.Мясо-молочн.совх.	Пропагандист.
52.	МАКСИМИЧЕВ Борис Васильевич	1924г.	Пред.Обкома Льняной пром.	
53.	ДМИТРИЕВ Федор Петрович.	1928г.	Пред.Оргбюро кино-фото-рас.	
54.	ТВИЛИКОВ Василий Прохоров.		Пред.Оргбюро строит.	

48

55. СЫЧЕВ Александр Маркович. 1921г. Пред.Оргбюро овощн.совх.

СЕКРЕТАРЬ ПАРТКОМА / Фридляндер/

С П И С О К

актива парторганизаций Облпрофсовета.-

№№ пп.	Фамилия, имя и отчество.	Парт-стаж.	Занимаемая должность.	Партнагрузка.	Примечание.-
I.	АРЕФЬЕВА Екатерина Леонтьевна.	I905г.	Пред.Оргбюро Суда и Прок.	Пред. МК.	
2.	АЗАРКОВ Василий Павлович.	I927г.	Пред.Союза Торг[яников.	Пропаганд.	
3.	БАТОВ Иван Терентьевич...	I9I9г.	Пред.Союза Госторгслуж.	Чл.ПК, Проп. Чл.РК.	
4.	БАШКИРЕВ Константин Федорович	I924г.	Пред.Союза Земорганов.	Пропаганд.	
5.	БОМШТЕЙН Абрам Исаакович...	I92Iг.	Пред.Союза ФЗР.		
6.	БОЙКО Анастасия Семеновна.	I930г.	Зав.Детсад.	Агитатор.	
7.	ВЕРЕМЕЙЧИК Мария Поликарп.	I925г.	Зам.Пред. Медсантруд.	Пропагандист.	
8.	ВОЗВОДИН Афанасий Трофим.	I927г.	Пред.Союза Деревообр.	Пропагандист.	
9.	ГЛЕБА Иван Григорьевич.	I92Iг.	Ответ.Инстр.	Пропагандист.-	
I0.	ДЕЙЧ Ида Исааковна.....	I924г.	Пред.Союза Общепит.	Агитатор.	
II.	ДАНИЛЕЙКО Михаил Романов.	I926г.	Отв.Инстр. Об-ва Изобретателей.	Пропагандист.	
I2.	ЖИХАРЕВИЧ Ефим Мойсеевич.	I93Iг.	Зам.Пред. Союза Госторг.	Пропагандист.	
I3.	ЗАДЗОРЯНСКИЙ Илья Юрьевич.	I920г.	Зав.Отд.Охр. Труда.	Пропагандист.-	
I4.	КУТЬЕВ Павел Петрович.....	I93Iг.	Пред.Союза РГУ.	Пропагандист.-	
I5.	КАНЭП Роберт Иосифович...	I9I7г.	Отв.Инстр.	Агитатор.	
I6.	КОЧУРИХИН Ефим Ильич.....	I9I9г.	Пред.Союза Машиностр.	Агитатор.	
I7.	КНОХ Зальман Наумович....	I920г.	Пред.Союза медсантруд.	Пропаганд.	

18.	КАУФМАН Сима Соломоновна.	1927г.	Пред.Союза Сриносорх.	Пропагандист.-
19.	КАРДИК Семен Аркадьевич.	1931г.	Пред.Союза Нач.и ср.шк.	Пропагандист.
20.	КОНДАЛЕНКО Козьма Наумов.	1926г.	Пред.Союза Политпросв. учреждений.-	Пропагандист.-
21.	КАРАСИК Лев Наумович....	1918г.	Директор Треста.	
22.	ЛИТВИН Иосиф Александров.	1927г.	Зам.Пред. Обкома Потребкоопер.	Агитатор.
23.	ЛЕВЕНЦОВ Иван Яковлевич.	1918г.	Пред.Обкома М Т С.	Пропагандист.
24.	МАРТЫНОВ Тимофей Андреевич.	1924г.	Горком союза строителей.	
25.	МУРАШЕВ Владимир Ефимович.	1926г.	Ответ.Инстр.	Агитатор.
26.	МИХЕЕВИЧ Михаил Афанасьев.	1931г.	Зам.Пред.Обкома Спиртов.	Агитатор.
27.	МАКОВСКИЙ Вениамин Петров.	1929г.	Пред.Обкома Молочн.пром.	Агитатор.
28.	МОХОВ Петре Семенович....	1926г.	Зам.Пред. ОСПС.	Чл.Парткома.-
29.	НАЙДЕНОВ Афанасий Трофаф.	1927г.	Пред.Обкома Шоссейников.	Чл.Партк.
30.	ПАНАРИН Максим Матвеевич.	1924г.	Пред.Обкома Мукомольн.	Чл.Партк.
31.	ПОПОВА Мария Корнеевна...	1920г.	Зам.Пред.Обкома РГУ...	Агитатор.
32.	ПРОХОРЕНКО Ананий Сергеев.	1928г.	Ответ.Инстр. ОСПС.	Пропаганд.
33.	ПАУЛИНОВА Анна Сергеевна.	1930г.	Пред.Обкома Дошкольн.учр.	Канд.в чл. РК-ВКП/б/.
34.	ПЕСИН Яков Евсеевич.....	1918г.	Директор УСПУ.	Пропаганд.
35.	ПЕТРОВЫХ Андрей Дмитриев.	1918г.	Зам.Пред.Союза Шоссейн.	Пропаганд.

50

36.	ПАНТЫЛЬ Ефим Григорьевич.	1931г.	Зам.Директ. УСПУ.	Пропагандист.
37.	ПРОХОРОВ Иван Федорович.	1925г.	Пред.Лесосплава.	
38.	РУСАКОВ Иван Северьянов.	1917г.	Пред.Обкома Спиртовод.	
39.	РЯБЕНКОВ Федор Михайлов.	1927г.	Пред.Обкома Электросвязи.	
40.	РАБИНОВИЧ Хаим Маркович.	1928г.	Пред.Оргбюро Рабис.	Пропагандист.
41.	РЯБЕНКОВ Яков Романович.	1930г.	Пред.Обкома Кирпичн.пром.	
42.	СИМОНОВ Павел Андреевич.	1927г.	Пред.Обкома Потребкоопер.	Чл.Парткома.-
43.	СИДОРОВ Михаил Петрович.	1930г.	Пред.Обкома Почтов.Связи.	Член Комитета ЗапСМ.
44.	ТИМОШИН Николай Николаев.	1927г.	Пред.Обкома Хлебопекарн.	
45.	ТАРАСОВ Ерол Михайлович.	1925г.	Пред.Обкома Горпредпр.	
46.	ТАРАСОВСКИЙ Иван Никитьев.	1926г.	Зам.Пред. Политпросвет.	Агитатор.
47.	ФАДЕЕВ Евгений Ильич.....	1920г.	Пред.Обкома Коммун.пред.	Пропаганд.
48.	ФРИДЛЯНДЕР Абрам Леонт...	1919г.	Пред.Обкома Мясо-Холод. пром.	Секр.Парткома.-
49.	ЧУРИЛИН Абрам Маркович..	1924г.	Пред.ОСПС.	Чл.Парткома.-
50.	АНДРИАНОВ Мирон Васильев.	1926г.	Пред.Обкома зерн.совх.	----
51.	СТАРОСТИНа Пелагея Денисов.	1929г.	Пред.Мясомолочн.совх.	Пропагандист.
52.	МАКСИМИЧЕВ Борис Васильевич.	1924г.	Пред.Обкома Льняной пром.	
53.	ДМИТРИЕВ Федор Петрович.	1928г.	Пред.Оргбюро кино-фото-раб.	
54.	ТЗИЛИКОВ Василий Прохоров.		Пред.Оргбюро строит.	

55. СЫЧЕВ Александр Маркович. 1921г. Пред.Оргбюро овощн.совх.

СЕКРЕТАРЬ ПАРТКОМА / Фридляндер/

52

С П И С О К

лиц начсостава запаса военнообязанных Облкомитетов союзов.

№ п. п.	Фамилия	Состав
	ОБКОМ СОЮЗА ДЕРЕВООБРАБОТКИ.	
1.	✓КОЕВОДИН	Сред.Комполит.
2.	ДАНИЛЕНКО	Средн.Командный
	ОБКОМ СОЮЗА ТОРФЯНИКОВ.	
1.	✓АЗАРКОВ	Средн.Комполит.
2.	АЛЕКСАНДРОВИЧ	Администр.состав ср.
3.	СКОРОХОДОВ	Средн.Комполит.
	ОБКОМ СОЮЗА ОБЩЕПИТ.	
1.	✓БОГВИДЛО	Средн.Комполит.
2.	✓ПЕРСКИЙ	Средн.Администрат.
	ОБКОМ СОЮЗА ГОРПРЕДПРИЯТИЙ.	
1.	✓АНТОНОВ	Средн.Администр.
2.	✓БРЮЗОВСКИЙ	Средн.Администр.
	ОБКОМ СОЮЗА МАШИНОСТРОЕНИЯ.	
1.	КОЧУРИХИН	Старш.Комполит.
2.	✓СОЛОВСКОЙ	Средн.Администр.
3.	✓СУДОВСКИЙ	Старш.Команда.
	ОБКОМ СОЮЗА ПОЛИТПРОСВЕТУЧР.	
1.	КОНДАЛЕНКО	Средн.Комполит.
2.	ГАРАСОВСКИЙ	Средн.Командный
	ОБКОМ СОЮЗА ЛЬНЯЩИКОВ	
1.	ЗАДВОРЯНСКИЙ	Страш.Комполит.
2.	КОЗИН	Средн.Командный
	ОБКОМ СОЮЗА ЛЕСОСПЛАВА.	
1.	БЕЛОДЕДОВ	Средн.Администр.
2.	СИНИЦИН	Средн.Администр.
3.	✓КОНДРАШЕВ	Средн.Командный

ОБКОМ СОЮЗА М.Т.С.

I. ЛЕВЕНЦОВ — Старш.Командный
2. ЧАСИН — Средн.Администр.

ОБКОМ СОЮЗА ХЛЕБОПЕКАРНОЙ ПРОМ.

I. ТИМОШИН — Средн.Комполит.
2. ЧИСТЯКОВ — Средн.Комсостав

ОБКОМ СОЮЗА МЯСОМОЛОЧНЫХ СОВХОЗ.

I. КАРАСИН — Старш.Комполит.
2. ШЕЛРОВ — Средн.Комполит.

ОБКОМ СОЮЗА ЗЕМОРГАНОВ.

I. БАШКИРОВ — Средн.Командный
2. ЛЕЙТЕС — Средн.Командный

ОБКОМ СОЮЗА СВИНОВОДЧЕСКИХ СОВх.

I. КВТУХ — Старш.Комполит.
2. ИСАКОВ — Средн.Администр.

ОБКОМ СОЮЗА МЕДСАНТРУД.

I. ХАНАПЕТОВ — Высший администр.

ОБКОМ СОЮЗА ФИНБАНКОВСК.РАБ.

I. БОМШТЕЙН — Средн.Комполит.

ОБКОМ СОЮЗА МОЛОЧНОЙ ПРОМ.

I. МАКОВСКИЙ — Средн.Комполит.

ОБКОМ СОЮЗА ПОТРЕБКООПЕРАЦИИ.

I. ФРОЛОВ — Средн.Администр.

ОБКОМ СОЮЗА ГОСУЧРЕЖДЕНИЙ.

I. КРАСОВСКИЙ — Средн.Администр.

ОБКОМ СОЮЗА НАЧ.СРЕДН.ШКОЛЫ

I. ФОМИН — Средн.Командный

УПОЛ.ЦК СОЮЗА КОММИЛСТРОЙТ

I. ВЕЛЕНИЦКИЙ — Средн.командный

ОБКОМ СОЮЗА СПИРТОВОДОЧН.ПРОМ.

I. МИХНЕВИЧ — Средн.Командный

УПОЛ.ЦК СОЮЗА ВОЕННО-МЕТАЛЛИЧ.ПРОМ.

I. ТИТОВ — Старш.Комполит.

УПОЛ.ЦК СОЮЗА ФОТОКИНОРАБОТНИКОВ

II. РУЗИН — Старш.Комполит.

ОБКОМ СОЮЗА ГОСТОРГОВЛИ.

I. БАТОВ — Старш.Комполит.

ОБКОМ СОЮЗА МУКОМОЛЬНОЙ ПРОМ.

I. ПОПОВ — Средн.Администр.

ОБКОМ СОЮЗА ВЫСШЕЙ ШКОЛЫ.

2. ШЕФЛЕР — Средн.Администр.

ГРУППКОМ СОЮЗА КНИГОТОРГОВЛИ

I. ГУСЕВ — Средн.Администр.

УПОЛ.ЦК КОММУНАЛЬНЫХ ПРЕДПРИЯТИЙ

I. ФАДЕЕВ — Старш.Командный

УПОЛ.ЦК СОЮЗА КОНСЕРВНОЙ ПРОМЫШ.

I. КЛАРШТЕЙН — Средн. Комполит.

ОБЛСОВЕТ ИЗОБРЕТАТЕЛЕЙ.

I. КАРПЕНИН — Средн.Командный

54

С П И С О К

лиц начсостава военнообязанных Облпрофсовета.

№№ п.п.	Ф а м и л и я	Состав
I.	ЛЫСЕНКО	Сред. Комполит.
2.	ЗЛОТНИКОВ	Старш. -"-
3.	МОХОВ	Старш. - " -
4.	ПАНТЫЛЬ	Средн. Командн.
5.	АСТАХОВ	Сред. Комполит.
6.	МИХАРЕВИЧ	Сред. Комполит.
7.	ПЕСИН	Старш. Комполит.
8.	[illegible]	Сред. Комполит.
9.	БУХТЕЕВ	Старш. Технич.
IO.	[illegible]	Средн. Команд.

Продолжение собрания 25/III-37.

т. Ребенков зачитывает проект постановления партсобрания, выработанный Комиссией избранной партсобранием.

Зачитанное ~~проект~~ постановление принимается за основу.

в прениях с дополнениями и изменениями по внесенному ~~под~~ постановлению выступили т.т. Кучкев, Клех, Фридлендер, Свицук, Караваев, Цесин, Воеводин, Земцов, Полубояр, Кажэн, Тарановский, Котельченко, Мохов, Волков, Лебедев

~~т.т. Тарановский~~ В результате обсуждения собранием принимаются следующие дополнения и ~~постановление~~ изменения:

Большинством голосов 27 принимается дополнение о выводе т. Карлика из состава членов парткома, и поручено парткому вскрыть вместе с бывш. руководителем кружка парткружка,

Остальные 26 голосовали за то чтобы все вопросы о т. Карлике разрешить ~~новым~~ расследованием о его связи с ныне разоблаченным троцкистом Резниковым

принимаются следующие дополнения:

а) Поручить парткому дополнить постановление партсобрания о результатах проверки поступившего заявления на тов. Тихарева о том что он ~~неправильно~~ рекомендовал на работу в обком деревообработки ныне разоблаченного троцкиста Мясникова.

б) Поручить парткому расследовать вопрос о связи т. Свицука со своим братом ныне разоблаченным как троцкист и исключенным из партии.

в) В связи с тем что на Пленуме обкома ВКП(б) выявилась связь Резникова с сестрой Задворянского, поручить парткому расследовать дополнительно вопрос о т. Задворянском.

г) Поручить парткому проверить поступившее ~~на партсобрании~~ заявление ~~Фомина~~ о ~~неправильном~~ поведении ~~т. Кучкера~~ в кинотеатре облколлектора Союза Торфяников тов. и дополнить о результатах партсобрания

д) Считать ~~неудовлетворительной~~ работу местком ~~о~~ отдела ~~над~~ общим собранием. пункт о факте обсека служащих ~~вещами~~ собрание принимает в следующей редакции:

Партийное собрание ~~осуждает~~ резко осуждает факты обсека служащих ~~вещами~~ некоторыми допущенные т.т. Куриленко, Никифоров и Милеевым как грубо игнорирующие права советских граждан, несовместимые с новой Конституцией и поручает парткому рассмотреть вопрос о данном факте. по случаю т. Куриленко, Милеева и Никифорова.

~~дополнение~~ Собрание ~~в~~ ~~дополнительно~~ часть: ~~Собрание~~ работу считает неудовлетворительно и не сумела обеспечить развертывание критики и самокритики.

О наличии элементов подхалимства.

О выезде тов. Мормозова на другую работу не ~~отказавшись~~ согласовав с коллективом.

Как председатель ~~Месткома~~ сообщил о своей работе

О ~~недостатках~~ парткомом ~~отдельных~~ коммунистов

56

С П И С О К

лиц начсостава военнообязанных Облпрофсовета.

№ п.п.	Фамилия	Состав
I.	ЛЫСЕНКО	Сред.Комполит.
2.	ЗЛОТНИКОВ	Старш. -"-
3.	МОХОВ	Старш. -"-
4.	ПАНТЫЛЬ	Средн. Командн.
5.	АСТАХОВ	Сред.Комполит.
6.	МИХАРЕВИЧ	Сред.Комполит.
7.	ПЕСИН	Старш.Комполит.
8.	ПИНЬС	Сред.Комполит.
9.	БУХТЕЕВ	Старш.Техник.
IO.	ВЕЛЕЦКИЙ	Средн.Команд.

87

С П И С О К

лиц начсостава запаса военнообязанных Облкомитетов союзов.

№ п. п.	Фамилия	Состав
	ОБКОМ СОЮЗА ДЕРЕВООБРАБОТКИ.	
1.	КОЕРОДИН	Сред. Комполит.
2.	ДАНИЛЕНКО	Средн. Командный
	ОБКОМ СОЮЗА ТОРФЯНИКОВ.	
1.	АЗАРКОВ	Средн. Комполит.
2.	АЛЕКСАНДРОВИЧ +	Администр. состав ср.
3.	СКОРОХОДОВ +	Средн. Комполит.
	ОБКОМ СОЮЗА ОБЛЕПИТ.	
1.	БОГДИЛЛО	Средн. Комполит.
2.	ЧПЕРСКИЙ +	Средн. Администрат.
	ОБКОМ СОЮЗА ГОРПРЕДПРИЯТИЙ.	
1.	АНТОНОВ	Средн. Администр.
2.	ЬРЖОЗОВСКИЙ	Средн. Администр.
	ОБКОМ СОЮЗА МАШИНОСТРОЕНИЯ.	
1.	КОЧУРИХИН нет.	Старш. Комполит.
2.	СОЛОВСКОЙ	Средн. Администр.
3.	СУДОВСКИЙ	Старш. Команди.
	ОБКОМ СОЮЗА ПОЛИТПРОСВЕТУЧР.	
1.	КОНДАЛЕНКО	Средн. Комполит.
2.	ТАРАСОВСКИЙ +	Средн. Командный
	ОБКОМ СОЮЗА ЛЬНЯНИКОВ	
1.	ЗАДВОРЯНСКИЙ	Страш. Комполит.
2.	КОЗИН +	Средн. Командный
	ОБКОМ СОЮЗА ЛЕСОСПЛАВА.	
1.	БЕЛОДЕДОВ нет.	Средн. Администр.
2.	СИНИЦИН	Средн. Администр.
3.	КОНДРАШЕВ	Средн. Командный

ОБКОМ СОЮЗА М.Т.С.

1. ЛЕВЕНЦОВ (нагол.) — Старш. Командный
2. ЧАСИН — Средн. Администр.

ОБКОМ СОЮЗА ХЛЕБОПЕКАРНОЙ ПРОМ.

1. ТИМОШИН (нагол.) — Средн. Комполит.
2. ЧИСТЯКОВ — Средн. Комсостав

ОБКОМ СОЮЗА МЯСОМОЛОЧНЫХ СОВХОЗ.

1. КАРАСИК — Старш. Комполит.
2. ШЕЕРОВ — Средн. Комполит.

ОБКОМ СОЮЗА ЗЕМОРГАНОВ.

1. БАШКИРОВ (с нольцер.) — Средн. Командный
2. ЛЕЙТЕС + — Средн. Командный

ОБКОМ СОЮЗА СВИНОВОДЧЕСКИХ СОВХ.

1. БАТУЛ + (наб Кад горкома) — Старш. Комполит.
2. ИСАКОВ + — Средн. Администр.

ОБКОМ СОЮЗА МЕДСАНТРУД.

1. ХАНАПЕТОВ — Высший администр.

ОБКОМ СОЮЗА ФИНБАНКОВСК. РАБ.

1. БОМШТЕЙН — Средн. Комполит.

ОБКОМ СОЮЗА МОЛОЧНОЙ ПРОМ.

1. МАКОВСКИЙ — Средн. Комполит.

ОБКОМ СОЮЗА ПОТРЕБКООПЕРАЦИИ.

1. ФРОЛОВ — Средн. Администр.

ОБКОМ СОЮЗА ГОСУЧРЕЖДЕНИЙ.

1. КРАСОВСКИЙ (нагол. Куб. ц.) — Средн. Администр.

ОБКОМ СОЮЗА НАЧ. СРЕДН. ШКОЛЫ

1. ФОМИН + (наб Сар. горк.) — Средн. Командный

УПОЛ. ЦК СОЮЗА КОМАВИАСТРОЯ

1. ВЛЕНИЦКИЙ + — Средн. командный

ОБКОМ СОЮЗА СПИРТОВОДОЧН.ПРОМ.

I. МИХНЕВИЧ + Средн.Командный

УПОЛ.ЦК СОЮЗА ВОЕННО-МЕТАЛИЧ.ПРОМ.

I. ТИТОВ Старш.Комполит.

УПОЛ.ЦК СОЮЗА ФОТОКИНОРАБОТНИКОВ

I. РУЗИН Старш.Комполит.

ОБКОМ СОЮЗА ГОСТОРГОВЛИ.

I. БАТОВ Старш.Комполит.

ОБКОМ СОЮЗА МУКОМОЛЬНОЙ ПРОМ.

I. УПОПОВ Средн.Администр.

ОБКОМ СОЮЗА ВЫСШЕЙ ШКОЛЫ.

2. ШЕФЛЕР + Средн.Администр.

ГРУПКОМ СОЮЗА КНИГОТОРГОВЛИ

I. ГУСЕВ Средн.Администр.

УПОЛ.ЦК КОММУНАЛЬНЫХ ПРЕДПРИЯТИЙ

I. ФАДЕЕВ Старш.Командный

УПОЛ.ЦК СОЮЗА КОНСЕРВНОЙ ПРОМЫШ.

I. КЛАРШТЕЙН Средн. Комполит.

ОБЛСОВЕТ ИЗОБРЕТАТЕЛЕЙ.

I. КАРПЕНКО + Средн.Командный

Расписка

Получен п/билет № 0178572 на
имя брук Мордух Шлковича
Заведующего СКВКи Владимирского

3/IX-36

Пролетарии всех стран, соединяйтесь!

ВСЕСОЮЗНАЯ КОММУНИСТИЧЕСК. ПАРТИЯ (БОЛЬШЕВИКОВ)
СМОЛЕНСКИЙ Городской Комитет.

„20.V 1937 г.
№ 838/11.
г. Смоленск, Западной обл.

Конфи
29/V-37

Секретарю парткома ОСНС
тов. Фридлендер

Смоленский ГК ВКП(б) при этом препровождает Вам сообщение Запобкома ВКП(б) от 14/У-37 г, на имя работающего в совхозе „Кодинск" ОСНС Марцева С.И., для вручения последнему.

ПРИЛОЖЕНИЕ: У п о м я н у т о е.-

ПОМ.ЗАВ.ОПК ГК ВКП(б) /СЕРГЕЕНКОВ/

Секретарю Парткома ..... Фридлендер.

Наркому ..... б/.....

Стешинский Райком ВКП/б/ предлагает не позднее 23-го мая с/г. представить Райкому Копию протокола общего собрания Всего коллектива по вопросу обсуждения доклада руководителя учреждения, предприятия, учебного заведения о работе и перестройке работы в соответствии с решением февральского Пленума ЦК ВКП/б/.

Зам. Секретаря Стешинского
Райкома ВКП/б/ /ПЕРСТНЕВ/

Секретарю Парткома ..... Фридлянду.

Картотеку ..... 6/1 .....

Степнинский Райком ВКП/б/ предлагает не позднее 23-го мая с/г. представить Райкому Копию протокола общего собрания Всего коллектива по вопросу обсуждения доклада руководителя учреждения, предприятия, учебного заведения о.т.д.о работе и перестройке работы в соответствии с решением февральского Пленума ЦК ВКП/б/.

Зам. Секретаря Степнинского Райкома ВКП/б/ /ЧЕРСТНЕВ/

69

ХАРАКТЕРИСТИКА

на члена ВКП/б/ т.ТИХОШИНА.

ТИХОШИН, Николай Николаевич, родился в 1900 ~~году в Ретищино,~~ его отец

~~Рогнединской слободе, Смоленской области.~~ Отец работал на заводе и умер в 1926г. при чем одновременно был связан с деревней имел середняцкое

~~Сам работал на заводе Кожевенном Рес с 1913 по 1920 год. На заводе~~

~~"Красный Профинтерн" задымщиком. Был несколько лет старостой в бригаде~~

~~и там же умер в 1926 году. Стаж его работы одновременно после войны, 1 месяц, 1 неделю. После революции 2 коровы и 2 лошади. Семья~~

~~состояла из 14-ти человек. Пять в колхозе с 1930 года.~~ Сам тов. Тихошин с 1930 по 1930 г. работал в качестве рабочего, десятника, бригадира, ~~десятника, бригадира, плотника, столяра, рабочего электростанции~~ с 1930 года на производстве в колхозе робочит. ~~Получает~~ время заработает в качестве

С 1920 по 1922 г. был в армии в в/п охране ВЧК рядовым.

~~В 1930 году тов. Тихошин послан~~ был на учебу в облпрофшколу, учился один год.

По окончании профшколы командирован на руководящую профработу в Облсовет союза кукольников-хлебопечения зам.председателя Облкомитета.

~~При реорганизации этого союза, работает в союзе хлебопечения некоторое~~ время Уполномоченным ЦК союза, а ~~при организации областных союзов союза~~ - председателем обкома профсоюза рабочих хлебопе-

председательствует. чения.

Обслуживаемое им производство - хлебопечение знает хорошо. Энергичный работник. Однако как председатель Облкомитета союза еще не имеет достаточного опыта руководящего работника.

Член ВКП/б/ с 1927 года, дисциплинирован. В парорганизации активен. Политически еще недостаточно развит, что является результатом недостаточности его общеобразовательной подготовки. Партвзысканий не имеет. Не судим.

проверку подлежит прошел без замечаний

Дан для представления в ~~Шаб XI корпуса~~. Военсовет Военно-Коммунальной

СЕКРЕТАРЬ ПАРТКОМА ОСПС /ЗЛОТНИКОВ/

Х А Р А К Т Е Р И С Т И К А.

ПАНТЮЛЬ, Ефим Григорьевич, рождения 1910 года.
Отец его был сапожником, имел наемных рабочих от 10 до 12 человек. С 1917 года кустарь одиночка. Умер в 1920 году. работал с 1922 по 1930 года. С 1930г профработник, с мая ст-ки робочий в
~~Общий трудовой стаж 13 лет.~~
В настоящее время ~~занимает должность инструктора~~ Облпрофсовета.х) Энергичный, способный, инициативный работник. общий трудовой стаж 12 лет
~~Общее образование не законченное среднее. Политически развит.~~
Член ВКП/б/ с мая 1931 года. В партиной и общественной жизни коллектива принимает активное участие. Как член партии дисциплинирован.хх) Проверку партийных документов прошел без замечаний.
~~Во время чистки партии в 1933 году был исключен из рядов ВКП/б/ за сокрытие своего социального происхождения при вступлении в партию но Центральной Комиссией по чистке был восстановлен в рядах партии ввиду необоснованности предъявленного ему обвинения.~~
Не судим. ~~За границей~~ имеет родственников отца в Польше и САШ /Америка/, которых он не знает и связи с ними не имеет.
Выдана для представления в Смолрайвоенкомат.

СЕКРЕТАРЬ ПАРТКОМА ОСПС / ЗЛОТНИКОВ/

Утверждено решением парткома от ..... марта 1936 года.
Протокол № .....

х) по его заявлению

х) в должности ~~инструктора~~ инструктора
хх) общее образование имеет незаконченное среднее, политически развит

Х А Р А К Т Е Р И С Т И К А.

АСТАХОВ, Александр Данилович, рождения 1907 года.

Сын служащего. По социальному положению - рабочий. с 1924г не работает

Член ВКП/б/ с декабря 1929 года. Проверку партдокументов прошел без замечаний. ~~XX)~~ дисциплинирован нарушений не имеет, ~~недостаточно развит~~ общее образование ~~политически~~ развит

Общий стаж работы на гражданской службе 14 лет.

X) С января 1935 г. в настоящее время занимает должность инструктора по соцстраху в Облпрофсовете. К ~~своим обязанностям~~ работе относится вполне добросовестно, ~~Осваивает не плохо свои обязанности, а также~~ и не плохо справляется с ~~своими~~ обязанностями, общий трудовой стаж его 14 лет

XX) ~~Член месткома.~~ Принимает участие в партийной и общественной жизни коллектива, член месткома

Не судим. Родственников за границей не имеет.

~~Как член ВКП/б/ дисциплинирован. Нарушений не имеет.~~

Выдана для представления в Смолрайвоенкомат.

СЕКРЕТАРЬ ПАРТКОМА ОСПС /ЗЛОТНИКОВ/

Утверждено решением парткома от .... марта 1936 года.

Протокол № .....

Х А Р А К Т Е Р И С Т И К А.

АЗАРКОВ, Василий Павлович, рождения 1903 года. По социальному происхождению сын крестьянина бедняка, отец умер в 1906 году, по ~~На~~ социальному положению рабочий. ~~Общий трудовой стаж его 24 года.~~

Общее образование имеет нисшее — окончил сельскую школу. х)

В настоящее время занимает должность председателя Облкомитета профсоюза торфяной промышленности. С своими обязанностями справляется не плохо. общий трудовой стаж 24 года

Член ВКП/б/ с 1927 года. Проверку партийных документов прошел без всяких замечаний. Дисциплинирован и выдержан. Политически развит. В партийной жизни коллектива принимает активное участие. — член ~~Является членом~~ партийного комитета и руководит кружком по истории партии.

Не судим. Родственников за границей не имеет.

Выдана для представления в Смолрайвоенкомат.

СЕКРЕТАРЬ ПАРТКОМА ОСПС /ЗЛОТНИКОВ/.

Утверждено решением парткома от ..... марта 1936 года.
Протокол №. .....

х) с. 1925 г на торфразработке, с ..... по

ХАРАКТЕРИСТИКА.

АЗАРКОВ, Василий Павлович, рождения 1903 года. По социальному происхождению сын крестьянина бедняка. Отец умер в 1906 году. По социальному положению рабочий. Общий трудовой стаж его 24 года.

Общее образование имеет низшее - окончил сельскую школу.

В настоящее время занимает должность председателя Облкомитета союза торфяной промышленности. С своими обязанностями справляется не плохо.

Член ВКП/б/ с 1923 года. Проверку партийных документов прошел без всяких замечаний. Дисциплинирован и выдержан. Политически развит. В партийной жизни коллектива принимает активное участие. Является членом партийного комитета и руководит кружком по истории партии.

Не судим. Родственников за границей не имеет.

Выдана для представления в Смолрайвоенкомат.

СЕКРЕТАРЬ ПАРТКОМА ОСПС /ЗЛОТНИКОВ/

Утверждено решением парткома от ..... марта 1936 года.
Протокол № .....

66

ХАРАКТЕРИСТИКА.

БОМШТЕЙН, Абрам Исаакович, рождения 1898 года. Отец был кустарем, имея наёмную рабочую силу от 2-х до 3-х человек. В 1913 году отец оставил семью и с тех пор он никакой связи с ним не имеет. По соцположению тов. БОМШТЕЙН рабочий - портной. Общий трудовой стаж его 22 года, с 1923 г на профработе, с 1931 г по настоящее время занимает должность председателя Облкомитета союза Финбанковских работников. С своими обязанностями справляется не плохо.

Член ВКП/б/ с 1921 года. Дисциплинирован. В партийной жизни коллектива принимает активное участие. Поручения парткома выполняет хорошо. Политически развит. Общее образование имеет низшее.х)

Не судим. Родственников за границей не имеет.

Выдана для представления в Смолрайвоенкомат.

СЕКРЕТАРЬ ПАРТКОМА ОСПС /ЗЛОТНИКОВ/

Утверждено решением парткома от ..... марта 1936 года.
Протокол №: .....

х) проверку порядка документов прошли без замечаний

Х А Р А К Т Е Р И С Т И К А.

БОМШТЕЙН, Абрам Исаакович, рождения 1898 года. Отец был кустарем, имел наёмную рабочую силу от 2-х до 3-х человек. В 1913 году отец оставил семью и с тех пор он никакой связи с ним не имеет. По соцположению тов.БОМШТЕЙН рабочий - портной. Общий трудовой стаж его 22 года.

В настоящее время занимает должность председателя Облкомитета союза финбанковских работников. Своими обязанностями справляется не плохо.

Член ВКП/б/ с 1921 года. Дисциплинирован. В партийной жизни коллектива принимает активное участие. Поручения парткома выполняет хорошо. Политически развит. Общее образование имеет низшее.

Не судим. Родственников за границей не имеет.

Выдана для представления в Смолрайвоенкомат.

СЕКРЕТАРЬ ПАРТКОМА ОСПС /ЗЛОТНИКОВ/

Утверждено решением парткома от ..... марта 1926 года.
Протокол № .....

64

ХАРАКТЕРИСТИКА.

БЕЛОБЕЗОВ, Федот Фадеевич, рождения 1905 года, ~~средний~~ ~~административный состав~~ умер в 1918г

По Соцпроисхождению ~~крестьянин~~ сын крестьянина ~~середняка~~ бедняка

~~Воспитывался~~ воспитывался у матери ~~Образование~~ образование ~~низшее~~. Общий культурный ~~уровень~~ низкий. ~~Имеет~~ С 1924г на низовой производстве, с ~~1933 на разных хозяйственных работах~~ 1933г работает на разных должностях хх) ~~Политический~~ политически развит удовлетворительно. Учится в кружке по изучению истории ВКП/б/. Успеваемость посредственная.

~~Общий стаж работы на гражданской службе — 4 лет.~~

~~К исполнению своих обязанностей относится хорошо. Имеет авторитет среди членов союза.~~ Работает в Областном Комитете союза рабочих Лесосплава ~~в качестве зам. Председателя областкома~~ с должности гинопункта и зам. председателя областкома. Некомпетентен. К ~~В общественной работе коллектива участвует. Руководит~~ своей работе относится хорошо и немного сработ-ся со своими обязанностями. Общий ~~группой по ликбезу над колхозами. Дисциплинирован.~~ ~~Имеет строгий выговор ВКП(б) в 1932 году за пьянку.~~ культурный стаж его 11 лет. хх) ~~Ответственных за границей не имеет.~~

не судим. Родственников за границей не имеет. Дома его имущество: в сельскохозяйственных

СЕКРЕТАРЬ ПАРТИЙНОГО КОМИТЕТА /[illegible]/

ОБЛПРОФСОВЕТА /ЗЛОТНИКОВ/

ходящее в общественное имущество. Культурный уровень низкий. Политически развит удовлетворительно. Учится в кружке по изучению истории ВКП/б/. Успеваемость посредственная.

хх) Член ВКП/б/ с января 1928г. Имеет два партвзыскания (снятых в 1932г.) строгий выговор за пьянку и строгий выговор с предупреждением за некомплектность сельского хозяйства ~~района~~ колхоза, где он жил. Тов. Белобезов подал заявление о снятии с него этих партвзысканий, парторганизация его хозяйство поддерживает. В нас-

Надлежит отдел кадров

68

Х А Р А К Т Е Р И С Т И К А.

Ш Е Р О В, Петр Васильевич, рождения 1903 года, ~~происходит из Кобыльского района Западной области.~~

По происхождению ~~из рабочего~~ сын ~~рабочего~~ сам рабочий - слесарь.

~~Член партии с 15/V-1925 года. По образованию имеет~~ среднее - окончил профтехническую школу. С 1930 г. нов. Шеров не отвлекается общественной и руководящей их)

~~С работой справляется. К своим обязанностям по работе относился хорошо, дисциплинирован, выдержанный. Пользуется авторитетом среди рабочих с.-х. [illegible]~~

ПРЕДСЕДАТЕЛЬ СБЛКОМИТЕТА СОЮЗА
РАБОЧИХ МЯСОМОЛОЧНЫХ СОВХОЗОВ /КАРАСИК/

СЕКРЕТАРЬ ПАРТКОМА ОСПС /ЗЛОТНИКОВ/

х) профсоюзная работе, вмерз-шее время работает в домашнее.
Зам. председателя обкома союза рабочих мясо-молочных совхозов.., ~~состоит~~ К своим обязанностям относится хорошо

Член ВКП(б) с мая месяца 1925 г ~~дисциплинирован~~ и поручения парткома выполняет хорошо

(не оторвать)

В апреле м-це 1935 г Зиповкомом ЖМЗ/57 ему об"явлен выговор за нецензурные слова к устранению фактов грубости рабочими совхоза вынудили этой грубости они покончили самоубийством. ~~Проверку пор~~ Это поручено выполнение т. Шерстюковым поручено ~~и сделать~~ нужные все необходимые меры к недопущению подобного случая в дальнейшем ~~сделать в отношении себя~~ извлечь для себя необходимые выводы в дальнейшей работе исходя из этого парткома Удовлетворение просьбы тов. Шерстюкова о снятии с него партвзыскания мы посчитали, что ~~решение~~ это решение нашей парторганизации и Сельгорпоселковой утвердили проверку партдокументов без заслушания не судили. Комсомольская организация не считает.

Бюро ГК просит разобраться в Сельгорпоселковой

Характеристика.

На областного Инспектора Труда
- члена Президиума Облкомитета
Спиртонар. и Винод. Промышл
т. Михневича Максима Афанасьевича

Работает в Облкомитете с 27/I-36 г.
Член ВКП(б) - Партмаштехник на учете
принят. - В январе вернулся из рядов
Красной Армии, к нам прислан Горкомом
ВКП(б) - Порученное задание выполняет
аккуратно. Политическое развитие.
На нашем Пленуме 3го Марта, выс-
тупил с хорошо - построенной, по-
литической речью о недостатках
профработы. В данное время произ-
водит впечатление не плохого проф-
работника. -

Председатель Облкомитета Федоров

22/III - 36 г.

Х А Р А К Т Е Р И С Т И К А.

МОХОВ, Петр Семенович, рождения 1900 года.

Отец его ~~работал~~ лесным сторожем, рабочим фанерного завода и в настоящее время пенсионер, по социальному положению ~~служащий~~. Член ВКП/б/ с февраля 1926 года. Проверку партийных документов прошел без всяких замечаний, ~~образование низшее~~. Политически развит. ~~С 1918 по 1924 годы рабочий. С 1926 года профработник.~~ ~~В настоящее время завед. группой соцстраха Облпрофсовета и член Президиума Облпрофсовета.~~ Дело осциального страхования знает хорошо и с своими обязанностями справляется. ~~Авторитетом пользуется. Член Президиума Облпрофсовета.~~

~~Как член ВКП/б/ дисциплинирован и выдержан.~~

Не судим. Родственников за границей не имеет.

Выдана для представления в Смолрайвоенкомат.

Секретарь парткома ОСС

Кредит.

Число.	№ докум.	Отпущено когда, кому и по какому документу.	Количество.	Вес.	Цена.	СУММА. Руб.	К.	Итого за месяц: Количество.	Вес.	СУММА. Руб.	К.

Характеристика

Тарасевский Иван Иванович

~~тов~~ рождения 1900 года, ~~имеющий~~ среднее образование.

По социальному происхождению и

~~работу~~ С 1930 г на советской и производственной работе.

~~Январь~~ 1935 ~~работал~~ начальником объединения совпо-
литпросветработников, по характеру ~~работы~~
~~дисциплинирован~~ ~~не~~ ~~имеет~~ к своей работе отно-
сится сознательно, с образовательно
~~дисциплинирован~~ ~~не~~ справляется, что главным образом
~~имеет~~ ~~взыскания~~ ~~не~~ имеется ~~не~~ репрессировался ~~не~~ ~~был~~
~~судим~~ ~~не~~ ~~был~~ ~~под~~ ~~судом~~ ~~и~~ ~~следствием~~ ~~не~~ ~~был~~ ~~не~~ ~~был~~ ~~не~~ ~~был

Дебет. **Счет** .....

Месяц.	Число.	№ докум.	Поступило от кого, когда и по какому документу.	Количество.	Вес.	Цена.	СУММА. Руб.	К.	Итого за мес: Количество.	Вес.	С
			говор За упаковку ящика в 1934 г.								
			не сдержан. Повреждения не								
			должен предъявлять								
			к Ремонту								
			Сальдо к/с								

72

ХАРАКТЕРИСТИКА.

ВОЕВОДИН, Афанасий Евстигнеевич, рождения 1904 года, отец его крестьянин середняк, Умер в 1904 году. По социальному положению крестьянин. ~~Общий трудовой стаж его:~~ До 1925 года работал в своем сельском хозяйстве, х) ~~затем работает по найму вне своего хозяйства.~~ В настоящее время работает в должности заместителя председателя Областного комитета союза деревообработки. К ~~работе~~ обязанностям относится вполне добросовестно и справляется ~~с своей работой~~ не плохо, инициативный и энергичный работник. ~~Общее образование низшее. Политически развит.~~

Член ВКП/б/ с 1927 года. Дисциплинирован. Принимает активное участие в жизни партийного коллектива. Поручения парткома выполняет хорошо. Проверку партийных документов прошел без замечаний. Не судим. Родственников за границей не имеет.
Выдана для представления в Смол.Райвоенкомат.

СЕКРЕТАРЬ ПАРТКОМА ОСПП /ЗЛОТНИКОВ/

Утверждено решением парткома от ..... марта 1936 года.
Протокол №. .....

Военный работник

х) с 1926 г на производстве посменно учебе, а с 1934 г по

Х А Р А К Т Е Р И С Т И К А.

ЗОТОВ ИН, Афанасий Евстигнеевич, рождения 1904 года, отец его крестьянин середняк. Умер в 1904 году. По социальному положению крестьянин. Общий трудовой стаж его: до 1925 года работал в своем сельском хозяйстве, а затем работает по найму вне своего хозяйства. В настоящее время работает в должности заместителя председателя Областного комитета союза деревообработки. К своим обязанностям относится вполне добросовестно и справляется с своей работой не плохо.

Общее образование низшее. Политически развит.

Член ВКП/б/ с 1927 года. Дисциплинирован. Принимает активное участие в жизни партийного коллектива. Поручения парткома выполняет хорошо. Проверку партийных документов прошел без замечаний.

Не судим. Родственников за границей не имеет.

Выдана для представления в Смол.Райпотребсоюз.

СЕКРЕТАРЬ ПАРТКОМА ОСОП /ЗЛОТНИКОВ/

Утверждено решением парткома от ..... марта 1936 года.
Протокол № .....

??

ошибки чернового списка

ХАРАКТЕРИСТИКА

тов. ДАНИЛЕНКО, Михаил Романович, 1902 года рождения, ~~член ВКП/б/ с 1926 года, в комсомоле состоял с 1924 по 1929 г.~~ ~~уроженец Западной области, Рудняного района, дер. Шапково,~~ сын по социальному происхождению крестьянина-середняка, хозяйство родителей с 1930 года в колхозе. тов. Даниленко

По социальному положению ~~тов. Даниленко~~ служащий. т. Даниленко

До 1925 года работал в своем сельском хозяйстве, с 1925 года по 1927 год служил в рядах Красной армии. ~~С 1927 года по 1930 год включительно учился в Брасовском Лесотехническом техникуме.~~

Имеет среднее общее образование и специальное - техник по механической обработке дерева. (окончил Брасовский лесо технический техникум) Должность в

С 1931 года работает на разных ~~руководящих~~ работах лесопильной и деревообрабатывающей промышленности ~~системы треста Заплен~~. С ~~декабря месяца~~ 1933 года работает в аппарате Облкомитета союза Лесопиления и деревообработки: ~~с 1935 года~~ ответ. секретарем об-ва ЗОТ, с 1935 года до настоящего времени инструктором Облкомитета и ответ. секретарем Облбюро МТС, с возложенной на него работой справляется ~~с возложенной~~ не плохо ~~авторитетом среди рабочих пользуется~~. Член ВКП/б/ с августа 1926 г. Участие принимает активное участие в партийной жизни парторганизации, ~~в 1935 году окончил полуторомесячные курсы пропагандистов при Зап. Обкоме ВКП/б/, политически развит. Имеет~~ ~~[illegible] по изучению истории ВКП/б/ Как член парторганизации~~ ~~в качестве [illegible]~~

За исправление года рождения ~~в 1933 году~~ в партбилете и учетной карточке с 1902 на 1905, об"ясняя это желанием поехать на учебу и боясь, что по возрасту не примут, ~~в [illegible]~~

х) Во время прохождения курсов политграмоты Т. Даниленко обучался вечером

х) некорректно написано

кружки по изучению истории партии

~~за что при проверке партдокументов в 1935 году~~ ~~объявлен~~ ~~получил~~ По служебной линии ему ~~Такое имел выговор~~ в феврале месяце 1936 г. ~~от~~ Президиума Облкомитета за невыполнение поручения Президиума ~~по работе.~~ ~~Допущенные ошибки тов.ЛАНЦЕНКО осознал и взял парт~~ ~~тической работы не нарушает.~~ Предварительно ~~не суд~~ ~~лся.~~ Родственников за границей не имеет.

Домоуправляющий
в Спецсовхозе Коминтерна

ОТВЕТ.СЕКРЕТАРЬ ПАРТКОМА ОСПС Злотников/ЗЛОТНИКОВ/

24

Х А Р А К Т Е Р И С Т И К А.

БАТОВ, Иван Терентьевич, рождения 1897 года.
Сын крестьянина - середняка. Отец умер в 1919 году.
По социальному положению - рабочий. Общий стаж ~~гражданской работы~~ - 23 года, при чем, с 1912 по 1922 год - рабочий-наборщик. ~~Образование низшее.~~ x)

Член ВКП/б/ с 1919 года. Проверку партийных документов прошел без замечаний. Политически развит. Дисциплинирован. Выдержан. Принимает активное участие в партийной жизни коллектива. Партийные поручения парткома выполняет хорошо, ~~в настоящее время занимает должность председателя Облисполкома союза Госторговли. С своими обязанностями справляется не плохо. В коллективе пользуется авторитетом.~~

x) Общее образование низшее.

Не судим. Сам тов. БАТОВ родственников по своей линии за границей не имеет; жена ~~Батова~~ имеет родственников в Латвии, откуда она выехала в 1914 году и с тех пор никакой связи с ними не имеет.

Выдана для представления в Смолрайвоенкомат.

СЕКРЕТАРЬ ПАРТКОМА ОСПС /ЗЛОТНИКОВ/

Утверждено решением парткома от .... марта 1936 года.
Протокол №. ...

xx) С 1926 г тов. Батов работает на советской и руководящей ~~партийной~~ советской, и партийной и профсоюзной работе. С сентября 1933 г по настоящее

время председатель Заводского союза
рабочих говорить, со своими
~~обязанностями справляется~~ ~~плохо~~ ~~вполне соответствует своему~~ со
своими обязанностями хорошо справляется
член президиума Заводского совета

ХАРАКТЕРИСТИКА

25

ФРОЛОВ, Федор Андреевич, 1910 года рождения, ~~крестьянин~~ ~~единоличник~~ ~~до 1930 г. крестьянин~~ Отец его до 1910г был рабочим, а затем (после ученья) мелким занимался

По ~~социальному происхождению – крестьянин, по социальному~~ семейским хозяйством, имеется было среднячье.

~~положению – крестьянин.~~ Кандидат ВКП(б) с 1931 года

с 1925 по 1928г учился в школе крестьянской моло-

Проверку партийных документов прошел без замечаний. дежи, с 1928 по 1931 в Ростовском педтехникуме и

~~Общеобразовательную подготовку имеет среднее образование.~~ окончил его. С января 1935г по настоящее время х)

~~Политически грамотный, посещает кружок по изучению истории~~

~~партии повышенного типа.~~

~~Общий стаж работы на государственной службе – 18 лет.~~

х) работает в облкомитете союза Потребкооперации работает с 1935г. в должности инструктора со своими обяз. – ~~хорошо~~ неплохо

~~облисполкома~~, С работой справляется. хорошо справляется, инициативен. Член Кан-

Хорошо усвоил все дело. ~~Дисциплинирован. Инициативен.~~ дидат в члены ВКП с 1931г, дисциплинирован, пользуется ~~Пользуется авторитетом среди членов актива.~~ Не судим. хх)

Родственников за границей не имеет. ~~Принимает активное участие~~

~~в общественной работе в кольцевом комитете.~~

ПРЕДСЕДАТЕЛЬ ОБЛКОМИТЕТА /СИМОНОВ/

ПРЕДСЕДАТЕЛЬ МЕСТКОМА /ТОРОПОВ/

СЕКРЕТАРЬ ПАРТКОМА /ЗЕСТИНОВ/

хх) имеет ухарке в партийной и общественной жизни коллектив, политически развит. Проверку партдокументов прошел без всяких замечаний. Норму взносов не имеет.

Пролетарии всех стран, соединяйтесь!

РАБОЧИЙ ПУТЬ

ОРГАН ЗАПОБКОМА ВКП(б) ОБЛИСПОЛКОМА И ОБЛПРОФСОВЕТА

Ответ. редактор — 3-15-44
Ответств. секретарь — 3-12-04
Сектор снабжения — 3-18-18
Сектор писем и распред. — 3-11-02
Партийный сектор — 3-13-05
Зав. издательством — 3-15-36

Телефоны редакции:
Зам. редактора — 3-13-80
Сельскохоз. сектор — 3-12-73
Промышл. сектор — 3-12-86
Сектор низовой печати — 3-28-69
Дежурный — 3-21-04
Конт. и прием об'явл. — 3-13-75

22 Мая 193[illegible] г. Смоленск, Молох. площ. Дом Печати

Секретарю парткома ВКП(б)
Завода труда.

Направляем Вам копию корреспонденции
"Щедрость профсоюзных дядюшек" для сведения
и принятия соответствующих мер.

Зав. промотделом редакции [illegible]
Н. Левин

ВСЕСОЮЗНАЯ
КОММУНИСТИЧЕСКАЯ ПАРТИЯ
(большевиков)
СМОЛЕНСКИЙ
Городской-Районный
КОМИТЕТ.
25/VII 193 г.
Секретарь
Зав. Отделом
Инструктор
Техсекретарь

СЕКРЕТАРЮ ПАРКОМА Обл. профсовет

Или парторгу 26

Горком Партии сообщает, что тов. Вересейчик систематически посещает занятия курсов пропагандистов. Имеет 2 пропуска.

Горком предлагает Вам обеспечить аккуратное посещение курсов.- Вашим членам партии.

ЗАВ. ОТДЕЛОМ ПАРТПРОПАГАНДЫ И АГИТАЦИИ
ГОРКОМА ВКП(б) [illegible] ШАКОВ

ВСЕСОЮЗНАЯ
КОММУНИСТИЧЕСКАЯ ПАРТИЯ
(большевиков).
СМОЛЕНСКИЙ
Городской-Районный
КОМИТЕТ.
26 / IX 1936 г.
№ 176.

Секретарь ГРК—30634
Зам. секретаря—31116
Инструктора—31264, 32647
Техн. секретарь—31547

т. Фрейдлендер

т. Авдеенко М. В на партучет в горкоме принят 26/IX с/г. и прикреплен к парторганизации облпрофсовета

Заведующ. ГК Владимирова

ВСЕСОЮЗНАЯ
КОММУНИСТИЧЕСКАЯ ПАРТИЯ
(большевиков).

СМОЛЕНСКИЙ
Городской-Районный
КОМИТЕТ.

26/VIII 1936 г.
№ 176

Секретарь ГРК—30634
Зам. секретаря—31[illegible]
Инструктора [illegible]
Техсекретарь [illegible]

Секретарю парткома ОСПС
тов. СИГОНОВУ.

Тов. ПРОХОРОВ Иван Федорович
член ВКП(б) на партучет в Горкоме
принят 26/VIII-1936 г.

Пом.Зав. ОПК по учету.- (Владимиров)

г. Моск

Прошу принять на кафедру учёт
члена ВКП(б) Никишеву А. Я.
работающую председ. Фрунзенского
общежития

Фрунзенскому парткому. Владимирову

8/VIII-36.

ВСЕСОЮЗНАЯ
КОММУНИСТИЧЕСКАЯ ПАРТИЯ
(большевиков).

СМОЛЕНСКИЙ
Городской-Районный
КОМИТЕТ.

13 окт. 1936 г.
№ 176

Секретарь ГРК
Зам. секретаря
Инструктора
Техн. секретарь

Секретарю парткома - ОСПС.
тов. Силонову.

80

Прошу принять на партийный учет члена ВКП|б| тов. СТАРОСТИНУ, работающую в Обл.Комитете Союза Молочно-Мясных Совхозов.

Пом.Зав. ОПК.- Владимиров |Владимиров|

ВСЕСОЮЗНАЯ
КОММУНИСТИЧЕСКАЯ ПАРТИЯ
(большевиков)
СМОЛЕНСКИЙ
ГОРОДСКОЙ-РАЙОННЫЙ
КОМИТЕТ
дело 5 с
1938
№ 176.
Секретарь ГК ВКП(б)
Зав. секретарь 311
Инструктора 3176
5306
Тех. секретарь

Секретарю парткома
обкомразделения
т. Фридлендер

Прошу принять в ча парторганизацию Кандидата ВКП(б)
т. Кравец С.В. работающего в
обл. к-ре СРТ.У.

Зав. сектором Смолкома Вахрушин

В Партийком ОСБС

Сведения по кружку истории ВКП(б)
руковод. т. Бейлес.

присутствовали на занятиях
в январе 1937 года.

1. Болко
2. Судовская
3. Сидоров
4. Евсук
5. Грачева
6. Макиевский
7. Зверев
8. Бизенштадт
9. Мазурок
10. Возный
11. Волкова

отсутствовали

1. Тарасов, гл. ВКП(б) – в командировку
2. Бебиев, канд. ВКП(б) – в командировку
3. Мякишев, гл. ВКП(б) – на работе по переписи населения.
4. Комсюкова, гл. ВКП(б) – причина невыяснена.
5. Рябенков, гл. ВКП(б) – сказал, что занятия будут 13/I.
6. Плужн, канд. ВКП(б) – причина не выяснена
7. Калачев, б/п, (обком деревообр.) – был занят на работе по смотру кружков кадров самодеятельности на предприятии.
8. Мякишева – причина невыяснена.

Старостa кружка Зверев

14/I-37 г.

Курмак № 4

13/I 37 г.

Присутствовали:

1. Кацев — председатель
2. Воробьев — нач. отд.
3. Воробьев — делопр. и переводчик
4. Бомпер — осис
5. Мартынов — бухг.
6. Борисов — кассир
7. Рудницкий — лис
8. Ивановская — машинистка
9. Кадин — юрисконс.

Отсутствовали:

1. ~~Шишов — председ. сов.~~ — болен
2. Пилипенко — счетовод — болен
3. Калганов — изобр. — занят
4. Тарасенко — конторщик — переведен
5. Воробьев — спортинд. — прогул
6. ~~Сидоренко — Сельхозинструктор~~ — болен

Всего 15 чел.

Председатель Кацев

15/I 37 г. (Бомпер)

1. Лышить в вводное замечание тов. [illegible] о том, что [illegible] по подготовке и оценку событий в июле месяце нерыльно.

Секретарь Рыльского [illegible]

2. Поручить тов. [illegible] через Чистую и Рыльскую [illegible] [illegible]

Секретарь Стрелецкого
Рыльского [illegible]

84

В Ы П И С К А

из протокола заседания бюро Смоленского Райкома ВКП(б)

8-го января 1937 года. г. Смоленск.

С Л У Ш А Л И:

О ходе обмена облигаций высоких займов в связи с мошенничеством.

(т.т. Левцов, Городов - Медицинтитут, Жилко, Воронович - Комбинат Рабпит, Степичев, Ивинов - Зав. Горсберкассой, Бейлин).

П О С Т А Н О В И Л И:

Бюро Райкома ВКП(б) отмечает, что обмен облигаций по району организован на основе директив Обкома и Горкома ВКП(б), проходит по плану утвержденному Райкомом партии, с привлечением общественности и печати (Медицинтитут, Госбанк, Спецбанк., С/х Институт, Трансбанк, Пединститут и др.). Обменял. 46 организаций с охватом 3027 займодержателей на сумму 3138,0 тыс. руб.

Однако, на ряду с этим имеются случаи грубого нарушения установленного порядка обмена облигаций.

Так Райсоюз - имеется четыре случая обмена облигаций 3-го займа индустриализации и 3-го рекордного года Пятилетки, выведших в тираж погашения, что показывает отсутствие тщательной проверки выигрышей и выхода в тираж облигаций при обмене.

Ж/к коммунтранспорта - на участке строительства Гортеатра собрали облигации от займодержателей до обмена, что противоречит установленному положению. (На участке производственно-монтажной конторы коммунтранспорта не проведена подготовительная работа к обмену в установленный срок 2-го января, не составлен план-график, нет лозунгов, не украшен обменный пункт, не учтены полностью все займодержатели.

По Молокозаводу - имел случай обмена облигаций одним уполномоченным без участия бригады по проверке выигрышей и выхода в тираж облигаций.

86

В Н П И С К А

из протокола заседания Бюро Смоленского Городского Комитета ВКП(б)
5-го января 1937 года. гор.Смоленск.

С Л У Ш А Л И :

О проведении Ленинских дней и годовщины 9-е Января - т.УПАКОВ.

П О С Т А Н О В И Л И :

С 13 по 22 января по всем предприятиям и учреждениям силами актива агитаторов и пропагандистов при ГК и РК и агитколлективов предприятий, провести беседы с рабочими и служащими о исторической роли ЛЕНИНА, как основателя большевистской партии, как беззаветного борца за построение социализма в нашей стране, о тов.СТАЛИНЕ, как соратнике ЛЕНИНА и продолжателе Ленинского учения, творце Новой Советской Конституции и организаторе борьбы за коммунизм, с контрреволюционной, террористической троцкистско-зиновьевской бандой, сомкнувшейся с фашистами, стремящейся восстановить капитализм.

21/1-1937г. по всем предприятиям и учреждениям провести траурные заседания с докладом: "13 лет без ЛЕНИНА по ленинскому пути".

22/1- провести обще-городское траурное заседание в Гортеатре с тем же докладом. Докладчиком утвердить тов.КАГАН.

19/1- во всей сети партийного просвещения провести беседы на тему эту тему, отведя для этого дополнительный час занятий.

Между 13 и 19 января Отделу Партпропаганды ГК ВКП(б) провести инструктаж для актива агитаторов и пропагандистов при ГК и РК, руководителей агитколлективов и низовых агитаторов.

При Доме Партактива и Райпарткабинетах устроить выставки литературы о жизни и деятельности ЛЕНИНА и выставки успехов социализма СССР.-

ВЕРНО: Пом.Секретаря Смол.ГК ВКП(б) (Старикова)

В Парэтком Ф.С.П.С.
пред. ВКП(б) Сев.с.а.п.г.

Заявление

Работая в период 1932-1933 г.г. Зав.ф. Райсо Сычевского района Зап. обл. Лже сычевской Рай.К.К. 5/X. 1933 г. был вынесен выговор за необеспечение своевременной проверки колхозных счетоводов и кладовщиков и плохо своевременный разбор жалоб исключение с колхозов.

Работая после вынесения выговора в течение 3х лет на ряде ответственных работ в том числе 1 год в отделе Союза Земпро. где особенно приходилось иметь дело с заявлениями членов союза и которые я всегда старался разобрать без задержки, что говорит за то, что не для себя делал соответствующий вывод из вынесенного мне выговора

Прошу Парэткам разобрать мое заяв

ление и возбудить ходатайство пред Райкомом ВКП(б) о снятии с меня взыскания в виде 3 года кандидатского стажа.

Возбудить ходатайство о снятии мне выговора во время обмена партдокументов в виду того, что после возбуждения мне обжалованного умен горкомом сбора партбилета и обмена его на новый умен был крайне короткий срок для

10/IX 36г

№ 6

Ежемесячная сводка.

о проведенных занятиях в кружке (школе)

при партгорганизации ..... за декабрь м-ц 1936 г.

Состав и посещаемость школы—кружка	ВСЕГО	Из них женщин	В ТОМ ЧИСЛЕ: Члены ВКП(б)	Кандид.	Сочувст.	Комсом.	Беспарт.	Указать, какая глава или тема проработана
Состав парторганизации		16	1	-	-	-	15	
Состав кружка 16		16						
Когда производилось занятие								
ЯВИЛОСЬ 1 (1/XII)	8	8						
2	8	8						
3	7	7						
4	7	7						
5								
6								
Итого явилось в течение месяца	15	15	1				14	

Секретарь парткома (парторг) .....

Пропагандист .....

Староста Шапова

НКМП РСФСР, тип. ОУМП им. Смирнова, Смоленск—1583

Ежемесячная сводка

89

о проведенных занятиях в кружке (школе) .....

при парторганизации ..... **за** ..... **м-ц 193 г.**

Состав и посещаемость школы—кружка	ВСЕГО	Из них женщин	В ТОМ ЧИСЛЕ: Члены ВКП(б)	Кандид.	Сочувст.	Комсом.	Беспарт.	Указать, какая глава или тема проработана
Состав парторганизации	302 ~~89~~	165	87	12	5	28	203	(Комсомольцы показаны в графе беспарт
Состав кружка								
Когда производилось занятие								
ЯВИЛОСЬ 1	Всех охваченных учебой							
2	176	77	55	11	4	19	110	Сюда включены школа ликв. неграмотн. = 8 чел.
3								
4								
5								
6								
Итого явилось в течение месяца								

Секретарь парткома (парторг)

Пропагандист

Староста

НКМП РСФСР, тип. ОУМП им. Смирнова, Смоленск—1583

Сведения об охвате чл. организации партучебой вне предприятия

ГДЕ УЧАТСЯ	Члены ВКП(б)	Кандид.
В кружках по изуч. истории партии ВКСХП	55	11
Заочное обучение с семинаром	19	1
Двухгодичная партшкола	4	
Полугодичная партшкола в 2-х школах по повыш. общеобразов. уровня	8	
Пропагандистов:		
а) работающих на своих предприятиях	20	
б) работ. вне предприятия		

1. Сводка заполняется по каждому кружку в отдельности. Записи в сводке делаются после каждого занятия.
2. Сводка составляется пропагандистом и проверяется секретарем парторганизации.
3. Сводки по всем работающим кружкам присылаются в Райком ВКП(б) одновременно, не позднее 2 числа каждого месяца.

3

Ежемесячная сводка

21

о проведенных занятиях в кружке (школе) .....

при парторганизации ..... за м-ц 193 г.

Состав и посещаемость школы—кружка		ВСЕГО	Из них женщин	В ТОМ ЧИСЛЕ: Члены ВКП(б)	Канд.	Сочувст.	Комсом	Беспарт.	Указать, какая глава или тема проработана
Состав парторганизации									
Состав кружка		12	4	[redacted]	3	3	-	-	
Когда производилось занятие									
ЯВИЛОСЬ	1	1 декабря 8	2		2	3			Доклад тов. Сталина
	2	13 декабря 9	3	3	3	3			
	3	30 декабря 8	2	2	3	3			
	4								
	5								
	6								
Итого явилось в течение месяца		25	7	8	8	9			

Секретарь парткома (парторг)

Пропагандист

Староста

НКМП РСФСР, тип. ОУМП им. Смирнова. Смоленск—4.5

Ежемесячная сводка

92

о проведенных занятиях в кружке (школе)

при парторганизации ..... **за** ..... **м-ц 193 г.**

Состав и посещаемость школы—кружка	ВСЕГО	Из них женщин	В ТОМ ЧИСЛЕ: Члены ВКП(б)	Кандид.	Сочувст.	Комсом	Беспарт.	Указать, какая глава или тема проработана
Состав парторганизации . . .								
Состав кружка	29	22					29	
Когда производилось занятие								
ЯВИЛОСЬ 1	13/XII-1936 29/15	22/10	—	—	—	—	29/15	1-я глава Краткого курса ВКП(б) - стр. 1-11
ЯВИЛОСЬ 2	25/XII-1936 29/14	22/13	—	—	—	—	29/13	VIII-XIа стр. 1-11
ЯВИЛОСЬ 3								
ЯВИЛОСЬ 4								
ЯВИЛОСЬ 5								
ЯВИЛОСЬ 6								
Итого явилось в течение месяца . . .	58/29	44/23					58/23	

Секретарь парткома (парторг) .....

Пропагандист Калинин

Старости Жилина

НКМП РСФСР, тип. ОУМП им. Свердлова. Заказ № 458.

к 2 часам

1 Азарков
2. Данильенко
3. Кравец
4. Найденов
5. Батов
в 2 ч. 5 мин.
6. Буслаев
7. Кутьев
8. Колдаленко
9. Кутасов
10 Кауфман
11. Симонов

Карлик
Ихаревич
Патрылев
Песин
Клюх
Тормозов
Выводит

1 Карлик
Найденов

2 Данильенко
Башкиров

3. Азарков
Батов

4. Кравец
Кауфман

5. Колдаленко
6 Тормозов

6. Кутьев
Буслаев

7. Кутасов
8 Патрылев

8. Клюх
Песин

9 Ихаревич
Выводит

С П И С О К

работников Западного С О В П Р О Ф А г.Смоленск

1. ЧУРИЛИН - Председатель
2. ЛЫСЕНКО - Зам.Председателя
3. М О Х О В - Член Президиума
4. ПАНТЫЛЬ - Инструктор
5. ЖИХАРЕВИЧ - - " -
6. РАБИНОВИЧ - - " -
7. ТОРМОЗОВ - Инспектор
8. ЗЛОТНИКОВ - Секретарь парткома
9. АЙЗЕНШТАДТ - Тех.инспектор
10. ИЗРАЙЛОВИЧ - Санинспектор
11. ИВАНИКО - пред .....
12. РЫЖКЕВИЧ - Инструктор
13. М У Д Р О В - Глав.бух.
14. ВУХТЕЕВ - Инжен.лаборант
15. АСТАХОВ - Инструктор соцстраха
16. ПЕТРОВ - Пред. ГСПС
17. К А Г А Н - ~~Инструктор~~ Завстолом
18. ГЕЗИНА - ~~Инструктор~~ зав.отд. кадр
~~19. ЧЕРНУШИН - Культ. отд. рабочих клуб.~~
19. Загорская
20. Бомбер.

-0-0-0-0-0-0-0-

-0-0-0-0-

0-0-0

С П И С О К

Профактива ОСПС и всех Обкомовских союзов. 96

Управление Д/О и санаториями

1. ПЕСИН Я.Б. — Директор УСПУ
2. ГЛЕБА Г.И. — Зам.директора УСПУ

Облсовет Изобретателей

1. СОЛОНИН М. И. — Пред.Облсовета
2. ЗАБЕЛКИН С.А. — Инструктор

Обком среднего машиностроения

1. КОЧУРИНИН Б.И. — Пред. Облкомитета
2. ЮЛЕЦОВ И.И. — Зам. председат.
3. МУЛИН Б.М. — Инструктор
4. ИВАНОВСКАЯ А.М. — Сан.инспектор.

Обком Кирпичной промышлен.

1. РЯБИНКОВ Я.Ф. — Пред. Облкомитета
2. АВРАСКИН А.Б. — Инструктор

Обком Деревообработки

1. ВОЕВОДИН А.Б. — Пред.Облкомитета
2. РЕВЗИНА М.И. — Инструктор
3. ДАНИЛЕНКО М.Р. — Секретарь ИТС

Обком Льняной промышл.

1. ЗАВОРЗИНСКИЙ И.Ф. — Пред.Облкомитета
2. Лукенков. — инструктор г Бел.

27

Обком Горпредприятий

1. ТАРАСОВ Ф.М. Пред. Обкома

Обком союза Общепит

1. Д Ь Ч И.И. Пред. Обкома
2. Смолянов. инструктор

Обком союза Потребкооперации

1. СИМОНОВ П.А. Пред Обкома
2. ЛИТВИН М А Зам.Председателя

Обком Госторговли

1. Б А Т О В. И. Т. Пред.Обкома
2. В О З Н О В М А член президиума

Обком Госучреждений

1. КУГЬКВ И П Пред. Обкома

Обком союза Адмучреждений

1. ЩЕВАЕВ П В Пред. Обкома
2. БАРОВИЧ М М Зам.пред.

Обком. Строительных работ.

1. БОЛШТЕЙН А М Пред Обкома

Обком Начальных предп. их.

1. К Р Ы Л Ь К С.Я Пред.Облкомитета
2. Ф О М И Н З.Г Зам.Председат.
3. Старчик Ковылков

Обком Дошкольн. учреждений.

1. ШУЛЬМИНОВА А.С Пред. Обкома
2.

28

Обком Торфяной промысл.

1. А З А Р К О В В.П. Пред. Облкомитета
2. АЛЕКСАНДРОВИЧ М.А. Секретарь бюро ИТС

Обком Леса и сплава

3. ВЕЛОВЕДОВ Ф.Ф. Отв.инструктор
2. СИНИЦИН М.Е. Инструктор труда

Обком Мукомол.пром.

1. ПОНАРИН М.М. Пред. Обкома

Обком Хлебопечения

1. ТИМОШИН Н.П. Пред. Обкома

Обком Спиртоводоч.прм.

1. Р У С А К О В И.Ш. Пред. Обкома
2. Михневич Зам.пред. обк.

Обком Полиграф.промыш.

1. Я К У Б О В И.П. Пред. Обкома

Обком Молочной промышл.

1. МАКОВСКИЙ В.П. Пред. Обкома

Обком Почтовой Связи

1. П А У Т О В С.М. Пред.Обкома

Обком Союза Электросвязи

1. РЕВЯКОВ Д.М. Пред. Обкома

99

Обком Политпросвет Раб.	КОНДАЛЬКО К П	Пред Обкома
Обком Рабт. Высш. Школы	МАРКЕВИЧ Ш К	Пред. Обкома
Обком союза Мобсентруд	ХАНАПЕТОВ С С	Пред Обкома
" " "	ВЕРЕМЕЙЧИК М П	Зам. Пред.
" " "	МУРАШОВ В К	Инструктор
Обком Завк. Совхозов	КАРАСИК Л М	Пред. Обкома
" " "	ШЕЕРОВ П В	Зам. Пред.
Обком союза МТС	ЛЕВЕНЦОВ И Я	Пред. Обкома
" " "	РУЖЕНЦОВ Ф Е	Зам. Пред.
	ВАСИН К Н	Ответ инструктор
Обком союза Земорганов	ВАШИРОВ К Ф	Пред. Обкома
Обком Нефтяной промыш.	ЭПП К Г	Пред.
Райком Желдорстроя	СНИШРЕВ Н П	Пред Райкома
Групком союза Книгот.	Г У С Е В С.Ф	Пред. Групкома
Уполн. Комд. пред.	ФАДЕЕВ А И	Уполномоч. ЦК
Уполн. Суда и Прокурат.	АРЕФЬЕВ К Л	Уполн. ЦК
Уполн. ЦК союз. Рабис	ВОЙНЕР А М	Уполномоч. ЦК
Уполн. Книгоработников	ДМИТРИЕВ	УПОЛНОМОЧ Ц К
Упол. Коммун. Жил строит.	БУТАКОВ М Д	Уполн. ЦК
Уполн. Жилищн. хоз-ва	ГРУЗДЕВ В М	Уполн. ЦК

Уполн. Коопер. пром.	[illegible]	Уполн. ЦК
Упрлесом. Госхолод.	ФРИПУЛИРЕР	Уполн. ЦК
Упол. союза Шоферов	И В А Н О В П.Т	Уполн. ЦК
Уполн. Госсев. строит.	НАЗДЕНОВ А А	Уполн. ЦК
Уполном. Зерносовхозов	ЧУЛИНОВ	Уполном. ЦК
Обком Свиновод. совхоз.	КУФМАН	Пред. Обкома
	МИЛЕВ	Инструктор
Обком Мукомол Промыш.	ПОНАРИН	Пред.
Обком Овощных совхоз.	ПРОХОРЕНКО	Пред.
Обком Издательск. работ		

101

В Ы П И С К А

из протокол заседания б ю р о Сталинского Райкома В К П (б)

28-го Декабря 1936 года. гор. Смоленск.

Присутствовали:

Состояние работы ПВХО и ГСО в парторганизациях: Госбанка, артели "Труд" и Госбанка - т.т. ГУРЧЕНКО, КУЛЬКИНО, ФЕДОТОВ (т.т. Деньгин, Логинов, Копыков, Шейнин).

П О С Т А Н О В И Л И:

Бюро Райкома ВКП(б) отмечает, что парторганизация Облпищеторга руководила и непосредственно занималась оборонной работой, в результате чего имеет целый ряд достижений. Среди ряда положительных показателей следует отметить, что из 83-х сотрудников аппарата сдали на значок ПВХО-37 чел.

Наряду с тем парторганизации Госбанка и артели "Труд" недостаточно развернули оборонную работу, не мобилизовали общественного мнения вокруг задач, поставленных Бюро Обкома и Горкома ВКП(б) по вопросам оборонной работы, следствием этого является отсутствие значкистов ПВХО, РС, ПСО, ГТО, отсутствие материальной базы по ПВХО, неряшливое отношение к хранению материальных средств (винтовок, противогазов и др.).

Бюро Райкома ПОСТАНОВЛЯЕТ:

Обязать парторганизации и лично секретарей парторганизаций: Госбанка, артели "Труд" взять под непосредственное руководство работу по ПВХО, ГСО, втянуть в активную ее работу всех коммунистов, комсомольцев и б/п актив. Не позже 1-го февраля укрепить осоавиахимовскую организацию лучшими активистами.

На основе развертывания политико-массовой работы добиться охвата учебой по линии ПВХО неграмотности сотрудников всех коллективов, создать необходимые условия для занятий (пособия, литература, наглядные пособия), обеспечить систематический контроль и помощь в работе Советов первичных осоавиахимовских организаций.

Секретарь Стали[illegible]кого
Райкома ВКП(б) (Ш Е Х К И Н)

602

В Ы П И С К А

из протокола заседания бюро Стылинского Райкома ВКП (б)

23-го Декабря 1936 года. гор. Смоленск.

С Л У Ш А Л И:

О подготовке и проведении партсобраний в парторганизациях "Горсоветт-[illegible]ый", Больковский, Колодезьский - т.т. ТРУТНЕВ, ЛЕЛЕВ, Совхоз - т.т. ТРУТНЕВ, ТАРАТОРИН.

(т.т. Шерстнев, Мельниковский).

П О С Т А Н О В И Л И:

Бюро Райкома ВКП(б) констатирует значительное улучшение в подготовке и проведении партийных собраний, своевременное сообщение членам партии о дне и повестке собраний, повышение активности членов ВКП(б) при обсуждении вопросов.

Наряду с чем все-же есть ряд недостатков, слабое вовлечение коммунистов в подработку вопросов, стоящих на собраниях по парторганизациям: Колоколзавод и Совхоз. Недостаточное ознакомление коммунистов с материалами по вопросам обсуждаемым на собрании, не систематическое информирование членов и кандидатов партии о выполнении решений предыдущих собраний.

Бюро Райкома П О С Т А Н О В Л Я Е Т:

Союзить т.т. ТАРАТОРИНА и ЛЕЛЕВА бюро вовлекать коммунистов в подработку вопросов к собраниям. Кроме об"явления о собраниях и повестке дня практиковать ознакомление всех членов партии с материалами по вопросам, разбираемым на собраниях.

Ввести как правило, на каждом собрании информацию о выполнении решений предыдущего собрания.

Секретарь Стылинского
Райкома ВКП(б) [illegible] (ШЕСТНЕВ)

В Ы П И С К А

из протокола заседания Бюро Смоленского Райкома ВКП(б)

29-го Декабря 1938г. г. Смоленск.

С Л У Ш А Л И:

О выполнении решения Горкома ВКП(б) по итогам проверки и обмена партдокументов, в парторганизациях: Смолстроя - т.ГРИШЕНКО, ЕГОРОВ; по Запкогизу - т.т. КРЕЙГОЛЬД, АКИМОВа; по АТИ - т.т. ЛЕВЕНШТЕЙНА, КРЕЙЕР. (т.т. Левенштейна, Мартыновского, Шаповалова, Шейнин).

П О С Т А Н О В И Л И:

Отметить, что решение Бюро Горкома ВКП(б) об итогах обмена партдокументов в парторганизациях: Смолстроя, Запкогиза, АТИ, в жизнь полностью не проведено. В парторганизации Смолстроя массовая работа, особенно на асфальтовом заводе, поставлена слабо, ограничивается читками, совершенно отсутствует глубокого разъяснения основных вопросов политики партии. Нет проверки и контроля за работой агитаторов и проведения с ними инструктажа. Руководство комсомолом отсутствует. Нет систематической проверки учебы коммунистов и оказания им соответствующей помощи.

Тов. ЕГОРОВ не сделал необходимых выводов из решения Бюро Горкома ВКП(б) по обмену партдокументов, где специальным пунктом было написано: "т.ЕГОРОВУ (Секретарю Парткома) изменить свой стиль руководства, изжить элементы администрирования и попытки подмены хозяйственного руководства, работать над тем, что-бы сплотить парторганизацию, политически воспитывать каждого коммуниста", до сих пор не изменил стиль работы и не понял задач, стоящих перед парторганизацией.

Считать неправильным, что парторганизация АТИ, в период ремонтной кампании ослабила партийную работу, насочетав ее с производственной работой, в результате чего работа с кандидатами, массово-политическая работа с беспартийными рабочими, руководство комсомолом, партийное просвещение находятся на низком уровне.

Парторганизатор Запкогиза тов. АКИМОВ проявил недопустимое отношение к хранению партдокументов, не организовал партийное просвещение с коммунистами, слабо поставил политико-воспитательную работу среди беспартийных и сам не посещает учебу секретарей.

Бюро Райкома ПОСТАНОВЛЯЕТ:

Освободить секретарей парткомов: Смолстроя - тов. ЕГОРОВА, Запкогиза тов. АКИМОВУ, АТИ - тов. КРЕЙЕР, коренным образом, перестроить работу парторганизации, положив в основу всей работы решение Бюро Горкома ВКП(б) по итогам проверки и обмена партдокументов.

Тов. ЕГОРОВУ - Сталстрой, по оборонной работе за руководство комсомольской организацией, оказывать практическую помощь, улучшать партмассовую работу с беспартийными рабочими и молодежью, возглавить оборонную работу.

Предупредить тов. ЕГОРОВА, что если он в кратчайшее время не сдвинет с надежных выводов по специального указания Бюро Горкома, вопрос о нем будет поставлен в более резкой форме.

Тов. АЛЕКСЕЕВУ - Запсоль, немедленно привести в надежный порядок партийное хозяйство (хранение партдокументов и др.), предупредить его о недопустимости такого отношения к партийному хозяйству.

Организовать учебу в парторганизациях среди членов и кандидатов партии и самому взяться за регулярную учебу. Улучшить политико-воспитательную работу среди беспартийных.

Тов. КРЕМЕР - ИТМ, коренным образом улучшить работу парторганизации, оживить работу с кандидатами партии, систематически проводить политико-массовую работу с беспартийными рабочими, сочетая ее с производственной работой. Создать коллектив агитаторов, культпропу тов. КРАЙНОВОЙ выделить товарищей для проведения доклада.

Секретарь Сталинского Райкома ВКП(б) (ШЕЛИН)

наркомп

П Р О Т О К О Л №....

Заседания Президиума Западного Облпрофсовета от 29.X.36г.

ПРИСУТСТВОВАЛИ: т.т. БАТОВ, ФРИДЕНБЕРГ, ЖИХАРЕВИЧ, ПАНТЫЛЬ, МУДРОВ, РУСАКОВ, КАРАСИК, ТАРАСОВ, ДЕЛЬЧ, СИМОНОВ, ПОПОВА, РЕБЕНКОВ, КОНДОЛЕНКО, ПОКРОВСКИЙ, ЯКУБОВ, ПРОХОРОВ, КНСХ. ГУСЕВ, БЕБНЕВ.

Жалобу т.ПОПУЛОВСКОЙ Е.М. /секретаря Вухаринского РК ВЛКСМ/ члена Союза Полиграфработников о бюрократическом, неучтном отношении председателя Облкомитета Союза тов.КОНДОЛЕНКО и затяжке с выпиской по больничному листку в связи с декретным отпуском по беременности /т.т.КОНДОЛЕНКО, ПАНТЫЛЬ, КАРАСИК, ПОПОВА, БАТОВ/.

Проведенной проверкой выявлено, что тов.ПОПУЛОВСКАЯ с I.IX. в связи с беременностью получила отпуск. 6.IX. Группком Союза обращается в Облкомитет Союза с просьбой перевести деньги для оплаты бюллетеня тов.ПОПУЛОВСКОЙ. Не получив никакого ответа из Облкомитета Союза через Группком Союза, тов.ПОПУЛОВСКАЯ обращается с письмом к тов.КОНДОЛЕНКО, на которое также Облкомитет Союза, и в частности тов. КОНДОЛЕНКО, не реагировал.

I2.IX. получается повторное письма тов.ПОПУЛОВСКОЙ в Облкомитет Союза и одновременно получается жалоба тов.ПОПУЛОВСКОЙ на имя тов.ЧУРИЛИНА и секретаря Обкома Комсомола тов.КОГАНА.

На запросе Группкома Союза тов. КОНДОЛЕНКО 9.IX. была наложена резолюция "Бухгалтеру произвести расчет" зная, что бухгалтер находится в отпуску и приедет только 25-26.IX.

Бухгалтер Союза т.ПОКРОВСКИЙ возвратившись из отпуска по письму Группкома Союза не принимает никаких мер и только I4.X.36г. в связи с поступившей жалобой к т.ЧУРИЛИНУ и т.КОГАНУ и повторным письмом на имя тов. КОНДОЛЕНКО от ПОПУЛОВСКОЙ, Облкомитет Союза шлет разъяснение Группкому Союза в Бухарино, что по существующему порядку, установленному Управлением Делами ЦК ВКП/б/ и ЦК Союза выписка по бюллетеню производится администрацией и по представлении расчетной ведомости Облкомитет Союза производит данный перерасчет с хозорганом.

Президиум Облпрофсовета отмечает, что со стороны тов.КОНДОЛЕНКО проявлен формальный бюрократизм, не терпимый в условиях профсоюзного аппарата в отношении к тов.ПОПУЛОВСКОЙ, которая будучи в декретном отпуску по беременности, больше чем в течение полутора месяца не смогла получить зарплату по бюллетеню оказав крайнюю материальную нужду. Тов.КОНДОЛЕНКО вместо того, чтобы 9.IX. получив запрос Групкома Союза срочно разъяснить существующий порядок оплаты бюллетеня и проконтролировать Групком Союза с тем, чтобы тов.ПОПУЛОВСКАЯ немедленно получила за декретный отпуск причитающуюся ей зарплату, ограничился формальным наложением резолюции, зная, что бухгалтер возвратится из отпуска только через 20 дней. По возвращении бухгалтера из отпуска тов.КОНДОЛЕНКО не проверил, что предпринял бухгалтер по производству расчета по больничному листу т.ПОПУЛОВСКОЙ, что свидетельствует о том, что сам т.КОНДОЛЕНКО не усвоил порядка оплаты по бюллетеням и не обеспечил в работе аппарата Облкомитета Союза повседневного контроля за работой аппарата и выполнение своих-же указаний.

Бухгалтер т.ПОКРОВСКИЙ по приезде из отпуска, несмотря на имеющуюся резолюцию т.КОНДОЛЕНКО в течение 20 дней не принял никаких мер к производству расчета по больничному листку тов.ПОПУЛОВСКОЙ, проявив исключительный бюрократизм и не-чуткость и равнодушие по отношению к заявлению т.ПОПУЛОВСКОЙ и запросу Групкома Союза.

ПРЕЗИДИУМ ОСПС П О С Т А Н О В Л Я Е Т:

1.За бюрократическое, не чуткое отношение к члену Союза тов.ПОПУЛОВСКОЙ, бюрократизм и волокиту в разрешении запроса Групкома Союза, безконтрольность и разхлябанность в аппарате, тов.КОНДОЛЕНКО об"явить строгий выговор.

В связи с тем, что т.КОНДОЛЕНКО до сих пор не понял всю серьезность и свою ответственность за такое состояние работы аппарата в бюрократическом отношении к тов.ПОПУЛОВСКОЙ, просить Партком поставить в партийном порядке вопрос о т.КОНДОЛЕНКО.

2.За волокиту и бюрократизм в рассмотрении и разрешении жалобы тов.ПОПУЛОВСКОЙ, бухгалтеру Облкома Союза тов.ПОКРОВСКОМУ об"явить строгий выговор.

3.Поручить и обязать заведующего т.ЗАТОВА, что по распоряжению тов.ЧУРИНА, Облкомом Союза переведены телеграфом тов.ПОПУЛОВСКОЙ 600 руб. и принять меры к производству окончательного расчета.

4.Обязать тов.КОНДОЛЕНКО обеспечить личный контроль за окончательным проведением всего расчета по больничному листку тов.ПОПУЛОВСКОЙ.

5.Обязать тов.КОНДОЛЕНКО принять необходимые меры к установлению повседневного контроля за четкостью работы аппарата в разборе и разрешении жалоб и заявлений, поступающих в Облкомитет Союза от членов Союза, от низовых профорганизаций и др. органов.

ПРЕДСЕДАТЕЛЬ

Верно: Дрыженевич

А К Т.

108

9-го апреля 1938г. составлен настоящий акт в том, что член Бюро Парткома ОСПС НАЙДЕНОВ А.Е. сдал дела парткома за время работы после перевыборов т.е. с июня м-ца 37г. по день реорганизации парткома т.е. по сентябрь м-ц, следующие:

1. Дело № 1. Решения общих собраний и планы обследования организаций на 99 листах /девяносто девять/.
2. -"- 2 Списки кружков по изучению истории ВКП/б/ на 47 /сорок семь/ листов.
3. -"- 3 Автобиографии и разная переписка на 80 листах/восемьдесят листов/.
4. -"- 4 Книга учета членов и кандидатов партии парторганизации ОСПС на 18 листах /восемьнадцать листов/. форма № II.
5. -"- 5 Журналов "Кружок партийного просвещения" № 2 /два/ - один на 7 /семи/ и другой на 6 /шести/ листах.-
6. -"- 6 Ведомости сбора членских взносов и квитанции сбер. кассы на 37 листах /тридцать семь/листов.

Сдал: Председатель /Найденов/

Принял для приобщения к общему архиву дел парторганизации ОСПС

А К Т.

9-го апреля 1938г. составлен настоящий акт в том, что член бюро Парткома ОСПС НАЙДЕНОВ А.Б. сдал дела парткома за время работы после перевыборов т.е. с июня м-ца 37г. по день реорганизации парткома т.е. по сентябрь м-ц, следующие:

1. дело № I. Решения общих собраний и планы обследования организаций на 99 листах /девяносто девять/.
2. -"- 2 Списки кружков по изучению истории ВКП/б/ на 47 /сорок семь/ листов.
3. -"- 3 Автобиографии и разная переписка на 80 листах/восемьдесят листов/.
4. -"- 4 Книга учета членов и кандидатов партии парторганизации ОСПС на 18 листах /восемьнадцать листов/. форма № II.
5. -"- 5 Журналов "Кружок партийного просвещения" № 2 /два/ - один на 7 /семи/ и другой на 6 /шести/ листах.-
6. -"- 6 Ведомости сбора членских взносов и квитанции сбер. кассы на 37 листах /тридцать семь/листов.

Сдал: /Найденов/

Принял для приобщения к общему архиву дел парторганизации ОСПС

110

А К Т.

9-го апреля 1938г. составлен настоящий акт в том, что член Бюро Парткома ОСПС НАЙДЕНОВ А.Е. сдал дела парткома за время работы после перевыборов т.е. с июня м-ца 37г. по день реорганизации парткома т.е. по сентябрь м-ц, следующие:

1. дело № 1. Решения общих собраний и планы работования организаций на 99 листах /девяносто девять/.
2. -"- 2 Списки кружков по изучению истории ВКП/б/ на 47 /сорок семь/ листов.
3. -"- 3 Автобиографии и разная переписка на 80 листах/восемьдесят листов/.
4. -"- 4 Книга учета членов и кандидатов партии парторганизации ОСПС на 18 листах /восемьнадцать листов/. форма № II.
5. -"- 5 Журналов "Кружок партийного просвещения" -№ 2 /два/ - один на 7 /семи/ и другой на 6 /шести/ листах.-
6. -"- 4 Ведомости сбора членских взносов и квитанции сбер. кассы на 37 листах /тридцать семь/ листов.

Сдал: председатель /Найденов/

Принял для приобщения к общему архиву дел парторганизации ОСПС

О Т Ч Е Т .-

Партгруппы МК о Проведении 8 го марта.- 1937 года. 111

Утвержденный план Партюмом по проведению 8 го марта - реализован полностью.-

намечаемые собрания со 2 го по 7 го марта проведены по 20 - профгруппам.

В результате проводимой проверки соцдоговоров женщин коллектива Дворца Труда выявлено лучших производственниц 20 женщ премировано 14 женщин. из них за лучшую учебу 5 женщин В процессе проводимой проверки и подготовки к 8 му марта - охвачено вновь соцдоговорами 36 женщин.

Организовано коллективных просмотров Кино Доклада ТОВ Сталина в 20 профгруппах, театра 15 профгруппами

выпущен Специальный номер Стенгазеты к 8 марта.- редколлегией

Организована Детская комната которой обслужено 30 человек ребят дошкольников.-

Организован Вечер посвященный международному женскому дню с художественным обслуживанием коллектива

На все проведенные мероприятия по международному Женскому дню 8 го марта израсходовано на детюмнату 200 руб Поход в КИНО женщин Хоз группы 50 руб Премирование учащихся уборщиц 300 руб 5 человек. Переведено на Культобслуживание Клубу - профсоюзного Хозяйственного Актива 1500 руб итого израсходовано 2050 руб . Переведено на проведение 8 го марта Обл- ко Комитетами 600 руб.-

Председатель МК / Арефьева /
коллектива ОСПС

20/ IIII -37

Партийному делу.

Докладная.

Состояние работы обкома комсомольской связи на сегодняшний день требует желать много лучшего, а при том положение, которое имеет место на сегодняшний день не дает возможности это сделать и по той причине, что т. Паутов благодаря своего состояния здоровья часто отрывается от работы и по несколько дней. И второе это то, что с его освобождением от работы пред. обкома адъютатор уже в течении 4-х месяцев, который создал у него довольно благоприятное настроение к работе, и при том

штате который сейчас утвержден для обкома все это время отдается на работе.

Прошу обком партии окончательно разрешить вопрос об освобождении т. Паутова от работы и выдвижении на его место другого человека, т.к. затягивание разрешения этого вопроса только вредит всей работе обкома союза.

В. Ворошилов

9.1-37г.

В партийный Комитет профорганизации Запобллпрофсовета

от члена парторганизации
члена ВКП(б) партбилет №
Волкова Анатолия Петровича

Заявление.

В апреле 1936 г. Ярцевский РК ВКП(б) вынес своим решением мне строгий выговор за данное мною в 1924 году поручительство Зелитрокову при его вступлении в кандидаты в члены партии, оказавшемся в прошлом провокатором, что было разоблачено при проверке партдокументов.

Я вполне осознал, что мною вследствии недостаточного знания Зелитрокова, которому я дал поручительство, по существу было проявлено преступление.

партийной бдительности. Это
Зонтиков использовал в своей
контрреволюционной, вредительской партийной
цели, пробравшись в ряды ВКП(б).
Я считаю, что в своей практической
работе сделал для себя урок из всего
этого дела. И повседневно в своей
работе воспитываю в себе качества
необходимые каждому коммунисту
всесторонне партийную бдительность
и непримиримость к классовому врагу.
Прошу парторганизацию рекомендовать
пер. РК ВКП(б) о снятии с меня
строгого выговора.

8/I 1937 г. Волга

7

— С. С. С. Р. —
Н. К. О.

— ШТАБ —
XI
ОТРЕЛК. КОРПУСА

Мобилизацион. часть
"2" Апр 1937 г.
№ Ть 0284
гор. СМОЛЕНСК

Секретарю Парткома 11 о.п.с.

Настоящим Штаб XI с.к. просит выслать нам обратно почтой /Социалистическая, д.№ 5/ служебную характеристику на командира взвода Л.Б.Н.Ч.Е.К.А. ....., состоящего на службе в должности *председателя месткома союза М.Т.С.*

ВРИД.ЗАМ.НАЧ.ШТАКОР XI -
ИНТЕНДАНТ 2 РАНГА /БОЗКАЛО/

ПОМ.НАЧ.5 ЧАСТИ -
ТЕХН.ИНТ.I РАНГА /МЕДВЕДЕВ/

Характеристика
на члена [illegible]
т. Левенцова А. Я.

Левенцов И. Я. с 1897 г. рожд. член [illegible] с 1918 года.
служащий работает в настоящее
время Председателем Волкома
Союза М. Ш. С. ~~как и где~~
В Партийной жизни цех
Занимает активное участие
Занимается над повышением
своего политического знания
через партшколу. Дисциплин
нарушал. Партийных взысканий
не имеет. К выполнению
партийных поручений
относится добросовестно

Секретарь ячейки

116

В Ы П И С К А

из протокола заседания Бюро Отдельного Р[illegible]ного Комитета ВКП(б)

22 февраля 1937 г. гор.Смоленск.

С Л У Ш А Л И:

С международном женском дне 8 марта - тов.[illegible]ковой.

ПОСТАНОВИЛИ:

Для проведения международного женского дня - организовать следующее:

1)По всем предприятиям и учреждениям организовать торжественные собрания рабочих и служащих и их семей, посвященные международному дню трудящихся женщин.

Культпропу обеспечить все организации докладчиками.

2)Агитколлективы партийных организаций провести беседы и [illegible] среди беспартийных масс о положении трудящихся женщин за рубежом.

Показать участие женщин в борьбе против фашизма, особенно [illegible] ознакомить массы с героинями - женщинами в Испании (Долорес и [illegible]

Показать колоссальную роль женщин в соцстроительстве и праве советской женщины, завоеванные Октябрьской Революцией подтвержденные Сталинской Конституцией.

3)8/III-37г. провести торжественное объединенное заседание рабочих партийных, советских, комсомольских и профсоюзных организаций, посвященное международному женскому дню с докладом о международном и внутреннем положении. Доклад утвердить тов.КРАВЦОВ.

Для подготовки и проведения дня 8 марта созвать совещание в составе [illegible]ковой (председатель), ГРИШИНОЙ, [illegible]ЮК, КРУГЛЯК.

Секретарь Отдельного Р[illegible]ного ВКП(б) (ШЕЛЫГИН)

Выписка

Из протокола общего собрания комсомольской организации
о.с.и.с. ой 16/III-37 года

114

Слушали

Об общеобразовательной учебе комсомольцев

Постановили

Считать необходимым организацию постоянной школы по повышению общеобразовательного уровня за среднее образование по дисциплинам: 1. Русский язык
2. Математики
3 География
4 Немецкий язык
5. История ВКП б

Занятия проводить 3 дня в неделю с отрывом от производства с 9 ч. утра до 4 часов дня в следующие числа 4; 14; 25.

Для учебы выключить следующих комсомольцев:

1. Желнов — обл. кой союза м-связ.
2. Боровик — — " — — — отд. работн.
3. Прокусевский — — " — — — общежит.
4. Глазков — — " — — — торгработники
5. Моисеенков — — " — — — госторгслужащ
6. Виноградов — " — — общежитий
7. Зобелкин — изобретатели
8. Архипенко — обл. кой лесо и сплавщ
9. Абрамов — — " — консервщиков
10. Трущенко — — " — машиностроит
11. Сидоров — — " — почтовой связи
12. Голубчиков — — " — стройотряд
13 Соломыков — — " — стройотряд
14. Жилевич — — " — энергетики
15. Викторов — — " — потребкооперации
16. Синицын — — " — лесосплава
17 Уваковая — — " — осне.

Поручить Желнову и Боровику все вопросы связанные с учебой согласовать с горкомом, облпрофсоветом и руководителями. Начало занятий считать необходимым организовать с 20 января с/г.

Отв. секретарь ячейки комсомольской организации о.с.и.с. Желнов

17/III-37.

Об организации школы

118

В Ы П И С К А

из протокола заседания Пленума Сталинского Р.К. ВКП(б)
26 марта 1937 года г.Смоленск.

С Л У Ш А Л И:

Итоги отчетно-выборных собраний - т. ШЕРСТНЕВ.
(т.т. КЛАРТЕЛЬ, СЕМЕНОВ, ШЕЛЕНИН).

П О С Т А Н О В И Л И:

1. Итоги отчетно-выборных собраний утвердить, начав отчетно-выборные собрания 8 марта, закончив 12 апреля с.г.

2. Поручить бюро РК ВКП(б) выборы во вновь организованные парторганизации в такие сроки включив их в процесс работы в цепи.

3. Пленум предлагает обеспечить, чтобы решения Пленума ЦК о выборах в парт.яче органы, делегатов на Р/партконференцию, обсуждение кандидатур было-бы строго выполнено.

4. Уполномочить Райком для участия в отчетно-выборных собраниях утвердить следующих товарищей: ШЕЛЕНИНА, ШЕРСТНЕВА, УШАКОВА, ШЕЛЕШОВ, ГРИШИНУ, КРИВУЛИНА, РУКСИНУ, СОЛДЕРА, СТЕПИЧЕВА, ТИХОНОВА, ЗОРИНА, ЛАШИНА, СПИЕР, СЕРГЕЕВА, ЛЕВЕНЦОВУ, ЕГОРОВА, ГОРЮСТНЕВА, КЛАРТЕЛИНА, ВАЛДЫРЕВА, ТРУТНЕВА, КЛАРТЕЛЬ, ЦВЕТКОВА, БЕЛЬКИНА.

СЕКРЕТАРЬ СТАЛИНСКОГО
РАЙКОМА ВКП(б) (ШЕЛЕНИН)

119

В Ы П И С К А

Из протокола заседания Пленума Сталинского Р.Кома ВКП(б)
28 марта 1937 года г.Смоленск.

С Л У Ш А Л И:

Об изменениях в составе представительства -т.ШЕ.НИН.
(т.т. ГОРЮСТАЕВ, ЛАРИТЕ Н).

П О С Т А Н О В И Л И:

По изменение решения Пленума Р.К ВКП(б) от 25 марта с.г. Установить новое представительство на Районную партконференцию 1 делегата с правом решающего голоса от 6-ти членов ВКП(б) и 1 делегат-член ВКП(б) с совещательным голосом от 12 кандидатов партии.

В парторганизациях насчитывающих менее 6 членов партии-избирается 1 делегат с решающим голосом.

В парторганизациях насчитывающих до 12 кандидатов, но не менее 6-ти избирается 1 делегат с совещательным голосом.

СЕКРЕТАРЬ СТАЛИНСКОГО
Р.КОМА ВКП(б) (ШЕ НИН)

Парикмах. Облпрофсовет

/2v

ВЫПИСКА ИЗ ПРОТОКОЛА

Заседания Бюро Смоленского Городского Комитета ВКП|б|

15-го Февраля 1937 г. г.Смоленск.

С Л У Ш А Л И:

Дело члена ВКП|б| т.АЗАРКОВА В.П.| парторганизация Облпрофсовета, Сталинского РК ВКП|б| - тов. СЕРГЕЕНКОВ.

АЗАРКОВ Василий Павлович, член ВКП|б| с 1927 г. партбилет № 0176324, рождения 1903 г. по социальному - из крестьян, образование низшее.

В момент возникновения дела и в данное время работает пред. Облкомитета Профсоюза Торфяников.

Решением Бюро Сталинского РК ВКП|б| от 25-26|I-1937 г. тов. АЗАРКОВУ об"явлен строгий выговор с предупреждением за небрежное отношение к хранению своего партбилета, похищенного у него в Алуште 7-го ноября 1936 г.

Тов. АЗАРКОВ на об"явленное ему партвзыскание не апеллирует, на Бюро ГК присутствует.

Присутствует секретарь парткома ОСНО - тов. ФРИДЛЕНДЕР.

П О С Т А Н О В И Л И:

У т в е р д и т ь решение Бюро Сталинского РК ВКП|б| об об"явлении АЗАРКОВУ В.П. строгого выговора с предупреждением и занесением в учетную карточку ,- за халатное отношение к хранению партбилета.

Просить Запосмон ВКП|б| выдать тов. АЗАРКОВУ новый партбилет, взамен утерянного.

Верно: Пом.Секретаря ГК ВКП|б|.- |Старикова|

Ежемесячная сводка

о проведенных занятиях в кружке (школе) № 7 рук Пантюхи

при парторганизации ОСПС **за** февраль **мес 1937 г.**

Состав и посещаемость школы—кружка	ВСЕГО	Из них женщин	В ТОМ ЧИСЛЕ: Члены ВКП(б)	Кандид.	Сочувст.	Косвен	Беспарт.	Указать какая глава или тема проработана
Состав парторганизации								1/II 37. IV и V разд.
Состав кружка	14	14	-	-	-	-	14	доклада т Сталина
Когда производилось занятие								на VIII - Съезде Советов
ЯВИЛОСЬ 1 1/II 37 г.	9							
2 25/II 37 г.	11							25/II Троцкизм
3								злобный враг народа
4								и пособник процесса.
5								
6								13/III - занятий небыло из-за
Итого явилось в течение месяца	20							отсутствия руководителя

Секретарь парткома (парторг)

Пропагандист [signature]

Староста [signature]

НКМП РСФСР, тип. ОУМП им. Смирнова, Смоленск—1583

Ежемесячная сводка №1

о проведенных занятиях в кружке (школе) Истории ВКП(б) повыш. типа
при парторганизации Запобллитературы **за** февраль **м-ц 193**7 **г.**

Состав и посещаемость школы—кружка		ВСЕГО	Из них женщин	В ТОМ ЧИСЛЕ: Члены ВКП(б)	Кандид.	Сочувст.	Комсом.	Беспарт.	Указать, какая глава или тема проработана
Состав парторганизации									
Состав кружка		25.	7.	23	—	1	—	1	
Когда производилось занятие									
ЯВИЛОСЬ	1 1/II. с/г.	20.	7	18	—	1	—	1	Конст СССР главы 3-4.
	2 9/II "	10.	5	10	—	1	—	1	Цели и методы изучения Истории
	3								Изучать произведения (прочитать п/п 8)
	4 13/II "	16	4	16	—	—	—	—	Конст. СССР. главы 5-IX.
	5								
	6 25/II "	15	4	14	—	1	—	—	Конст СССР. главы X-XIII
	Итого явилось в течение месяца	61.	20	58	—	2.	—	1	

Секретарь парткома (парторг)

Пропагандист

Староста Лепанец

НКМП РСФСР, тип. ОУМП им. Смирнова. Смоленск—158.

Ежемесячная сводка

о проведенных занятиях в кружке (школе) Истории ВКП(б). повыш. типа

при парторганизации Заповедь стахановца **за** февраль м-ц 193[illegible] **г.**

Состав и посещаемость школы—кружка	ВСЕГО	Из них женщин	В ТОМ ЧИСЛЕ: Члены ВКП(б)	Кандид.	Сочувст.	Комсом.	Беспарт.	Указать, какая глава или тема проработана
Состав парторганизации								
Состав кружка	25.	7.	23.	–	1.	–	1.	Конст СССР главы III-IV
Когда производилось занятие								
ЯВИЛОСЬ 1 1/II с/г.	20	7.	18.	–	1.	–	1.	цели и методы ленинск. руков.
ЯВИЛОСЬ 2 9/II „	10	5.	10	–	–	–	–	народа. трансляция (прогноз по 11п/1)
ЯВИЛОСЬ 3								
ЯВИЛОСЬ 4 13/II „	16	4	16		–	–	–	Конст СССР главы I-IX
ЯВИЛОСЬ 5								
ЯВИЛОСЬ 6 25/II „	15	4	14	–	1	–	–	Конст СССР главы X-XIII
Итого явилось в течение месяца	61	20	58	–	2	–	1	

Секретарь парткома (парторг)

Пропагандист

Староста [signature]

НКМП РСФСР, тип. ОУМП им. Смирнова, Смоленск—1581

№4

Ежемесячная сводка

о проведенных занятиях в кружке (школе) по изучению Истории партии

при парторганизации Осне за февраль м-ц 1937 г.

Состав и посещаемость школы—кружка		ВСЕГО	Из них женщин	В ТОМ ЧИСЛЕ: Члены ВКП(б)	Кандид.	Сочувст.	Комсом.	Беспарт.	Указать, какая глава или тема проработана
Состав парторганизации . . .									
Состав кружка		13	1	7	2	-	-	4	
Когда производилось занятие		Посещ. было	Было						
ЯВИЛОСЬ	1	1 февраля 1937 г.	9	9	1	5	2	-	-	2	1) Перед. правда от 21/1 37 г. Страна вредителей сорвет сев. 2) Конституция СССР т. 2-3
	2										
	3	7 - " -	8	8	1	3	2	-	-	3	1) Перед. правда от 6/2 37 г. За боевые высокие итоги партийного учебного года. 2) Процесс троцкистского параллельного центра
	4										
	5	13 - " -	8	8	1	4	1	-	-	3	1) Перед. правда от 12/II 37 г. Живая связь с традициями Волочаевцев 2) Конституция СССР.
	6										
Итого явилось в течение месяца . . .		25	25	3	12	5	-	-	8		

Секретарь парткома (парторг)

Пропагандист (Доценко)

Староста (Болитер)

НКМП РСФСР, тип. ОУМП им. Смирнова, Смоленск—1563

ст 4

Ежемесячная сводка

о проведенных занятиях в кружке (школе) по изучению Истории ВКП

при парторганизации Осис **за** февраль **м-ц 1937 г.**

Состав и посещаемость школы—кружка		ВСЕГО	Из них женщин	В ТОМ ЧИСЛЕ					Указать, какая глава или тема проработана
				Члены ВКП(б)	Канд.	Сочувст.	Комсом.	Беспарт.	
Состав парторганизации . . .									
Состав кружка		13	1	7	2	-	-	4	
Когда производилось занятие		Данных нет	Данных нет						
ЯВИЛОСЬ	1 Февраля 1937 г.	9	9	1	5	2	-	-	2	1) Передов газ "Правда" от 31/1 37 г. "Страна требует стражей" 2) Конституция СССР.
	2								
	3 " "	8	8	1	3	2	-	-	3	1) Перед газ "Правда" от 6/II 37 г. "За большевистский стиль партийного руководства"
	4								
	5 13 " "	8	8	1	4	1	-	-	3	1) Перед газ "Правда" от 12/2 37 г. "Быть главное предприятие Волочаевка" 2) Конституция СССР.
	6								
Итого явилось в течение месяца . . .		25	25	3	12	5	-	-	8	

Секретарь парткома (парторг)

Пропагандист (Залыбина)

Староста (Болтнер)

НКМП РСФСР, тип. ОУМП им. Смирнова, Смоленск—438.

Ярмолинцы № 4. 126

3 марта 1907 г.

1. Присутствовали:
   1. Канэ
   2. Мартынов
   3. Дольник
   4. Парасевич
   5. Румянцев
   6. Бинтер.
   7. Бернет.

2. Отсутствовали по уважит. причинам.
   1. Мельниковская — Комендир.
   2. Пилюгин — —"—
   3. Кондратюк — Умер.
   4. Воробьев-мл. — болен.

3. Отсутствовали по не уваж. причинам.
   1. Вировлов
   2. Воробьев-старш.

Секретарь

сведения

о посещаемости партсобраний парторганизации осе

	9/IV	10/IV	11/IV
1) присутствует.	72.	75.	76
2) командировк.	11	8.	5
3) больны с.	3	4.	4.
4) неуважительно отсутств.	—	—	2
5) уважительные.	1.	—	—
итого.	87.	87.	87.

1924

11/IV-87 п. фактор - 1. тарасов.

1) присутствует на 11/IV-87 чл. гликов партб. = 68.
командиров. = 8.
фактор -

Президиум.

г. Орджоникидзе.

Кружок №4

Ежемесячная сводка

о проведенных занятиях в кружке (школе) по изучению Истории партии

при парторганизации ОСПС **за** Январь **мц 1937 г.**

Состав и посещаемость — школы—кружка	ВСЕГО	Из них женщин	В ТОМ ЧИСЛЕ: Члены ВКП(б)	Кандид.	Сочувст.	Комсом.	Беспарт.	Указать, какая глава или тема проработана
Состав парторганизации								
Состав кружка	13	1	7	2	-	-	4	
Когда производилось занятие	Полный состав	Было						
ЯВИЛОСЬ 1								
2 13 Январь	10	9	1	5	2	-	-	2	1) Передовая правда от 11/1 37 г. «С великой дороге коммунизма» 2) Конституция СССР гл I
3								
4								
5								
6								
Итого явилось в течение месяца	10	9	1	5	2	-	-	2	

Секретарь парткома (парторг) (Болдырев)

Пропагандист

Староста

НКМП РСФСР, тип. ОУМП им. Смирнова, Смоленск—1937

П Р О Т О К О Л

общего собрания слушателей кружка № 2
по изучению Истории партии.
от 15/П-1937г.

ПРИСУТСТВУЮТ: 13 слушателей.
Руководитель-т.Кравец.

С Л У Ш А Л И:

Обсуждение соцдоговора по вызову на соцсоревнование на 1937г.кружком №1 Руковод.т.Карлик.

П О С Т А Н О В И Л И:

Вызов на соревнование и показатели принять.

2/Пункт 6-й принять со следующими изменениями:

а/Проводить систематический текущий учет успеваемости по каждой теме программы

б/Раз в квартал проводить теоритические конференции по отдельным произведениям классиков Маркизма-Ленинизма.

Очередную теоритическую конференцию провести в первых числах Мая по произведениям Ленина "Государство и Революция".

Председатель /КРАВЕЦ/

Секретарь /БОЙШТЕЙН/

130

СОЦИАЛИСТИЧЕСКИЙ ДОГОВОР.

В целях всестороннего улучшения работы кружков партпросвещения и поднятия качества учебы, слушатели кружка по изучению Истории ВКП/б/ /руководитель т.КАРЛИК/ вызывают на соцсоревнование кружку по Истории ВКП/б/ /руководитель тов. КРАВЕЦ/, беря на себя следующие содобязательства:

1. Обеспечить регулярное посещение занятий всеми слушателями кружка, не допуская пропусков по неуважительным причинам.

Установить контроль за посещаемостью путем персональной проверки у непосетивших причин, с сообщением списка Карлику на следующий день после занятий.

2. В целях улучшения качества учебы:

а/ проработывать полностью рекомендуемую литературу;
б/ по всем заданиям составлять конспекты;
в/ проработывать задания в комнатах, не допуская отставания в занятиях и по возвращении сдавать зачеты с предъявлением конспектов.

3. Каждое занятие обеспечивать необходимыми, в соответствии с изучаемой темой наглядными пособиями /карты, схемы, исторические документы и т.п.

4. На месяц вперед, согласно программы, давать слушателям списки литературы к изучению учебной и список произведений художественной литературы, необходимой для изучения.

5. Проводить перед занятиями 10-15 минутные обзоры международного и внутреннего положения и текущей политики, силами самих слушателей.

6. Раз в квартал проводить контрольно-зачетные конференции в кружке, установив для этого 1-2 дня сверх установленных дней занятий.

На основе данных самообязательств каждый слушатель кружка принимает на себя индивидуальные содобязательства.

Проверку договора проводить раз в квартал и итоги обсуждать на собрании кружков.

7. Руководитель обязуется устанавливать сроки зачетов пропущенных занятий по уважительным причинам у слушателей.

/Астахов/

По поручению общего собрания:

/Маковский/

/Александрович/

Февраля "..." дня
1937 г.

Верно:

ЕЖЕМЕСЯЧНАЯ СВОДКА

о проведенных занятиях в кружке /школе/ по изучению Истории ВКП/б/

при парторганизации Облгородсовета за февраль м-ц 1937 г.

Состав и посещаемость школы-кружка	Всего	Из них явившихся	в том числе: Члены ВКП/б/	Кандидаты	Сочувствующие	Комсомол	Беспарт.	Указать, какая глава или тема проработана
Состав парторганизации								
Состав кружка	14	2	6	1	3	—	4	
Когда проводилось занятие:								
1 /февраль	10/10	1	5	1	2	—	2	Конституция СССР.
2								
3								
4								
5								
6								
Итого явилось в течение м-ца	10/10	1	5	1	2	—	2	

Секретарь парткома /парторг/

Пропагандист Ильин — Староста Зверев

ТЕТРАДЬ

о проведенных занятиях в кружке /школе/ ист. Истории партии

при парторганизации .осне..... за февраль м-ц 1927 г.

Состав и посещаемость школы-кружка	Всего	Из них явились	в том числе: Систематически	Случайно	Сочувствующих	Комсомольцев	Беспартийных	Указать, какая глава или тема проработана
			/15/					
Состав парторганизации								
Состав кружка	15	15	1	-	-	-	14	
Когда проводилось занятие:								
1	1/2 февраля	8/8	8	1	-	-	-	8 Конституция, глава: I-VI
2	13/II-27.	10/10	10	1	-	-	-	9 Конституция глава I-VI
3								
4								
5								
6								
Итого явилось в течение м-ца		18	18	1				17.

Секретарь партячейки /парторг/

Пропагандист

Староста

Кружок № 3 по истории ВКП(б)

Занятие 7/III – 1937 г.

руковод. Бонч
Старшая Звезда

Присутствовали

1. Бонч	6. Грачева
2. Рябенков	7. Маковский
3. Сидоров	8. Зверев
4. Бебнев	9. Мизуров
5. Мякишев	10. Возняк

Отсутствовали

1. Тарасов – командировка
2. Айзенштадт – командировка
3. Калачев – командировка
4. Волков – отсутствовал в Красной армии.

Старшая кружка Звезда
8/III 37 г.

Кружок № 3 по истории
ВКП (б)

руковод Баиов

Занятие 3/III-1937г.

Присутствовали:

1. Болко
2. Сидоров
3. Бебнев
4. Волков
5. Грачева
6. Маковский
7. Зверев
8. Мазуров
9. Вознюк

Отсутствовали:

1. Рябенко - командировка
2. Тарасов - " -
3. Мякишев - " -
4. Айзенштадт - " -
5. Калачев - " -

Староста кружка. Зверев

92499

ЕЖЕМЕСЯЧНАЯ СВОДКА

о проведенных занятиях в кружке /школе/ № 3 по изучению Истории ВКП(б)

при парторганизации Облпрофсовета за февраль м-ц 1937 г.

Состав и посещаемость школы-кружка	Всего	Из них женщин	В том числе: Члены ВКП /б/	Кандидат	Сочувствующ	Комсомол	Беспарт.	Указать, какая глава или тема проработана
Состав парторганизации								
Состав кружка	14	2	6	1	3	-	4	
Когда проводилось занятие:								
1 февраля	10/10	1	5	1	2	-	2	Конституция СССР
2								
3								
4								
5								
6								
явилось								
Итого явилось в течение м-ца	10/10	1	5	1	2	-	2	

Секретарь парткома /парторг/

Пропагандист Тайц

Староста Зверев

В Ы П И С К А

из протокола собрания парторганизации ССПС от 9-12 апреля 37г

Выборы делегатов на районную партийную конференцию /докладывает председатель счетной комиссии т.МАКОВСКИЙ/.

1.В результате тайного голосования, большинством голосов оказались избранными делегатами на районную партийную конференцию с правом решающего голоса следующие т.т.

1. ПАЙДЕНОВ Афанасий Евстафьевич
2. ФРИДЛЕНДЕР Абрам Леонтьевич
3. МОХОВ Петр Семенович
4. СИМОНОВ Павел Андреевич
5. БАТОВ Иван Терентьевич
6. ЧУРИЛИН Абрам Маркович
7. ЛЕВЕНЦОВ Иван Яковлевич
8. РУСАКОВ Иван Северьянович
9. АРЕФЬЕВА Екатерина Леоновна
10. ПРОХОРОВ Иван Федорович
11. ПАУЛИНОВА Анна Сергеевна
12. КАРАСИК Лев Наумович
13. БАШКИРОВ Константин Федорович

2.В результате тайного голосования, большинством голосов оказался избранным делегатом на районную партконференцию с правом совещательного голоса т.

1. ДАНИЛЕНКО Михаил Романович.

ПРЕЗИДИУМ СОБРАНИЯ: Фридлендер
ЧУРИЛИН
БАТОВ
ВЕРЕМЕЙЧИК
ШТРОСТНЕВ

СЕКРЕТАРЬ СОБРАНИЯ Рабинович — РАБИНОВИЧ
КОВАЛЬКО

СЕКРЕТАРЬ ПАРТКОМА ЗАПОССПС /Фридлендер/

3д 304. Колесник.

В Ы П И С К А

из протокола собрания парторганизации ССПС от 9-10 апреля 37г

Выборы делегатов на районную партийную конференцию /докладывает председатель счетной комиссии т.КАНОВСКИЙ/.

I.В результате тайного голосования, большинством голосов оказались избранными делегатами на районную партийную конференцию с правом решающего голоса следующие т.т.

1. ДАНИЛЕНКО Афанасий Евстафьевич
2. ФРИДЛЕНДЕР Абрам Леонтьевич
3. МОХОВ Петр Семенович
4. СИМОНОВ Павел Андреевич
5. БАТОВ Иван Терентьевич
6. ЧУРИЛИН Абрам Маркович
7. ДЕВЯТОВ Иван Яковлевич
8. РУСАКОВ Иван Северьянович
9. АРЕФЬЕВА Екатерина Леонова
10. ПРОХОРОВ Иван Федорович
11. ПАУЛИНОВА Анна Сергеевна
12. КАРАСИК Лев Наумович
13. БАШКИРОВ Константин Федорович

2.В результате тайного голосования, большинством голосов оказался избранным делегатом на районную партконференцию с правом совещательного голоса т.

I. ДАНИЛЕНКО Михаил Романович.

ПРЕЗИДИУМ СОБРАНИЯ: Фридлендер
ЧУРИЛИН
БАТОВ
ЗЕРНИЧНИЧ
ШТРОСТНЕВ

СЕКРЕТАРИ СОБРАНИЯ РАБИНОВИЧ
КОВАЛЬКО

СЕКРЕТАРЬ ПАРТКОМА ЗАПССПС /Фридлендер/

Один вопрос - план работ совета - март апрель месяцы.
Два вопроса по обмену членских билетов.
Один вопрос по организации курсов ПВХО.
Один вопрос о проведении отчетно-перевыборной кампании.
Один вопрос о военно-санитарной медицинской службе.

Заседания проведены в следующие числа и месяца: 15/Ш, 22/Ш, 15/IУ, 22/У1, 4/УП, 27/Х1 1936 г.

Таким образом, не проведено ни одного собрания и даже заседания совета проходили с большими перерывами. За последние семь месяцев было одно заседание. Кроме этого, необходимо указать на отсутствие плана работы, отсутствие отчетов руководителей кружков, членов совета как на заседаниях совета, так и перед членами ОСО Коллектива.

Работа кружков.

Советом было организовано 4 кружка и выделены руководители:

1/ Стрелковый кружок - руководитель КОНДРАШЕВ.
2/ Военно-санитарный - -"- ГОРОХОВ.
3/ ПВХО - -"- АВРАСКИН.
4/ Физкультукружок - -"- ЕВСУК.

Стрелковым кружком подготовлено к сдаче на значек Ворошиловского стрелка 8 чел..

Кружок ПВХО - проведены 5-ти дневные курсы технических работников и инструкторов Облкомитетов, курсами охвачено 33 человека, посещаемость кружков была 78%.

В результате обучения на курсах к настоящему моменту имеется значкистов ПВХО 25 человек. Должны получить дополнительно значки ПВХО 8 человек.

Прошли программу и окуривание, но не сдали зачетов на значек 26 человек.

Кружки военно-санитарный, медицинской службы и физкультурный абсолютно не работали.

В отношении работы указанных кружков совет ячейки необходимых мер не принимал и на совете не обсуждал.

Следует считать весьма неудовлетворительной работой совета ОСО и отсутствие внимания этому участку работу со стороны месткома и парткома коллектива.

П Р Е Д Л О Ж Е Н И Я.

Бригада считает необходимым по линии парткома осуществить следующие мероприятия:

1. Укрепить состав совета ОСО членами парторганизации, в связи с выбытием из состава совета члена партии АВРАСКИНА и кандидата в члены ВКП/б/ т.ЕВСУКА.

2. Мобилизовать парторганизацию на оказание практической помощи совету ОСО в проведении отчетной кампании, перевыборов и организации оборонной работы в коллективе.

3. Для повышения дисциплины в ОСОвиахимовской организации со стороны коммунистов и повышения качества их работы, практиковать самоотчеты коммунистов членов совета на парткоме, постановку на парткоме вопросов о конкретных случаях

177

нарушения дисциплины коммунистами членами ОСО /неуплата членских взносов, непосещение собраний кружков, невыполнение заданий и т.п./ и через партгруппу МК обеспечить активизацию профгруппоргов, в организации оборонной работы среди беспартийных членов коллектива.

4. Поставить вопрос перед Горкомом ВКП/б/ об улучшении руководства Горсовета ОСО низовыми ячейками.

По линии совета ячейки ОСО.

1. Развернуть подготовку и организовать отчетную кампанию и перевыборы, основное внимание направив на вовлечение работающих в члены ОСО, организацию работы кружков и сдачу норм на значек ПВХО, Ворошиловских стрелков и ГСО.

2. Установить обязательную разработку плана работы совета и кружков на каждый квартал.

3. Ввести в систему отчеты на совете ОСО членов совета и руководителей кружков по конкретным вопросам их работы.

4. Обеспечить каждый кружок необходимым инвентарем.

5. Организовать массовую оборонную работу, путем проведения тематических лекций, докладов и бесед с привлечением квалифицированных специалистов.

ЧЛЕН САМОПРОВЕРОЧНОЙ БРИГАДЫ: [redacted]

/К.ОЧУРИХИН/

/ЭШ/

2/II-1937 г.

ПАРТКОМУ КОЛЛЕКТИВА ДВОРЦА ТРУДА.

138

М А Т Е Р И А Л
самопроверочной бригады, выделенной партсобранием, по проверке состояния оборонной работы нашего коллектива.

Проверкой установлено следующее:

1. Коллектив Дворца Труда насчитывает 220-230 человек. Учтенных членов Осоавиахима в период обмена членских билетов /март-апрель/ -91 чел., состоявших членами ОСО. При получении членских билетов из 91 чел. получили билеты только 71 чел., 20 человек не явились за билетами /по данным проверки на 28/1-37 г./.

Из неявившихся за членскими билетами работают в нашем коллективе и в настоящее время следующие товарищи:

1. ТАРАСОВСКИЙ /чл.ВКП/б//- ОК Политпросветработников.
2. БОНДАРЕВА - ОК Мукомольной промышленности.
3. ТУМАРИНСОН - ОК печатников.
4. ПОПОВА /чл.ВКП/б/ - ОК Госучреждений.
5. ЗАВЬЯЛОВА - ОК Строителей.
6. АЗАРКОВ /чл.ВКП/б// - ОК Торфяников.
7. РОЗЕНБЕРГ - ОК Деревообработки.

и ряд других работников.

2. За период с марта месяца 1936 г. советом принято вновь членов союза ОСО 32 человека:

К моменту проверки, т.е. к 28/1-37 г. членов ячейки ОСО числится 103 человека.

3. Финансовое состояние: Собрано членских взносов за 1936 г. 185 руб. вместе со средствами, полученными за членские билеты.

Задолженность членских взносов за 1936 г. числится за 68 чел. в сумме 84 руб.

Ячейка ОСО от всей доходной части имеет отчислений на расходы ячейки 55 р.80 к., ячейка имеет 225 руб. облигаций Госзайма. Наличных средств - 147 руб. и в под"отчете 40 руб. у руководителя стрелкового кружка КОНДРАШЕВА. Имеется дебитор на сумму 16 р.90 коп. т.ЗИЛЬБОРТ, бывший работник Облкомитета Льнящиков. До сих пор /задолженность с 15/УП-35 г./ никаких мер к взысканию задолженности Совет ячейки не принимал.

Совет ячейки ОСО не имеет финплана и не имеет на сей счет указаний от Горсовета ОСО по сбору членских взносов.

Оргработа и работа кружков.

Перевыборы совета ячейки ОСО произведены на общем собрании 15/III-36 г., присутствовало 55 человек. С марта месяца общих собраний до момента проверки, т.е. 28/1-37 г. абсолютно не было.

За период март 1936 г. - январь 1937 г. проведено 6 заседаний совета, обсуждено 10 вопросов следующих:

1-й вопрос - распределение обязанностей.

ТРИ вопроса - по приему в члены ОСО.

177

нарушения дисциплины коммунистами членами ОСО /неуплата членских взносов, непосещение собраний кружков, невыполнение заданий и т.п./ и через партгруппу МК обеспечить активизацию профгруппоргов, в организации оборонной работы среди беспартийных членов коллектива.

4. Поставить вопрос перед Горкомом ВКП/б/ об улучшении руководства горсовета ОСО низовыми ячейками.

По линии совета ячейки ОСО.

1. Развернуть подготовку и организовать отчетную кампанию и перевыборы, основное внимание направив на вовлечение работающих в члены ОСО, организацию работы кружков и сдачу норм на значек ПВХО, Ворошиловских стрелков и ГСО.

2. Установить обязательную разработку плана работы совета и кружков на каждый квартал.

3. Ввести в систему отчеты на совете ОСО членов совета и руководителей кружков по конкретным вопросам их работы.

4. Обеспечить каждый кружок необходимым инвентарем.

5. Организовать массовую оборонную работу, путем проведения тематических лекций, докладов и бесед с привлечением квалифицированных специалистов.

ЧЛЕН САМОПРОВЕРОЧНОЙ БРИГАДЫ: [redacted] /КОЧУРИХИН/

/ЭШ/

2/II-1937 г.

Командировка – на сезъ
увольнительная – на причина

Дайте мне точку опоры
и я переверну весь мир

О партхозяйстве
О партпрессе
смена руководителей
Рабинович
О работе кроссворда
О партпрессе
почему мы фигуристы
и хоккеисты мы искать
тов объективы.

ПАРТКОМУ КОЛЛЕКТИВА ДВОРЦА ТРУДА.

138

М А Т Е Р И А Л
самопроверочной бригады, выделенной партсобранием, по проверке состояния оборонной работы нашего коллектива.

Проверкой установлено следующее:

1. Коллектив Дворца Труда насчитывает 220-230 человек. Учтенных членов Осоавиахима в период обмена членских билетов /март-апрель/ -91 чел., состоявших членами ОСО. При получении членских билетов из 91 чел. получили билеты только 71 чел., 20 человек не явились за билетами /по данным проверки на 28/1-37 г./.

Из неявившихся за членскими билетами работают в нашем коллективе и в настоящее время следующие товарищи:

1. ТАРАСОВСКИЙ /чл.ВКП/б//- ОК Политпросветработников.
2. БОНДАРЕВА - ОК Мукомольной промышленности.
3. ТУМАРИНСОН - ОК печатников.
4. ПОПОВА /чл.ВКП/б/ - ОК Госучреждений.
5. ЗАВЬЯЛОВА - ОК Строителей.
6. АЗАРКОВ /чл.ВКП/б// - ОК Торфяников.
7. РОЗЕНБЕРГ - ОК Деревообработки.

и ряд других работников.

2. За период с марта месяца 1936 г. советом принято вновь членов союза ОСО 32 человека:

К моменту проверки, т.е. к 28/1-37 г. членов ячейки ОСО числится 103 человека.

3. Финансовое состояние: Собрано членских взносов за 1936 г. 185 руб. вместе со средствами, полученными за членские билеты.

Задолженность членских взносов за 1936 г. числится за 68 чел. в сумме 84 руб.

Ячейка ОСО от всей доходной части имеет отчислений на расходы ячейки 55 р.80 к., ячейка имеет 225 руб. облигаций Госзайма. Наличных средств - 147 руб. и в под"отчете 40 руб. у руководителя стрелкового кружка КОНДРАШЕВА. Имеется дебитор на сумму 16 р.90 коп. т.ЗИЛЬБОРТ, бывший работник Облкомитета Льнящиков. До сих пор /задолженность с 15/УП-35 г./ никаких мер к взысканию задолженности Совет ячейки не принимал.

Совет ячейки ОСО не имеет финплана и не имеет на сей счет указаний от Горсовета ОСО по сбору членских взносов.

Оргработа и работа кружков.

Перевыборы совета ячейки ОСО произведены на общем собрании 15/Ш-36 г., присутствовало 55 человек. С марта месяца общих собраний до момента проверки, т.е. 28/1-37 г. абсолютно не было.

За период март 1936 г. - январь 1937 г. проведено 6 заседаний совета, обсуждено 10 вопросов следующих:

1-й вопрос - распределение обязанностей.

ТРИ вопроса - по приему в члены ОСО.

П Л А Н

Проведения первомайских дней в клубе Профсоюзного и Хозяйственного актива.

I/ С 25 по 29 апреля, генеральная уборка помещения, развеска лозунгов, портретов и т.д..

2/ 30 апреля -Торжественное заседание членов клуба совместно с коллективом Дворца Труда - начало в 8 часов вечера.

I. Д о к л а д

II/ Концерт с 9 час.30 минут.

В концерте участвуют:

а/ Симфонический оркестр.
б/ Х о р.
в/ Оркестр народных инструментов.
г/ Русская пляска -I2 человек.
д/ Солисты: МУРАТОВ, ТЕТЯНСКИЙ

I-го Мая в 8 час. утра сбор на демонстрацию, участвуют в колонне Сталинского района а/ хор, малые формы, оркестр народных инструментов.

I-го мая в 9 часов вечера танцевальный вечер для членов клуба и коллектива Дворца Труда - оркестр, игры, серпантин. Конец в 2 часа ночи.

2-го мая в I2 час. дня детский карнавал по след. программе:
а/ Детские игры и массовые пляски, детская самодеятельность, детские рассказы, 2 части кино- мультипликации. Оркестр, баян,рояль

2-го мая совместный вечер членов клуба и художественных коллективов, клуба НКПД, т-ки им."Румянцева" и клуба им."Андреева".

а/ Самодеятельный концерт.
б/ Т а н ц ы .

Начало в 8 час. вечера, конец в I час ночи.

СМЕТА РАСХОДОВ ПО ПРОВЕДЕНИЮ I МАЯ.-

I/ Оформление зала -	600	руб.
2/ Машины и оформление их-	750	руб.
3/ Оркестр I/v,2/у-	I.000	-"-
4/ Детский утренник -	700	-"-
5/ Прочие расходы -	450	-"-
И Т О Г О	3.500	руб.

П Л А Н

Проведения I-го мая по коллективу работников Дворца Труда совместно с клубом Профсоюзного и хозяйственного актива.

I-е мая в текущем 1937 году проводятся под лозунгом - укрепление интернациональной связи трудящихся всех стран в борьбе против озверелого фашизма, готовящего новую кровавую войну против Советского Союза. Мобилизация всех трудящихся на выполнение исторических решений Февральского Пленума ЦК ВКП/б/. Подготовка к выборам Советов по новой Сталинской Конституции, мобилизация внимания на борьбу за поднятие качества производственной работы, политическое воспитание масс, реализация - выдвинутого лозунга т.СТАЛИНЫМ " об овладении большевизмом", широкое развертывание здоровой критики и самокритики.

ПОДГОТОВИТЕЛЬНУЮ РАБОТУ К I МАЯ ПО КОЛЛЕКТИВУ НАЧАТЬ
С 15-ГО АПРЕЛЯ 1937 Г.

- -

1/ 20 апреля ровно в 6 часов вечера в малом зале Дворца Труда провести общее собрание коллектива с повесткой дня:
а/ Решения Февральского Пленума ЦК ВКП/б/ и задачи Профсоюзов.
б/ Утверждение плана проведения 1-го мая.
Собрание проводит: АРЕФЬЕВА -МОХОВ.

2/ 23-27 апреля по всем профгруппам проводятся собрания, беседы о повестке дня:
а/ Доклад о значении I-го мая.
б/ О ходе подготовительной работы в профгруппе к I-му мая.
Ответственный Ирад.Обкома Союзов -Профгруппорги.

3/ 25-29 апреля силами профгрупп проводится оформление рабочих мест: вывешивание лозунгов, плакатов, цветов, портретов и т.д.
Оформление здания Дворца Труда - отв.хозчасть ОСПС т.ВОЛКОВ.

4/ Редколлегия не позднее, как к 29-му апреля выпустить спец. номер газеты. Ответственный- тов.ПАНТЫЛЬ.

5/ 30 апреля в 8 час.вечера Торжественное заседание членов коллектива совместно с членами клуба профсоюзного и хоз.актива. С докладом о I-м мая.
Художественная часть силами клуба Профсоюзного и хоз.актива.
Для детей дошкольников будет организована детская комната- ответственная тов.БОЛКО.-

6/ I-го Мая в 8 час.утра сбор на демонстрацию. Участвуют члены коллектива и члены кружка хорового, малых форм, оркестр народных инструментов.
I-го Мая вечером в 9 час. танцевальный вечер для членов коллектива и членов клуба. Оркестр, игры и сюрпризы.

7/ 2-го Мая в 12 час. дня для детей членов коллектива и членов клуба - детский карнавал по программе клуба -Ответств.ВЛАСОВ.
2-го Мая вечером вечер для взрослых членов коллектива и членов клуба. Самодеятельный концерт коллектива клуба НКВД, Ж-ки им. "Румянцева", клуба им."Андреева". Танцы начало в 8 часов.

ПЕРВОМАЙСКАЯ КОМИССИЯ

П Л А Н

работы парткома Запоблпрофсовета на март-апрель месяц 1937 года.

ЗАСЕДАНИЕ ПАРТКОМА 4-го марта 1937 г.

I. Утверждение плана работ парткома на март-апрель м-цы

2. О работе ~~на Арефьева~~ месткома

3. О плане проведения дней 8/Ш и 18/Ш /Арефьева и Пауллинова/

4. О перекомплектовании сети партпроса и утверждение состава пропагандистов /тов.КАРПИК/

5. Утверждение повестки дня предстоящего партсобрания

6. О режиме работы коммунистов.

ОБЩЕЕ ЗАКРЫТОЕ ПАРТСОБРАНИЕ II/Ш-37 г.

I. Утверждение плана работ парторганизации на март-апрель м-цы

2. О переукомплектовании сети партпроса и подготовки сети партпроса к теоритической конференции.

I4-го марта 1937 года.

Совещание с сочуствующими с информацией о решениях партсобрания.

ЗАСЕДАНИЕ ПАРТКОМА 20/Ш-1937 года.

I. О повышении деловой квалификации коммунистов профработников /ЧУРИЛИН/

2. Индивидуальные отчеты о своей работе членов ВКП/б/ т.т.ЛУЗЕНКОВА, о работе над собой по повышению идейно-политического уровня тов. ВОЛКОВА и о работе над собой по повышению военных знаний тов. ВОЕВОДИНА.

3. О пересмотре состава чтецов агитаторов /тов.СИМОНОВ/

4. Об итогах совещания с сочуствующими.

5. О подготовке к первомайским торжествам.

ОБЩЕЕ ПАРТСОБРАНИЕ 26-го марта 1937 г.

I. О работе с жалобами: доклады коммунистов т.т.РЯБЕНКОВА и КУТЬЕВА и содоклады т.т.ПАНТЫЛИ и ЗАДВЕРНЕЦКОГО.

2. Индивидуальные отчеты о работе по выполнению постановления ЦК ВКП/б/ и СНК СССР о работе по обучению неграмотных и малограмотных - доклады коммунистов т.т.ПРОХОРОВА и ПАНАРИНА и содоклады тов.МИХАРЕВИЧА.

ЗАСЕДАНИЕ ПАРТКОМА 4-го апреля 1937 г.

I. Отчеты о работе чтецов-агитаторов т.т.ПОНОСОВОЙ, РУЖЕНЦЕВА, ИВАНОВСКОЙ с содокладами тов.СИМОНОВА.

2. Индивидуальные отчеты о работе над собой т.т.НИКИТИНОЙ и КРИВИЦКОЙ. и индивидуальный отчет о своей работе тов.СИДОРОВА.

3. План летней оздоровительной кампании по коллективу ССПС - доклады т.т. ВОЛКО, партгруппы МК и тов.МОХОВА.

ОБЩЕЕ ПАРТСОБРАНИЕ 11-го апреля 1937 г.

I. Индивидуальные отчеты о работе по охране труда т.т.КОЧУРИХИН и ТВИЛИКОВ.

2. О работе кружка партпроса руковод.тов.КРАВЕЦ, содоклад тов.КАРПИНА

3. О ходе подготовки к первомайским торжествам.

14-го апреля 1937 года.

Совещание с сочувствующими с информацией о решениях партсобрания.

ЗАСЕДАНИЕ ПАРТКОМА 20-го апреля 1937 г.

I. О работе кружка партпроса руковд. тов.БАТОВ, содокладом тов. КРАВЕЦ.

2. О выполнении решения партсобрания по работе стенгазеты /тов.ПАНТЫЛЬ/

3. О работе комсомольского комитета с беспартийной молодежью к-ра /докл.тов.ЖЕЛНОВА/

ОБЩЕЕ ПАРТСОБРАНИЕ 26-го апреля 1937 г.

1. План работы парткома на май-июнь месяцы с.г.
2. О состоянии массовой работы в коллективе /докл.партгруппы МК и т.т.СИМОНОВА и БАТОВА/.

СЕКРЕТАРЬ ПАРТКОМА ССПС /ФРИДКИНДЕР/

Копия.

Профессиональный союз рабочих хлебоп. пр-ва
Центральный комитет
Москва, 11. Солянка, 12. Дворец труда комн. 396, 2 подъ.

11 Июня 1937г

Западному к-ту н/союза

копия: ФЗК х/завода №2 н/союза г. Смоленска

- Нами ассигновано 4.000р за счет сумм перевыполнения плана совстраха за 1936г. для х/завода №2 г. Смоленска на улучшение оборудования детсада и вывоза детей за город.

Эти деньги 13 июня ср будут переведены на Ваш тек. счет, а Вы без задержки передайте ФЗК Хлебзавода №2.

Председатель ЦК /Максимов/
с заведующим сектором /Денисов/
Верно: Пред ФЗК Добрынин

Копия.

Профессиональный союз рабочих хлебопекарной промышленности СССР.
Центральный Комитет
Москва, ул. Солянка, 12. Дворец труда, ком 396.
23/VI 1937 года

Западному комитету н./союза
копия Хлебзаводу №2
на В/письмо от 19/6. 37г.

ЦК Союза ассигновал сверх отпущенных В/комитету Сумм, хлебзаводу №2 - 4000 р., на вывоз детей за город, по вашему протесту и малоимущности. Эти ассигнования мы сняли

Председатель ЦК /Максимов/

Трудфоз Добрынь

ПАРТИНОМУ КОМИТЕТУ ОБЛПРОФСОВЕТА.

10 VII 7.
207

Красноармейский Райком ВКП/б/ направляет Ваш заявление члена партии тов.ДИКАРЕВА и две копии отношений Центрального Комитета профсоюза хлебников на члена партии Вашей парторганизации тов.ТИМОШИНА, председателя Обкома союза хлебников, Райком ВКП/б/ просит разобрать данный материал и о результатах сообщить Красноармейскому РК ВКП/б/.

Секретарь Красноармейского
Райкома ВКП/б/г.Смоленска (КОКУШКИНА).

В Краснодарский р к ВКП(б)
Ай Сепсекцию партячейки
Заявление хлебозавода № 2.

Прошу Краснодарский районный к п б,
Направить по назначению мое заявление
для разбора в партийном порядке
в парторганизацию областного треста
где состоит на партучете председатель
завкома союза хлебопеков т Тимошин
хлебозавод № 2 нашей дистанции
где находятся дети рабочих и служащих
в количестве 57 человек которые
содержатся на средства завода и
самих рабочих главным образом неудов-
летворительных.
На них было послано через месткома
в Москву в ц к союза хлебопеков за помощью
для содержания детей. Ай туда было
ай пущено 4,000 рублей (четыре тысячи)
После того как на общем выборном.
собрании до зк хлебозавода № 2.
покритиковали за плохую работу
завкома союза хлебопеков т. Тимошин
решили за критику дать почувствовать
Коллективу хлебозавода № 2.
Выразилось в следующем. Ай собрался
в ц к союза хлебопеков атом и чтобы
4,000 рублей недать хлебозаводу № 2
Об, ясным это недоумлетворение в
средствах

Что подтвердивший вторая копия
ЦК союза хлебопеков.
О всех действиях Т Тимошенка вдолго-
ведение к выше указанному истерикам
было дано ряд сигналов на партсобра
нии 1/VII 39г хлебозавода №2.
О поведении и действии к хлебозаводу 2.
Петрова директора Твери Находящего-
вшегося и близко соприкасавшегося с
Тимошенка.

Член партколлектива хлебозавода был
поставлен в известность секретарем
горкома вкп(б) тов Алексеев.
Который указал На действительные
действия и предложил Направить
истериками в парторганизацию.
где состоит На учете т Тимоше-
нко для разбора.
партколлектив провел разбор в курсий-
ном порядке.

4/2/II 39г. Секретарь парторганизации
хлебозавода №2 Дмит

2-ой партийной конференции СТАЛИНСКОГО ра

От партийной организации Облпро
те

Партийная организация Облпрофсовета на своем собрании от 20 апреля 1937г. ,заслушав и обсудив вопрос о командировании делегата на 2-ую партийную конференцию тов. ЧУРИЛИНА Обкомом ВКП(б) в рай для проведения Районной партийной конференции,постановила просить Конференцию о предоставлении права решающего голоса делегату с совещательным голосом тов. ДАНИЛЕНКО - от нашей организации.-

Секретарь партийного комитета
О б л п р о ф с о в е т а (Фридландер

" " апреля 1937г.
г.Смоленск.

Из протокола заседания комитета
В.Л.К.С.М. села ... 2/III-37 г.

Присутствовали: Желнов, Боровков, Сидоров, Белянкин.

Слушали

О поступке т. Жижневич, нарушившего решения комсомольской организации.

/ Желнов /

Постановили

Считать установленным, что т. Жижневич имея поручения комсомольской организации о введении в состав президиума специально зам. председателя сел по работе среди молодежи, рекомендовав на эту работу т. Абрамову. После перевыборного собрания на котором т. Жижневич поддерживала кандидатуру т. Абрамовой специально по работе среди молодежи, на заседании совета при распределении обязанностей воспользовалась отсутствием т. Абрамовой, избрав его председателем совета освобожденным, от сей самоустранилась от руководства, необеспечив в составе совета работника среди молодежи.

Считать такое поведение недопустимым и Жижневича, просить парткол рассмотреть вопрос, о его поведении в партийном порядке.

Одновременно поручить членам В.Л.К.С.М в совете ФЗО т.т. Жижневичу и Абрамову обеспечить в соотношении советов - рабочинкой среды молодежи.

Выписка верна

Секретарь комсомольской организации ФЗО Дмитриев / Желязов /

3/III-37г.

Председателю Облкома союза печатников
Инспектора окр. труда Маркиянова

49

Заявление

В связи с моим абсолютным нежеланием далее работать в облаборкоме печатников, прошу освободить меня от занимаемой должности с 15/IV с.г.

Просьба моя окончательная и она, пересмотру, с моей стороны, подвергнута не будет ни при каких обстоятельствах.

7/IV-37 г. Маркиянов

В Сталинский райком В.К.п(б)
от члена В.К.п(б) с 1917 г.
Демченкова И. ср. Красно-
страйковца Сталинского
р-она. б. Костромского Кра-
сноармейского отдела.

В чем
партор.

Считаю своим долгом как член В.К.п(б)
и Коммунистической партии гр-ской борьбы поставить
в" известность райком В.К.п(б) о неудовлетво-
ворительном поведении члена В.К.п(б) Егорова б. Предсе-
датель ячейки №1 союза Коммунального хозяйства
отозвавшего на работу в" области союза отношений

Придя домой в партячейку Сталинского
района, Егорову в групповом сказали, что
завтра тебя пошлют работать в деревню
на это Егоров ответил К" с..... Интересно
партбилет, и в деревню не поеду.
Это было сказано на общем присутствии
а В" это время в группе были рабочий Семенов
Степан Васильевич и Секретарь партячейки
Прокопьевич Сами рабочий Семенов сам
и заявил, на мой вопрос Секретарю Прокопь-
евичу таким это было! Прокопьевич утверди-
тельно ответил, что первый Егоров сделал
и сказал необдуманно.
Спрашивается для чего нужен Егорову
партбилет! Видимо он смотрит на партбилет как на куске хлеба, и дальнейшего комментария
не требуется. Коммуниста он назвать не вправе.
а..... Это когда он делает. Мы переживаем

ряд трудностей и предстоит еще и еще более
крупных борьбы. В отношении почти 18-19 г. может
вызвать переживаний Советской власти, когда имеем
недостатки и извращения в политической линии

вали борьбу и сообщают 1-го центрального
ЦК. 13.11.1921 Сообщение членов партии на
урок. Суть его в том, что был такой заседание прези-
диума, что Троцкий партбилет и уходит
в оппозицию. Я это отношение знаю от такого заседа-
ния будущей партии надо очищать и выгонять
всех уклонистов.

2) Участие в работе Съезда по
группам № 1
1) За весь его период курсант и часовой
работы нет
2) Собрания и заседания с 3-го декабря 1926 г
по день ухода небыло, и заявлений о
помощи членам союза в месяцев не
поступало. и только лишь разобрали
все заявления членов союза была
выдана помощь.
3) Участие членов присутствовало и
было и только после его ухода лишь
создана группа для откровенной партактивы
4) антипартийные и неправильные небыло
курсантов и членов в неправильности
членства небыло.
5) Курсантов весь состав занятия
занимался в группах без

6) В определенной мере работа класса
требовала разъяснения, и только после
его ухода весь курсантский состав был
создан по общежитиям, парткабинетам
цехкомов.
Вопрос лишь интересовал предработой
класса, которая требует по ответа.
идет - будущим - будущим партийцам
бы/по всей форме.

В своем заявлении я должен сказать, что т. Ивинских плохой человек и с которым я с хорошей стороны, этим со своим с забвением, бездушно относящимся к Егорову					
С своим предварительно.					

Член. В. К. п. 151
председатель
Ивинских р-она №1

В Ы П И С К А

из протокола общего собрания комсомольского Кинотеатра УСПС от 27/Ш-37 г.

СЛУШАЛИ : Сообщение тов.Вихрова об исключительно тяжелых жилищных условиях, в которых живет Секретарь Комсомольского коллектива тов.Желнов. Желнов живет рядом с аэродромом в 4-х с лишним километрах от места работы. На площади в 12 кв.метров живет 5 человек, причем жена больна открытой формой туберкулеза. Жена также работает в верхней части города, так что при ее состоянии здоровья она не в силах ездить на работу.

ПОСТАНОВИЛИ: Просить тов.Русакова и поручить тов.Белечицкому поставить вопрос перед Облпрофсоветом о предоставлении квартиры для тов.Желнову.

Председатель - /Троцевский/

Секретарь - /Лейкина/

Выписка верна
Член комитета ВЛКСМ Осипенко

ПАРТОРГАНИЗАЦИИ С С П С

Сталинский Райком ВКП|б| направляет заявление тов.ДЕМЧЕНКОВА о поведении члена вашей парторганизации тов.ЕГОРОВА для обсуждения на парторганизации.

СЕКРЕТАРЬ СТАЛИНСКОГО
РАЙКОМА ВКП|б| |ШЕ[illegible]НИН|

ВСЕСОЮЗНАЯ КОММУНИСТИЧ. ПАРТИЯ (БОЛЬШЕВИКОВ)
СТАЛИНСКИЙ
Райком ВКП(б)
20 апреля 42
№ 115

ПАРТОРГУ ОБЛПРОФСОВЕТА
---------- От БОЛКО А.С.

153

З А Я В Л Е Н И Е .
- - - - - - - - - -

I-го февраля 1937 г. инспектором Смол.ГорФО тов.ПАНКОВОЙ была начата финансовая ревизия детского сада,которая продолжалась до 9-го февраля.

Вся ревизия проводилась молча и я,как зав.учреждением незнала в каком положении, по мнению тов.ПАНКОВОЙ в саду, финансовые дела, в случае когда я замечала, что тов.ПАНКОВА чего-то ищет среди документов, я спрашивала:" чего Вы ищете", она отвечала "ищу то, что надо для ревизии", никаких разговоров о том, что по документам недостает денег небыло.

IO-го февраля завхоз детского сада понесла финотчет в РайФО за январь м-ц, где ей бросили обвинение о том,что у нас в саду растрата, я была в недоумении откуда растрата . Но I5/П-37г. когда т.ПАНКОВА принесла мне для подписи акт ревизии, то в нем было написано, что не представлено документов на сумму 700 с лишним рублей. Я незнаю от куда тов.ПАНКОВА взяла эту цифру,так как ей были представлены сразу все оправдательные документы и никакого недостатка в расходной части в соответствии с приходом нет.

Считаю,что тов.ПАНКОВА механически проводила обследование, подсчитав суммы неверно, она даже не потрудилась сказать мне, как зав.учреждением о том,что имеется недостача средств, тогда как она обязана была меня поставить в известность и вторично вместе со мной и нашим бухгалтером проверить документы, чего сделано небыло, а просто составила акт, где указана недостача.

Тов.ПАНКОВА не дала мне акт для ознакомления, а сказала,что я должна подписать акт при ней тогда она мне оставит I экз., но распустить ложный слух о том,что у меня недостача она распустила, чем дескредитировала меня и учреждение.

Считаю такое отношение со стороны тов.ПАНКОВОЙ недопустимым

ей никто не дал право распускать ложные слухи о том,что имеется недостаток, тогда как такового нет.

Прошу разобрать данное дело и принять меры к снятию с меня незаслуженного обвинения.

/БОЛКО/

Мы считаем, что обследование было произведено вообще неправильно тем, что т. Панкова производила проверку / дет. сада не привлекая к этому специалистов контролеров не привлекла. Не обратилась за помощью в этом вопросе в ОСПС, хотя она и работала в ОНО проверяла документы у т. Петрова / работ. у саду / и в результате проверки имело место тенденциозное преувеличение Цифры, которые теперь у нее сама т. Панкова согласно не эти, не правильное обследование повлияло на руководство детсадов.

Кроме того необходимо отметить, что решение

президиуме райсовета. Вне-
сено через 2-ых. ~~в~~ кото-
рое не обсуждалось, надо
полагать, что это решение
написано Самолеевым по
требованию т. Панкова.
В виду чего мы считаем,
что это решение райсовы
необходимо пересмотреть
так как таковое по
многим пунктам не
соответствует действи-
тельности.

У. Панкову

Тассов У. Панкрат. У.

У. Белицер У.

У. Пчелинцев У.

В ПАРТКОМ ВКП/б/ при Облпрофсовете.-

В Ы В О Д Ы .

Комиссии по проверке акта инспектора ГорФО и решения Президиума Райисполкома Сталинского р-на от 28/П-37г. по обследованию детского сада "Здоровый Быт".

I. По финансовому учету средств и продуктов по форме отступление имеется, по существу никакого отступления нет и на обстоятельство дела не отразилось. Отступление заключается в том, что бухгалтерские книги были приспособлены на основании соображений бухгалтера. С I/I-37г. бухгалтерские книги приобретены новые в соответствии с инструкцией ГорОНО.

2. Питание технического персонала в детском саду допущено и продолжается только потому, что нет ни откуда конкретного указания по данному вопросу. Нельзя сказать, что персонал питается за счет детей: по смете ГорФО и спецсредств день стоит Iр.76к., а фактически в день на питание одного человека в 1936г. израсходовано 2р.94к., за счет дополнительных средств от организаций.

3. Нарушение финансовой дисциплины заключается не в том, что у подотчетных лиц ежемесячно было до 8.000 руб. на руках средств в 1936 г., за которые они не отчитывались , а в том, что ~~финансовые~~ отчеты о израсходовании средств сдавались несколько раз в месяц, но они бухгалтером в тот день, когда сдан отчет не проводились по книгам, а собирались в течение месяца и сразу в конце месяца списывались в расход. Финансовых отчетов, к предоставляемым счетам об израсходованных средств, не писали.

4. Нарушение кредитной реформы, деньги получаемые от родителей не все проходили через Госбанк /Черная касса/ из решения Президиума. Все деньги на питание детей, в том числе и от родителей проходили через зав. хоз. сада. Деньги все отражены в приходной и расходной части по книгам бухгалтерии.

Отступление от кредитной реформы имеет место, но это отступление вызвано тем, что одно время до мая м-ца 1936 г. ГорФО в Госбанке для детского сада не был открыт текущий счет, в этот период получено и израсходовано 4951р.72 к. В Мае м-це открыли текущий счет, детский сад уехал на дачу, получаемые деньги в большинстве ежедневно расходовались на даче для приобретения продуктов, таким образом за летний период израсходовано на даче 6096 руб. Из 17372 руб. средств поступивших от родителей в 1936 г., по акту через банк прошло 6332 руб. По возвращении из лагерей с сентября 1936г: деньги проходят через банк все и по настоящее время.

5. Сметы в расходной части ГорФО были утверждены на средства отпускаемые на содержание детского сада из ГорФО и на спецсредства сметы ГорФО в расходной части были утверждены 5/У-36г. в сумме 48211 руб. с указанием по каким статьям разрешено и сколько расходовать, но в то же время не были указаны источники откуда эти средства должны быть получены и в какой сумме. На перепоступившие средства на питание 8.000 руб. расходная смета не составлялась, так как они расходовались в соответствии с утвержденной ранее сметой. На отпущенные средства 5.000 руб. не бюджетные из ГорОНО смета не составлялась, так как они были отпущены по прямому назначению на оборудование, ГорОНО этой сметы не требовал. Так-же не требовал сметы Облпрофсовет на отпущенные 1,6 т.руб. для ремонта детского сада, так как этот ремонт был произведен с согласия Облпрофсовета и им только оплачена, в соответствии со счетами, фактическая стоимость его.

Мы считаем, что обследование было произведено вообще неправильно тем, что тов.ПАНКОВА производя проверку детского сада не привлекла к этому массовый контроль и не обратилась за помощью в этом вопросе в О.С.П.С., работала одна, хотя она и проверяла документы у тов. НЕРОНОВА /работника У.С.П.У./ и в результ-

тате проверки много неточностей, преувеличены цифры, с частью из которых теперь и сама тов.ПАНКОВА согласна, но это неправильное обследование повлияло на руководство детского сада.

Кроме того необходимо отметить, что решение Президиума Райсовета вынесено через 2 месяца, которое не обсуждалось на Президиуме, надо полагать, что это решение написано СМОЛЕКОВЫМ по требованию т.ПАНКОВОЙ.

Ввиду чего мы считаем, что это решение Райсовета необходимо пересмотреть, так как таковое по многим пунктам, не соответствует действительности.

/БАШКИРОВ/

/ПАНАРИН/

/БОЛИТЕР/

/ПАУЛИНОВА/

Подлежит в. к. тов. при облпрокуроре

Выводы

Комиссия по проверке правильности актов инспектора Гороно и решения президиума Радисполкома Сталинского р-на от 28/II 37г. по обследованию детского сада „Здоровый быт":

1) По финансовому учету средств и продуктов по форме отступление, по существу никакого отступления нет. Отступление заключается в том, что бухгалтерские книги были приспособлены на основании соображений бухгалтера, с 1/I 37г. ~~учет~~ бухгалтерские книги приобретены новые в соответствии с инструкцией, ~~верно~~.

2) Питание технического персонала в детсаде допущено и продолжается только потому, что нет ни откуда конкретного указания по данному вопросу. Нельзя сказать, что персонал питается за счет детей: по смете расход на одного ребенка в день стоит 1р 76к., а фактически в день на питание одного человека в 1936г. израсходовано 2р 94к, за счет средств организации.

3) Нарушение финансовой дисциплины ~~имеет~~ заключается не в том, что у подотчетных лиц имелось было по 8 тыс. руб. на руках средств в 1936г., за которые они не отчитывались, а в том, что формально отчеты о израсходовании средств сдавались несколько раз в месяц, но они бухгалтером в этот день когда сдан отчет не проводились по книгам, а собирались в течении м-ца и сразу в конце м-ца списывались в расход. Фактически отчетов, к предоставленным срокам об израсходовании средств, не было.

4) Нарушены кредитная реформа, деньги полученные от родителей не все проходили через Госбанк. (черная касса). ~~Из денег на питание~~

Все деньги на питание детей, в том числе и от родителей проходили через хоз. сада. Деньги все отражены в приходной и расходной части по

учителям бухгалтерии. Отпуск этот кредитной реформы имел место, но этот отпуск вызван тем, что до этого времени до Мая м-ца город в гособесе для детсада не был открыт текущий счет, в этот период при получено и израсходовано 495 р 71 коп. В Мае м-це открыли текущий счет, детсад увеличил зарплату, полученные деньги в большинстве своем расходовались на даче для приобретения продуктов, т.о. за летний период израсходовано на даче 6036 руб. Из 12372 руб. средств в поступившие от родителей в 1936 г., по смете город было предложено 6332 рубля. По возвращении из лагерей в Сентябре 1936 г. деньги продолжен город по обеспечение все и по настоящее время.

5) Сметы в расходной части города были утверждены на средства отпускаемые на содержание детского сада из города и на спецсредства сметы города в расходной части были утверждены 5/V-36 г. в сумме 4821 1 руб. с указанием по каким статьям разрешено и сколько расходовать, но в то же время не были указаны источники откуда эти средства должны быть получены и в какой сумме.

На перетоступившие спецсредства на питание 8 т. руб. расходная смета не составлялась, т.к. они расходовались в соответствии с утвержденной ранее сметой.

На отпущенные средства 5 т. руб. по бюджетным из Горсо смета не составлялась, т.к. они были отпущены по прямому назначению на оборудование, Горсо этой сметы не требовал. Так-же не требовала сметы областной совет на отпущенные 1,6 т. руб. для ремонта детского сада, т.к. этот ремонт был произведен с согласия облгорсовета и им только принято в соответствии со сметой фактическая стоимость его.

6.

В ПАРТКОМ ВКП/б/ при Облпрофсовете.-

В Ы В О Д Ы .

158

Комиссия по проверке акта инспектора ГорФО и решения Президиума Р/исполкома Стадинского р-на от 28/П-37г. по обследованию детского сада "Здоровый Быт".

I. По финансовому учету средств и продуктов по форме отступлений имеется, по существу никакого отступления нет и на обстоятельство дела не отразилось. Отступление заключается в том, что бухгалтерские книги были приспособлены на основании соображений бухгалтера. С I/I-37г. бухгалтерские книги приобретены новые в соответствии с инструкцией ГорОНО.

2. Питание технического персонала в детском саду допущено и продолжается только потому, что нет ни откуда конкретного указания по данному вопросу. Нельзя сказать, что персонал питается за счет детей: по смете ГорФО и спецсредств день стоит Iр.76к., а фактически в день на питание одного человека в 1936г. израсходовано 2р.94к., за счет дополнительных средств от организаций.

3. Нарушение финансовой дисциплины заключается не в том, что у подотчетных лиц ежемесячно было до 8.000 руб. на руках средств в 1936 г., за которые они не отчитывались, а в том, что [redacted] отчеты о израсходованных средствах сдавались несколько раз в месяц, но они бухгалтером в тот день, когда один отчет не проводились по книгам, а собирались в течение месяца и сразу в конце месяца списывались в расход. Финансовых отчетов, к приложенным отдельным счетам об израсходованных средств, не писали.

4. Нарушение кредитной реформы, деньги получаемые от родителей не все проходили через Госбанк /Черняк ж.сообщ/ по решению Президиума. Все деньги на питание детей, в том числе и от родителей проходили через зав. хоз. отд.а. Деньги все отражены в приходной и расходной части по книгам бухгалтерии.

Отступление от кредитной реформы имеет место, но это отступление вызвано тем, что одно время до мая м-ца 1936 г. ГорОО в Госбанке для детского сада не был открыт текущий счет, в этот период получено и израсходовано 4951р.72 к. В Мае м-це открыли текущий счет, детский сад уехал на дачу, получаемые деньги в большинства ежедневно расходовались на даче для приобретения продуктов, таким образом за летний период израсходовано на даче 6096 руб. Из 17372 руб. средств поступивших от родителей в 1936 г., по акту через банк прошло 6332 руб. По возвращении из лагерей с сентября 1936г: деньги проходят через банк все и по настоящее время.

5. Сметы в расходной части ГорОО были утверждены на средства отпускаемые на содержание детского сада из ГорОО и на специфика ства сметы ГорОО в расходной части были утверждены 5/У-36г. в сумме 48211 руб. с указанием по каким статьям разрешено и сколько расходовать, но в то же время не были указаны источники откуда эти средства должны быть получены и в какой сумме. На перепоступившие средства из питания 8.000 руб. расходная смета не составлялась, так как они расходовались в соответствии с утвержденной ранее сметой. На отпущенные средства 5.000 руб. на бюджетные из ГорОНО смета не составлялась, так как они были отпущены по прямому назначению на оборудование, ГорОНО этой сметы не требовал. Так-же не требовал сметы Облпрофсовет на отпущенные 1,6 т.руб. для ремонтного детского сада, так как этот ремонт был произведен с согласия Облпрофсовета и им только оплачена, в соответствии со счетами, фактическая стоимость его.

Мы считаем, что обследование было произведено вообще неправильно тем, что тов.ПАНКОВА производя проверку детского сада не привлекла к этому массовый контроль и не обратилась за помощью в этом вопросе в О.С.П.С., работала одна, хотя она и проверяла документы у тов. НЕРОНОВА /работника У.С.П.У./ и в резуль-

тате проверки много неточностей, преувеличены цифры, с частью из которых теперь и сама тов.ПАНКОВА согласна, но это неправильное обследование повлияло на руководство детского сада.

Кроме того необходимо отметить, что решение Президиума Райсовета вынесено через 2 месяца, которое не обсуждалось на Президиуме, надо полагать, что это решение написано СМОЛЕНСКИМ по требованию т.ПАНКОВОЙ.

Ввиду чего мы считаем, что это решение Райсовета необходимо пересмотреть, так как таковое по многим пунктам, не соответствует действительности.

Башкиров /БАШКИРОВ/

/ПАНАРИН/

/БОЛИТЕР/

Паулинова /ПАУЛИНОВА/

В ПАРТКОМ ВКП/б/ при Облпродсоюзе.-

В Ы В О Д Ы.

Комиссия по проверке акта инспектора Горзо и решения Президиума Райисполкома Сталинского р-на от 28/П-37г. по обследованию детского сада "Здоровый Вы".

I. По финансовому учету средств и продуктов по форме отступления имеются, по существу никакого отступления нет и на состояние дела не отразилось. Отступление заключается в том, что бухгалтерские книги были приспособлены на основании соображений бухгалтера. С I/I-37г. бухгалтерские книги приобретены новые в соответствии с инструкцией Горзо.

2. Питание технического персонала в детском саду допущено и продолжается только потому, что нет ни откуда конкретного указания по данному вопросу. Нельзя сказать, что персонал питается за счет детей: по смете Горзо в спецсредств день стоит Iр.76к., а фактически в день на питание одного человека в 1936г. израсходовано 2р.94к., за счет дополнительных средств от организаций.

3. Нарушение финансовой дисциплины заключается не в том, что у подотчетных лиц ежемесячно было до 8.000 руб. на руках средств в 1936 г., за которые они не отчитывались, а в том, что ~~[illegible]~~ отчеты о израсходовании средств сдавались несколько раз в месяц, но они бухгалтером в тот день, когда сдан отчет не проводились по книгам, а собирались в течение месяца и сразу в конце месяца списывались в расход. Финансовых отчетов, к предоставленным счетам об израсходовании средств, не писали.

4. Нарушение кредитной реформы, день получаемые от родителей все проходили через Госбанк /Чернин массив/ по решению Президиума. Все деньги за питание детей, в том числе и от родителей проходили через зав. хоз. сада. Деньги все отражены в приходной и расходной части по книгам бухгалтерии.

Отступление от кредитной реформы имеет место, но это отступление вызвано тем, что одно время до мая м-ца 1936 г. Гор^О в Госбанке для детского сада не был открыт текущий счет, в этот период получено и израсходовано 495Iр.72 к. В мае м-це открыли текущий счет, детский сад уехал на дачу, полученные деньги в большинстве своевременно расходовались на даче для приобретения продуктов, таким образом-за летний период израсходовано на даче 5096 руб. Из I737= руб. средств поступивших от родителей в 1936 г., по акту через банк прошло 633= руб. По возвращении из лагерей с сентября 1936г: деньги проходят через банк все и по настоящее время.

5. Сметы в расходной части Гор^О были утверждены на средства отпускаемые на содер-жание детского сада из Гор^О и на спецрасходы сметы Гор^О в расходной части были утверждены 5/У-36г. в сумме 4826II руб. с указанием по каким статьям разрешено и сколько расходовать, но в то же время не были указаны источники откуда эти средства должны быть получены и в какой сумме. На перепостуившие средства на питание 8.000 руб. расходная смета не составлялась, так как она расходовалась в соответствии с утвержденной ранее сметой. На отпущенные средства 5.000 руб. на оздоровление из ГорОНО сметы не составлялась, так как они были отпущены по прямому назначению на оборудование. ГорОНО этой сметы не требовал. Так-же не требовал сметы Облпротосвет на отпущенные I,6 т.руб. для ремонтных работ детского сада, так как этот ремонт был произведен с согласия Облпротосвета и им только оплачена, в соответствии со сметой, фактическая стоимость его.

Мы считаем, что обследование было произведено вполне правильно тем, что тов.ПАШКОВА проверяла детского сада не применила к этому массовый контроль и не обратилась за помощью в этом вопросе в О.С.П.С., работала одна, хотя она и проверяла документы у тов. НЕРОНОВА /работника У.С.П.У./ и в ревуль-

тата проверки ряда неточностей, преувеличений цифр, с частью из которых теперь в связи тов.ПАНОВА согласны, но это неправильное обследование повлияло на руководство детского сада.

Кроме того необходимо отметить, что решение Президиума Райсовета вынесено через 2 месяца, которое не обсуждалось на Президиуме, надо полагать, что это решение написано СКОЛЬКОВЫМ по требованию т.ПАНОВОЙ.

Ввиду чего мы считаем, что это решение Райсовета необходимо пересмотреть, так как выводы по многим пунктам, не соответствует действительности.

/БАШИРОВ/

/ПАНАРИН/

/БОЛНТЕР/

/ПАУЛИНОВА/

FLASH
NO.

1

FLASH NO.

1

FLASH
NO.

1

FLASH
NO.

1

FLASH
NO.

1

FLASH
NO.

1

FLASH
NO.

1

FLASH NO. 1

WKP 366

[redacted]

[redacted]

89603
69937
01991

ДѢЛО

МИНСКАГО ЗЕМЛЕДѢЛЬЧЕСКАГО

ОБЩЕСТВА

ВЗАИМНАГО СТРАХОВАНІЯ

О СТРАХОВАНІИ.

Агентство Уездное.

№ 530

Страхователь Эйсымонтъ Елена

Имѣніе Комелизы губ. Уфимская
уѣздъ Уфимскій.

Предметъ страхованія продукты.

Срокъ

Полисъ № 38388.

19 09.	19	19	19	19	19	19	19	19	19
Возобн. свид. №									

5000 V/1909

Минскъ, тип. В. и И. Тасьманъ.

№ 69937 89603 01991

690

ВКП (б)
Ф Д Л В

WKP 366

Коммандейка
1-го Авиационного отряда
Воздухоплавания № 3.

Председатель Гарин
Секретарь Шишкин.

Комиссия
1-го Авиационного отряда
Воздухоплавания № 3.

Председатель Фузи
Секретарь Шишкин.

№ по порядку	Фамилия Имя и отчество	№ № парт билета	№ № кандидат. карточки	Социальное положение	Возраст	Когда вступил в партию	Какой организацией принят в партию	Фамилии и № билета поручителей	Когда Ушел из предприятия на советскую или другую работу	Какую должность занимал и сколько времени	Применение отводы и исключения фракционные и прочие
1	Матвеев Александр Христофорович	974462 —	Канд. Чл. —	Рабочий	1888	1-го мая 1917 года	Райкома партии Бюро Ком. 3-й Армии	Пачин 710714. Горн. 713868 Марковский 121426	Пасха 16 Красн. Ударн. Жел. дор. Комиссией Жел. С.В.Ж.Д. 5/IV 19.	Военной академии	Университет 24 г.
2	Скучин. Алексей Иванович	710706 —	Чл. —	Крестьянин	1895.	Октябрь 1917 г.	Райкома 16.	Матвеев 974467 Горн 713868 Марковский 121426	В Арм. Красн. с Января 1918 го в Красной Армии 2 февр 1918 г.	Военком отд. с Декабря 1920 г.	Н. об. г Утвер. Утв
3	Горн. Александр Рихардович	713868 —	Чл. —	Крестьян	1893.	с 1917	Райкома 16.	Марковский 121426 Соловьев 710839.	В Красной Армии с Июня 1918 года	Секретарь Военкомсек.	Н. об. г Утвер
4.	Шишкин. Устин Яковлевич	Кандидат. 125645 —	Канд. —	Рабочий	1888.	с 1918.	Райкома 3.	Макаренко 199319 Пачин 710714	Слесарь Мостостроения В Красн Армии Ноябрь 1918.	Слесарь	Утверд
5.	Марковский Василий Михеевич	121426 —	— Чл. —	Крестьян	1894.	с 1918. Сентябрь 1918.	Райкома 16.	Горн 713868 Скучин 710706 Соловьев 710839	В Красн Армии с Июня 1918	Завклуб.	Исключить за выезд в распоряж. обл. Утвердить в отсутствии
6.	Белозеров. Сергей Ильич.	971449. —	— Канд. —	Крестьян	1891	1919.	Райкома 10.	Марковский 121426 Пачин 710714.	В Красн Армии с Мая 1918.	Командарм	
7.	Соловьев Георгий Михайлович	710839. —	— Чл. —	Крестьян	1897.	Октябрь 1918 г.	Райкома 16	Горн 713868 Марковский 121426 Пачин 710714.	В Красн Армии Июнь 1918.	Делопроизв.	Утвердить
8	Пачин Еремей Васильев.	710714. —	— Чл. —	Крестьян	1889.	1918 г	Райкома 16.	Горн 713868 Пачин 710714 Марковский 121426	В Красн Армии с Мая 1918.	Зав. тех. снаб.	Утвердить (Исключить, как больше для партии)
9.	Макаренко. Николай Кононович	199319. —	— Чл. —	Мещанин.	1898 г.	Январь 1918 г.	Рудничного уч. Уездного Райкома Партии	Шишкин 125645 Пачин 710714.	В Красной Армии с Апреля 1918.	Летчик. Врид. Командарма 10	Запросить обл. под вопр. Утвердить
10.	Михайлов Александр Михайлович	Кандидат —	Кандидат —	Крестьян	1890.	Июнь 1920.	Бюро ячейки Авиарм 16.	Скучин 710706 Шишкин 125645	В Красн Армии Июнь 1918.	Ст. смотритель	Утв Сдать об. в об. свяжу отд. парт.
11	Скучин Петр Иванович.	Кандидат —	Кандидат —	Крестьян	1901.	Январь 1921 г.	Бюро ячейки Авиарм 16	Горн 713838 Скучин 710706 Марковский 121426	В Красн Армии февраль 1920 г.	Ст. столяр.	Утвердить Новое
12	Угрюмский Феодор Максимович	Кандидат —	125. Канд. —	Крестьян	Нояб 1900.	Февр 1921 г.	Бобринецкой партком.	Скучин 710706 Шишкин 125645	В Красн Армии Август 1919 г.	Агроном.	Утвердить

3

ПРОТОКОЛ №.16..

Общего собрания Ком.ячейки I-го Авиационного отряда.-

I7-го Сентября 1921 года.-

Присутствовали члены Партии: Уполномоченный по перегистрации членов Р.К.П./Большевиков/ тов.СТУРМАН, т.т.СКУКИН Алексей, ГОРН Александр, ШИШКИН Устин, МАРКОВСКИЙ Василий, СОЛОВЬЕВ Георгий, ПАЧИН Терентий, ПАКЛАШИН Николай, МАТВЕЕВ Александр; кандидаты: УТЕМСКИЙ Виктор и СКУКИН Петр.

Отсутствовали: член ВЕЛОЗЕРОВ Сергей /в госпитале/ и кандидат МИХАЙЛОВ / в отпуску /.-

ПОРЯДОК ДНЯ:

I/ Перегистрация членов Р.К.П./Большевиков/.-

Собрание открыто в I8 часов.-

Председатель

Секретарь

С л у ш а л и:	ПОСТАНОВИЛИ.-
I. Перегистрация членов Р.К.П./Большевиков/.- Тов.СТУРМАН знакомит собрание о целях и порядке перегистрации.-	I. К сведению и руководству.-
ПЕРЕГИСТРАЦИЯ:	
I. Тов.МАТВЕЕВА - По прочтении Председателем биографии т.Матвеева - тов.СТУРМАН задает вопросы о происхождении, о кличках подпольных работников партии меньшевиков, о принадлежности к партии сестры, о встрече в Германии с провокатором Малиновским, о работе Малиновского и об образовании тов.Матвеева.- Тов.МАРКОВСКИЙ - Знаю как хорошего и энергичного партийного работника.- Тов.ГОРН - Являясь его секретарем, знаю как человека открытого не признающего кумовства ни с комсоставом, ни с красноармейцами, за что его недолюбливает штаб. Собраний посещает всегда аккуратно.-	I/ Тов.МАТВЕЕВА оставить в рядах Р.К.П./Большевиков/ ЕДИНОГЛАСНО - 9 голосов за.-
2. Тов.СКУКИНА Алексея - По даче тов.СКУКИНЫМ своей биографии, тов. СТУРМАН задает вопросы: сколько имеет семья земли - около 6 десятин, состоял ли в Армейских комитетах - состоял в Особом корпусе. Тов.МАТВЕЕВ где был во время Октябрьской революции - в Батарее в гор.Ровно, какие были даны задания во время бостания в гор.Твери - пустить в ход электрическую станцию. Тов.МАРКОВСКИЙ - Тов.Скукина знаю с 1920 года и он является передовым членом ячейки посещающегося собрания и выступающего на них, исполняющего все данные ему задания аккуратно.-	2/ Тов.СКУКИНА Алексея оставить в рядах Р.К.П./Большевиков/ ЕДИНОГЛАСНО - 9-ю голосами за.-
3. Тов.ГОРН - По даче тов.Горн своей биографии тов.МАТВЕЕВ задает вопрос каков Революционность в Двинельск. и Мартовск. Революции - не было. Тов.СТУРМАН при каких ус-	3/ Тов.ГОРН оставить в рядах Р.К.П./Большевиков/ ЕДИНОГЛАСНО 9 голосов за

ловиях жил при родителях - средства отца кожевенного мастера, сколько членов семьи 5, сколько времени в армии - 7 1/2 лет, последняя должность в армии - взводный командир.-

Тов.МАТВЕЕВ - Знаю т.ГОРН с 1920 г. как идейного коммуниста, принимавшего активное участие в раскрытии и подавлении заговора Савинкова в гор.Гомеле. Принимающего должные меры к устранению всех недоразумений.-

Тов.СКУКИН - знаю его как хорошего партийного технического работника в области налаживания и в полне надежного.-

Тов.МАТВЕЕВ просит разрешения оставить собрание ввиду его болезненного состояния.-

Просьбу удовлетворить.-

4. Тов.ШИШКИНА - По даче своей биографии, тов.СТУРМАН - какие обстоятельства побудили вступить в партию - влечение к партработе, еще в 1905 г. принимал участие на Пресне, убеждены ли что Коммунистическая Партия дойдет до наивысшего своего положения - да.

Тов.СКУКИН - как рядовой партработник полезен, уделяет время как партработе, так и по своей специальности.-

Тов.МАРКОВСКИ - он мало развит в политическом отношении, но как рядовой партработник полезен партии.-

4.Тов. ШИШКИНА оставить в рядах Р.К.П./Большевиков/ ЕДИНОГЛАСНО - 8 гол.за.-

5. Тов.МАРКОВСКОГО - По даче своей биографии тов.Стурман задает вопросы: Ваши родители - мещане, последний чин - старший писарь, помимо 4-х кл.училища окончили что либо - нет. Тов.Скукин - были ли партзадания - организация комячейки, по подавлению восстания - кроме Кронштадтского не было.

Тов.СКУКИН - по партработе было дано задание организовать политграмоту, что частично и выполнил, к политработе относится легкомысленно, я не видел, что бы он когда либо занимался политлитературой, может быть это благодаря перегруженности отрядной работы по своей специальности.

Тов.МАКЛАКИН - в беседах с ним в политических взглядах я вынес, что он относится безразлично.-

5.Тов.МАРКОВСКОГО оставить в рядах Р.К.П./Большевиков/ 6 за и 2 проти

6. Тов.БЕЛОЗЕРОВА - Тов.Скукин, как партийный товарищ происходит из пролетарской семьи, сжился с отрядом и является честным командиром, но политработы не нес.-

Тов.ШИШКИН - как командир является честным, но политработы не нес. Тов. СТУРМАН последний чин его в Армии - ст.ун.оф.

Тов.МАРКОВСКИ - спрашивает тов. Шишкина причину отвода, на что последним ответил - по посещение собраний т.к. по уставу Партии не посещение собраний заслуживает исключения из Партии.-

6.Тов.БЕЛОЗЕРОВА оставить в рядах Р.К.П./Большевиков/ 8 за и один против

7. Тов. СОЛОВЬЕВА - По даче своей биографии, тов.СТУРМАН задает вопросы: ск.семья имеет земли - 2 1/2 десятины, почему не пошел в школу прапорщиков - считал себя неспособным, читал ли литературу - читал русскую /бытовых писателей/.-

7.Тов.СОЛОВЬЕВА оставить в рядах Р.К.П./Большевиков/ 7 за и 1 против.-

ловиях жил при родителях - средствч отц кожевенного мастера, сколько членов семьи 5, сколько времени в армии - 7 1/2 лет, последняя должность в армии - взводный командир.-

Тов.МАТВЕЕВ - Знаю т.ГОРН с 1920 г. как идейного коммуниста, принимавшего активное участие в раскрытии и подавлении заговора Сабинкова в гор.Гомеле. Принимающего должные меры к устранению всех недоразумений.-

Тов.СКУКИН - знаю его как хорошего партийного технического работника в области налаживания и в полне надежного.-

Тов.МАТВЕЕВ просит разрешения оставить собрание ввиду его болезненного состояния.- Просьбу удовлетворить.-

4. Тов.ШИШКИНА - По даче своей биографии, тов.СТУРМАН - какие обстоятельства побудили вступить в партию - влечение к партработе, еще в 1905 г. принимал участие на Пресне, убеждены ли что Коммунистическая Партия дойдет до наивысшего своего положения - да.

Тов.СКУКИН - как рядовой партработник полезен, уделяет время как партработе, так и по своей специальности.-

Тов.МАРКОВСКИ - он мало развит в политическом отношении, но как рядовой партработник полезен партии.-

4.Тов. ШИШКИНА оставить в рядах Р.К.П./большевиков/ единогласно - 8 гол.за.-

5. Тов.МАРКОВСКОГО - По даче своей биографии тов.Стурман задает вопросы: Ваши родители - мещане, последний чин - старший писарь, помимо 4-х кл.училища окончили что либо - нет. Тов.Скукин - были ли партзадания - организация ячейки, по подавлению восстаний - кроме Кронштадтского не было.

Тов.СКУКИН - по партработе было дано задание организовать политграмоту, что частично и выполнил, к полит работе относится легкомысленно, я не видел, что бы он когда либо занимался политлитературой, может быть это благодаря перегруженности отрядной работы по своей специальности.

Тов.МАКЛАШИН - в беседах с ним в политических взглядах я вынес, что он относится безразлично.-

5.Тов.МАРКОВСКОГО оставить в рядах Р.К.П./Большевиков/ 8 за и 2 проти

6. Тов.БЕЛОЗЕРОВА - Тов.Скукин, как партийный товарищ происходит из пролетарской семьи, сжился с отрядом и является честным командиром, но политработы не нес.-

Тов.ШИШКИН - как командир является честным, но политработы не нес. Тов. СТУРМАН последний чин его в Армии - ст.ун.оф.

Тов.МАРКОВСКИ - спрашивает тов. Шишкин причину отвода, на что последний ответил - не посещение собрания, т.к. по уставу Партии не посещение собрания заслуживает исключения из Партии.-

6.Тов.БЕЛОЗЕРОВА оставить в рядах Р.К.П./Большевиков/ 8 за и один против.

7. Тов. СОЛОВЬЕВА - По даче своей биографии, тов.СТУРМАН задает вопросы: сем.семья имеет земли - 2 1/2 десятины, почему не пошел в школу прапорщиков - считал себя неспособным, читал ли литературу - читал русских /бытовых писателей/.-

7.Тов.СОЛОВЬЕВА оставить в рядах Р.К.П./Большевиков/ 7 за и 1 против.-

Тов.СКУКИН - По политработе т.Соловьев мало принимал участия или не имел возможности или не желал.-
Тов.МАРКОВСКИЙ - Я т.СОЛОВЬЕВА знаю, что если он не выполнял политработы, то был технически занят, когда же решено было организовать театральный кружок, то в организации его тов.СОЛОВЬЕВ принимал деятельное участие.
Тов.ГОРН. - По приезде в отряд живя с т. СОЛОВЬЕВЫМ вместе и беседуя с ним на и политические темы неидет против.-

8. Тов.ПАЧИНА - По даче биографии тов.Скукин задает вопрос о времени поступления в Партию до школы или после - до школы, Т.Стурман - Вы были практикант, на какие средства - на средства училища, ск.имели земли - точно не знаю, столько ск.могли обрабатывать. Хотели ли что бы Вас зачислили в Партию - да, основание вступления в Партию - убеждение и доверие ячейки, которая приняла меня, с какого времени явилось убеждение - со момента когда отряд перешел в распоряжение Н. Исполнительного Комитета в Смольном, недовольство старой властью - не получение образования и т.п.
Тов.СКУКИН - Не активный член партии не развит и не занимается партлитературой.-
Тов.МАКЛАШИН - Человек совершенно не развит, нечитавший политлитературы, даже вряд-ли прочитал программу.-
Тов.МАРКОВСКИЙ - Как работник хороший и душой предан Партии, но неразвитость его и есть недостаток.-

8. Тов.ПАЧИНА оставить в рядах Р.К.П./Большевиков/ 7 голосов за и 1 против.

9. Тов.МАКЛАШИНА - По даче своей биографии тов.СКУКИН задает вопрос имеет ли боевые часы - на Антоновском фронте ск. точно не помню, каким путем попали в школу летчиков - было предложено поступить на какие либо курсы, я и выбрал летные. Тов. СТУРМАН после разорения родителей на какие средства практиковались - жил у родителей на фабрике за счет фабрики как мастера текстильщика, подавал заявление в Строгоновское Худ.училище, но не был отпущен Парткомом. Мать живет в г.Костроме, состоит членом Партии и служит зав.детской столовой, сестра была секретарем женотдела, в настоящее время членом комитета охраны материнства и младенчества.-
Тов.ШИЛКИН - Я немного знаю тов. Маклашина по 8 м отряде, где он был недолгое время, за которое собрания посетил.-

9. Тов.МАКЛАШИНА. Ввиду его только что прибытия и незнания воздержаться от голосования.-

10. Тов.СКУКИНА Петра - По даче т.Скукиным своей биографии тов.СТУРМАН задает вопросы, что побудило вступить в Партию, еще в учении посещал партсобрания и увлечение литературой, где живут родители и ск.имеют земли - в Московской губ.около 5 десятин.-
Тов.МАРКОВСКИЙ - Живя с братом военном отряде и имея братьев членов Партии, что я и предполагаю его заставило вступить в Партию. Партийные собрания посещал аккуратно, по своей специальности вел работу в высшей степени добросовестно.-

10. Тов.СКУКИНА Петра оставить в рядах Р.К.П./Большевиков/ - 8-ю голосами за

Тов.УЛЕМСКОГО - Тов.Улемский дает свою биографию. Тов.ГОРН Ваши основания за - числения в Партию - ранее стремился

11. Тов.УЛЕМСКОГО оставить в рядах Р.К.П./Большевиков 8-ю голосами.

еще в бытность в 104 этапном бателионе.-

Тов.СКУКИН - молодой кандидат,но огонек к работе есть,не развит,было задание привести в порядок библиотеку,но по перегруженности работы и неимения помещения пока не выполнил.

I2.Тов.МИХАЙЛОВА - Тов.СКУКИН слабый кандидат,причиной откомандирования из отряда послужила личная почва,что не достойно партийному,нес малую партработу.Тов.Горн - политические взгляды его скептичны,но как специалист вполне оправдывает себя.-

I2.Тов.МИХАЙЛОВА оставить в рядах К.К.П./Большевиков/ 3 за,4 против и I воздержавшийся ввиду совершенного незнания его.-

Собрание закрыто в 21 час.-

Председатель

Секретарь

П Р О Т О К О Л №..8...

Общего собрания I го Авиаотряда, Рабоче Кр.Кр.Военного Воздушного Флота.
20-го Сентября-1921 года. гор.Смоленск.

Присутствовало: 36.
Отсутствовало: 25.

ПОВЕСТКА ДНЯ:

I/О проверке партии тов.Стурман/

2/ Поверки ячейки отряда. - " -

Председатель: Матвеев

Секретарь: Скукин

с л у ш а л и:	Постановили:
По первому вопросу: доклад тов.Стурмана о проверки партий.Тов.Стурман указывает ея н значения,когда мы стали на затишье,когда мы подошли к очистке партии,это работа является для Вас новой-подойти нужно к вопросу открыто-далее указывает наша Партия увеличилась,т.е.пополнилась в этот период старому кадру. Первый наш лозунг-долой войну,земля крестьянам,который привлек много членов в партию и таким образом первыя задания выполнены полностью Война-кончена,земля крестьянам,далее еще есть причина о росте нашей Партии .После завоевании и разбитии нашей интелигенции,которая имела техническия познания,когда эти люди очутились на улице они стали проникать в нашу Партию , чтобы приобрести себе теплыя местечки.Вот та причина просасывания в нашу Партию .Когда наша Партия окрепла сбросив с себя перчатку другим партиям когда все остальные политические партии были разбиты,теряя всякое доверие,некоторые сознались,что они не правы и некоторые входили с определенной целью в нашу Партию. А почему X-ый С"езд постановил произвести чистку партии,произвести эту проверку мы должны уяснить себе,что такое партия-эта Партия взяла себе задачею,чтобы освободить от всего невежества и.т.д. и эксплоатации-Кто должен соответствоваться этому назначению,следует нам нужно очистить от тех или иных элементов,которые нам пихают палки в колеса.А дальше посмотрим на товар. занимающих ответсвенныя посты,если таковые обюрократились мы их шадить не должны,даже как коммунист обиватель,а даже и рабочий если кричаших на перекрестках о неправильных действиях,а сам не принимающих никаких мер.	к сведению и руководству.
2-й вопрос поверка ячейки I-го авиаотряда. Тов.Стурман объясняет порядок суждения и призывает высказывать,как о человеке,его поступков и.т.д.	
Тов.Матвеев: Высказывается тов.Савко из нас большинство мало знают тов.Матвеева.Берестен зная тов.Матвеева как работника на Кронштадском восстания.Лебедев когда поступил в эскадрилию т.Матвеев себя вел хорошо и шел навстре- чу товарищам.	За оставлением в Партии т.Матвеева единогласно 36. против нет.
Тов.Скукин: Тов.Лебедев,что за товришем Скукиным ничего не замечалось и он к своим обязанностям всегда относился хорошо. Тов.Савко:когда т.Скукин	

не был комиссаром относился тогда хорошо, но когда заступил он комиссаром оторвался от масс, очень редко посещает краснофлотцев и принимаетт вообще мало участия.
Тов. Курчев слышал, что тов. Скукин угрожает арестом не раз"ясняя, т. Матвеев задает вопрос тов. Савко, в чем заключалось действие т. Скукина, ответ: что т. Скукин считает товарища Савко котр-революционером и агитирует, хотя тов. ярища Савко могут подвердить вся команда, хотя он та зная его и ничего такового за ним небыло.
Тов. Михайлов говорит, что действительно т. Скукин угрожал арестом это было по отношению к механику т. Павлову из за стула, который т. механик хотел взять, а т. Скукин этому воспротивился и сказал если он не исполнит приказания то он его арестует.
По этому поводу т. Шишкин дает об"яснение указывая, что стул был казенный и после выяснения вопроса инциндент был между военкомом и механиком ликвидирован.
Тов. Матвеев задает общему собранию вопрос может быть т. Скукин превышал свою власть-ответ небыло.

Голосование 39-за против 2- воздержавшихся 5.

Тов. ГОРН. Тов. Горн инергичный, принимал много работы в Гомеле в раскрытии Савинского востания /говорил т. Михайлов/ Тов. Матвеев: зная Горна из 16-ой армии, занимая должность секретаря 18-го Воздухотряда направляя ячейку в 70 человек борясь с Начальством и также работая с раскрытием Савинского востания

Голосование единогласно за оставлен в Пратии Р.К.П. против-воздерж. нет

Тов. Шишкин: Тов. Кузнецов зная его как слесаря с хорошей стороны, вопрос тов. Стурмана об убеждения-ответ удовлетворительный Полинов: тов. Шишкин не считаясь всегда правду скажет в глаза, вообще как партийный работник прямой и не боится никаких последствий.

Голосование 26- за оставление в Р.К.П. против нет воздержавшихся 1(

Тов. Марковский: Тов. Лебедев служа с ним с 1919 года, к своим обязанностям относился хорошо, а также и к массе. т. Престен зная его как с политической стороны всегда относился хорошо и раз"ясняет массам и служит примером.

Голосование 34-за оставлении в парти Р.К.П. воздержавшихся 2-

Тов. Белозеров: т. Михайлов как командир были недоразумения, но это его нервное состояние которое последнее время замечалось недоразумений но на всех не потравишь. Тов. Скукин Белозеров всецело отдался командованию и не справлялись своими обязанностями не посещал иногда собрания, а также и субботник. на что подтвердил лекпом, сказав что т. Белозеров был освобожден по болезни.

Голосование 35-за оставлении в партии Р.К.П. при 1-ом воздержавшимся.

Тов. Соловьев: тов. Скукин просит высказываться как о коммунисте. т. Киреев знает его с хорошей стороны как работника, хотя агитации не вел. т. Назаров по отношению к красноармейцам всегда идет навстречу.

Голосование 35-за оставлении в партии Р.К.П. при 1-ом воздержавшемся.

Т. ПАЧИН: т. Кузнецов знает его как честного и энергичного работника. т. Ущемский политработу с красноармейцами и беседы не вел. т. Престен знает как действительно, раз"снял с красноармейцами и беседовал о неправильном действии происшествии из газет. Вопрос т. Смирнову о ходе т. Пачина в церкви-ответ не замечал. вопрос т. Савко о семейном бытстве замечалось-семейный конфликт

Голосование 31-за оставлении в партии Р.К.П. при 5-ти воздержавшихся.

Тов.Машкин:т.Лебедев мало знает его как находящегося всего в отряде 7-дней. т.Перестен: Несмотря,малое пребывание посещал команду и видно желает,что-ли-бо сделать для красноармейца.

Голосование 25-за оставлении в партии Р.К.П. при 11-ти воздержавшихся.

Скукин Петр:т.Лебедев часто приходилось слышать его за отстаивания партии.работник хороший как столяр.т.Савко убеждение коммунистическое.Вопрос:как относился к карaульной службе-ответ хорошо.

Голосование 30-за оставлении в партии Р.К.П. при 6-ти воздержавшихся.

Тов.Ушемский:т.Наваров ничего особенного не замечал он всегда старается на вопросы об"яснить.Т.Курчев на вопрос о беседе: газету приносит но в команде не читает. т.Перестен:т.Ушемский вначале вел себя хорошо за последнее время вступления в Р.К.И.мало отдавал себя на это дело задавая вопросы на полит-тему горячится об"яснить не может.т.Савко:когда тов. Ушемский заступил в группу Р.К.И.давал отчет о ея деятельности о продук-складе отчет был мало ясен-как коммунист мало ошитен но интерисуется политикой. Вопросы:исправиться может-т.Перестен если заняться исправиться, но только над ним надо поработать.

Голосование 6-за оставлении в партии Р.К.П. при 30-ти воздержавшихся.

Т.Михайлов:т.Яковлев,зная его с 1915 г. как моториста относится к своему делу хорошо,как партийный,будучи беспартийным много беседовал как партийный.т.Перестен политической точки зрения убежден как коммунист. т.Матвеев как моторист отношение хорошее,что касается партийного течения и работы ввиду технической работы вести не мог и всегда идет на работу примерно как партийный.

Голосование 26-за оставлении в партии Р.К.П. при 10-ти воздержавшихся.

Тов.Шишкина заявление о коммунисте Елексеева Ленинградец. 7-го Авиотряда.т.Шишкин говорит мне как известно т.Елексеев был ад"ютантом 40-го авиотряда,я слышал от многих товарищей что он очень плохо относился к своим обязанностям и в беседе с хозяином квартиры,где он проживал,тов.Елисеев говорил,что в случае перемены Власти ты про меня не говори,что я был коммунистом-хозяин мне говорил вот таких коммунистов надо гнать из партии,вот что слыхал о нем.
Тов.Матвеев от Елисеева старается изъявиться как коммуниста-карьериста,пользуясь членом партии,делает вещи такия в отряде:симулировал ничего не делал,неотнократно ячеика делала ему на вид и что он только способен на аферу. Собрание предлагает подержать высказанное т. Матвеевым и другим.

Собрание закрывается пением Интернационала.

Председатель:

Секретарь: Скукин

Автобиография

Людиновского Василия Михайловича

Родился в 1894 г. 28 января в гор. Петрозаводске, ныне местожительство гр. Бокситка Новгородской губ., Людиновского Мещанина. Имеет среднее специальное образование, ныне служащий в земельном уезде Северо-Западных земл. упр. Окончил VII-й классное городское училище, после чего поступил на службу в Страховое об-во "Надежда" в должности. статиста, после чего был призван в 1915 году в армию.

В Р.К.К. поступил в 1918 г. в ряды Красной Армии где состоял по сей время. Добровольно не в рядах сражался и участвовал в боях. Участвовал в организации Петрозаводской группы. в качестве секретаря.

Людиновский

Автобиография
Медицинского работника Михайловой

Родилась в 1894 г. Августа
28 дня в г. Петрозаводске сем.
мещанина. гр. Церкви, новокрещенной
губ., Медвежьегорского уезда, Лимской волости
Олонецкой губ. Родители умерли
уже в 1900 г. Воспитывалась в сиротском
училище, после чего поступила
на службу в Сиротский Дом-во
„Кормилец" в должности судомойки,
после чего была взята в
работницы в семью. В Р.К.К.А. вступила
в 1918 году в Сентябре. В-ке
состоя до сих пор. Проработала
две в качестве сестры и заведую-
щей аптекой. Участвовала в
организации Ячейки. Работаю в
данное время в качестве секретаря. —
12/X 21г. Михайлова

9

АВТО-БИОГРАФИЯ.

ГОРНА Александра Ричардовича.

Сын крестьянина Ковенской губернии, Россиенского уезда, Александровской волости, местечко Александрово. Родился в гор. Москве в 1893 году, 3-го августа. Учился в Москве: окончил Городское училище и 3-класса Реальное. После учения поступил в контору конторщиком, а затем стал коми-вояжором и служил до поступления на военную службу. В армии находился всю Империалистическую войну и в 1918 году был призван как унтер-офицер в рядах Красной Армии в которой занимал должности, старшего писаря по строевой части, исполнял должность Ад"ютанта и казначея и был старшим инструктором поясным.

В Партию вступил в 1918 году, организовывал совместно с т. Лазаревым ячейку 18-го Воздухоплавательного отряда, исполнял должности председателя ячейки, председ. контрольно-хоз. совета, председ. комиссии бюро-жалоб и прочие культполитработы и в настоящее время занимаю должность секретаря Военкома Воздухэскадрилии № 3 и председатель ком"ячейки 1-го Авиаотряда.

18 по Сентябрь 1931 года.

гор. Смоленск.

Х. Горн

10

АВТО-БИОГРАФИЯ.

ГОРНА Александра Ричардовича.

Сын крестьянина Ковенской губернии, Россиенского уезда, Александровской волости, местечко Александрово. Родился в гор. Москве в 1893 году, 3-го августа. Учился в Москве: окончил Городское училище и 3-класса Реальное. После учения поступил в контору конторщиком, а затем стал коми-вояжором и служил до поступления на военную службу. В армии находился всю Империалистическую войну и в 1918 году был призван как унтер-офицер в рядах Красной Армии в которой занимал должности старшего писаря по строевой части, исполнял должность Адъютанта и казначея и был старшим инструктором пояснным.

В Партию вступил в 1918 году, организовывал совместно с т.Лазаревым ячейку 18-го Воздухоплавательного отряда, исполнял должности председателя ячейки, председ. контрольно-хоз. совета, председ. комиссии бюро-жалоб и прочие культполитработы и в настоящее время занимаю должность секретаря Военкома Воздухэскадрилии № 3 и председатель ком. ячейки 1-го Авиотряда.

13-го Сентября-1921 года.

гор. Смоленск.

Л. Горн

В Поверочную Комиссию Забайкальского района
Р.К.П. Большевиков.

Поручительство.

Дано тов. Сорга Александра из 16-й армии с января 1921. Как секретарь и защитник Военкома 18-го Кавбригада, тов. Сорг показал себя [illegible] и заслуживает, чтобы его оставили в Чите в виду т/п. - Как преданный Делу Революции и убежденный член Р.К.П. Большевиков. Член Р.К.П. Большевиков с [illegible] г. Билет № [illegible]

Военком Воздухоскадрильи [illegible] 23/VIII 21г

Авто-Биография.

Скукина Алексея Ивановича

Родился в 1895 году 5 февраля в с. Яропольце Люсковской губ. с 14 лет. работал переписчиком Волостного управления 15 лет. в Москве в Заводе и Нар. Конторе Люке в городе Хмельницкого и за этот период на родине на Крестьянской т. е. Земельной с 1915 г. был призван на Военную службу и по состоянию здоровья был уволен на 6 месяцев вторично был призван в мае 1916 году и отправлен в 1-ю Запасную Автом. роту шкой за неокончание Двухгод. курса был переведен в тяжелую Арт. Бригаду где после испытания назначен шофер. Автомоб. дела теории при Тракторной школе, откуда был переведен. Шофером своей должности оставлен за не умением Шофер машины в тяж. Батарею с 120 м/м на Запад. фронт. и откуда был переведен в 1-ю Авт моб. Броневую Батарею шкой при формировании в 1916 г. в Декабре во 2-ю Броневую батарею и отправлен на Юго Зап. фронт где и участвовал в боях в Галиции в отступлении Армии при Керенском и состоял в солдатском Комитете что был за подозрен. в Большевизме и в момен. октябрьского переворота состоял членом совета рабочих и солдатских Депутатов в гор. Гомеле в Ноябре 1918 года был в сущности против скоропосского и петлюровского в Декабре был арестован и отправлен в Киев откуда бежал в Москву и поступил в 1-ю Авиационную парк в гор. Твери в конце Января 1918 году работая в качестве бригадира. В октябре 1918 г. вступил в ряды Р. К. П. Большевиков и был членом в первичн. Комитете районный Комитет и членом президиума Заявил в Июне 1919 году принимал участие по ликвидации

Политической заведенности в гор. Твери в сентябре
был переведен в Оренбургскую группу Партии
Р. К. П. (Большевиков) в Декабре 1919 году был выслан
пом. полит. частью Начальника Авиации Зап.
фронта и назначен на должность помощника 1-го
Авиаотряда. Кой был утвержден и переведен на
спец должность Аэрофотного и пом. лаборанта
и состоял прикомандированным к Комендантскому Эскадр. совет-
отряду. находился на Польском фронте во время
участвовал на 3. Конференции и исполнял должность
Военкома Боевых Частей в Декабре 1920 г. назначен
Военкомом 1-го Авиаотряда в марте 1921 г. выехал
с отрядом с Польск. фронта на Кронштадское
восстание где временно исполнял Военкома Дивизии
и 3. и Военкома своего отряда после
операций заболел тифом 1-го мая и пробыл по 15
Июня и в настоящий момент чувствую слабость, т.
е. отсутствие здоровье и нервное состояние

Военком 1-го
15/IX-21 г. Авиаотряда Аскуко

Авто-Биография.

18

Скуркин Алексей Иванович

Родился 1895 году 5 февраля в с. Ярополче Люко
вской губ. с 14 лет работал перепишком Волостном
Управлении 15 лет. в школе в заводе и Торгового
Конторе Люк. в Горанее Кузнецкого и Да стоя
Перед. на рощике на Крестьянской т.е Земледельч
в 1915 году был призван на военную службу и по состоя
нию здоровья был уволен на 6 месяцев вторично
был призван в мае 1916 году и отправлен в 1-го Запас.
Автомоб. роту и Кой за неокончание взводному
был переведен в тяжел. Арт. бригаду где после чего
машин назначен преподователем Автомобильного
дела теории при Транспортной школе откуда
был переведен в Кадровую Свой действительной службы за не
прерывную пору машин в тяже. бомбарду 120 м/м
на Запад. фронт и откуда был переведен в 1-го
Автомоб. броневую бомбарду из коей при форми
ровании в 1916 г. в Декабре во 2-го броневую бомбарду
и отправлен на Юго Зап. фронт где и управля
вал. в бою в галиции в отступлении Армии
при Керенском и состоял. вооруженной Коми
тете чтобы Запподозрен. в большевизме в ию
ле Октябрьского переворота состоял членом
совета рабочих и солдатских деп. в гор Ровно в
Ноябре 1917 г. был в числе Пропагандо
ров и агитаторов в Декабре был арестован и отправлен
в какой отпуск был в России и поступил в 1-го
Авиационный парк в гор. Тверь в конце Января 1918
года работая в качестве Бригадира в октябре 1918 года
вступил в ряды В. К. П. Большевиков и был избран
в тех контрольный комитет Парка и членом Пункта
Умерла Жена в Июне 1919 г. Проживал у тещи в
настоящем Пятницкого Рабочего в гор

Твери в сентябре был переведен в ряды тогдашней
членц партии Р. К. П. Большевиков. в Декабре 1919 года
был выдан политкомиссаром тогдашнего Начальника Дивизии
Зап. фронта и назначен на должность Политрука
1го Автопоезда, Кои были укомплектованы и переведены из ряды
членов. Автогужевой и Кои. Моторных и состоял
членом Дивизионного и Контрольно Хоз. совета отдельных
частей на Польском фронте За период указанный
на Эвакуированных и пребывал фронтовой Военный
в Боевых рядах. в Декабре 1920г. назначен Военко
мом. 1го Автоотряда в марте 1921г. выехал с
отрядом с Польск. фронта на Кронштадское Восста
ние где временно исполнял. военкома Эскадренных
№ 3 и Военкома своего отряда после операции
забол. тифом 1го мая и пробыл. по 15 Июня и
в настоящий момент чувствую слабость т. е. отсут
ствия здоровья и нервное состояние

Военкам 1го
Автоотряда Аскуку

15/IX-21г.

Б И О Г Р А Ф И Я

19

Военлета Воздушной Эскадрильи №3. М А Т В Е Е В А Александра Филипповича. Члена Р.К.П.Большевиков с I-го Мая 1917г.
Составлена 13 Сентября 1921 гг.
Партбилет №97462.

Родился В 1888 году городе Калуге. Происхожу из рабочей семьи, сын крестьянина Московской губ. Можайскаго уез. Глазовской вол. дер. Горюнкова. С 1904 года стал интересоваться политической литературой, которой снабжали меня старшие товарищи по классу. С начавшимися волнения и забастовками Калужских железно-дорожных мастерских яхтахприниматьхактивноехучастие в которых мой покойный отец принимал активное участие, и я тоже стал принимать участие в распространении листовок устройстве митингов массовок и т.д. В июне месяце был принят в подпольный кружок железнодорожных рабочих в котором по вечерам занимались изучением политической экономии по Баху и Богданову, проходили Эрфурскую Программу и знакомились с партийной и нелегальной литературой. Работу приходилось вести преимущественно техническую как то: печатание, размножение и распространение листовок хранение литературы и.т.п. В 1905 году окончив двухклассное железнодорожное училище поступил в Москве в Ср. Строительно-техническое училище но окончить таковое не пришлось так как в конце учебнаго года был арестован и в училище к к экзамену допущен не был как имеющий политической благонадежности. Находясь в Москве завел связь с эсерами и ввиду массовых провалов эсдеков и эсеров моя квартира являлась конспиративкой для тех и других так как я в то время строго неразбирался еще в партийности и по своему революционному духу /террор/ тянул к эсерам. С января 1906 года за моей квартирой началась усиленная слежка так что конспиративку пришлось перенести, перенести в Замоскворечье где ее в скором времени накрыли. В это же время в Калуге у меня на квартире был произведен обыск и арестована сестра. С моим приездом в Калугу был устроен вторичный обыск меня арестован но за недостаточностью материала сестра и я через месяц были освобождены. Оставаясь на летния каникулы в Калуге я возобновил связь с эсдеками и эсерами и организовал эсеровскую организацию среди солдат 3-го артпарка и в 9-м и 10 Нижегородских полках в июле месяце было устроено выступление некоторыми ротами которое было подавлено силой и начались провалы. За мной и моей сестрой шла усиленная слежка так что вести какую либо работу не представлялось возможным и я уехал в Ярцево /Смоленской губ /на фабрику к своим родственникам на отдых и только организовал маленький кружок из фабричной молодежи как мне пришлось оттуда удалиться ввиду усиленной слежка. 1908 год всякая работа замерла и только с весны стала по немногу оживать а в сентябре месяце по провокации провокаторов: В. Даниловскаго из Пензинской х-д. организации и К. Усков из Калужскаго Депо С-В. х-д Я и сестра моя были арестованы, и обвинялись в принадлежности к парии Большевиков и Эсеров и за связь с Анархистами Коммунистами и имение и хранение оружия. /Анархисты были арестованы в один день с нами/ Пробыв до лета в одиночном тюремном заключении я был освобожден под гласный полицейский надзор а сестра сослана в Сольвычегодск Вологодской губ. За время моего сидения в тюрьме у меня на квартира было произведено 6-ь обысков на которых ни чего вещественнаго найдено не было. В 1910 году был призван на военную службу и назначен в II-ю Воздухоплавательную роту, кр. Новогеогиевск. Не успел я еще прибыть туда как в роту жандармерии было сообщено о моей политической неблагонадежности и меня сразу взяли под тайный Ун. Офицерский надзор под которым находился до дня об"явления империалистической войны. Во Время войны в 33 Авиотряде за боевые отличия был произведен в унтр-офицеры но в школу прапорщиков допущен не был. 26-го июля 1915 г. во время фотографирования неприятельских позиций с самолета, был снижен неприятельским огнем в районе мес. Несельска и взят в плен немцами. В плену в Германии пробыл до декадря 1918 года. Будучи в лагере Стрелково я записался украинцем, так как, там производился учет и отправка всех украинцев в специально политический лагерь Зальцведель в который в начала декабря 15 года прибыл и я. В нем были сконцентрированы исключительно одни украинцы и среди них велась черносотенная агитация украинской Рады разжигающая национальные страсти. На митингах устраиваемых гайдамаками пришлось несколько раз выступить мне и призывать к общей борбе с буржуазией всего мира, за что я и был выслан из Зальцведеля

в штрафной лагерь Мерзебург. В мае месяце 1916 года будучи на работе пытался бежать в Австрию но на II-е сутки был пойман и обратно направлен в лагерь Мерзебург.В Мерзебурге я организовал литературный и театральный кружок на выборных началах,лагерный комитет, повел политработу но был выслан в дисциплинарный лагерь Виттенберг по протиже подпрапорщиков и русскаго врача. Пробыв около трех месяцев в Виттенберге мне удалось уехать в лагерь Альтенграбов где я встретился с Андреем СИНИЦЫНЫМ и Романом МАЛИНОВСКИМ/Провокатором/ которые имели группу 5-6 человек и вели политработу.В эту группу вошел и я .мы держали связь с ЛОЗАННОЙ с тов.ШКЛОВСКИЙ и ГАНЕЦКИЙ. которым мы давали материал о лагерной жизни а они нас снабжали листовками "На чужбине""В неволе"и партлитературой.С каждым месяцем нища"Группа Красных"приобретала все новых членов и уже имея около 20 членов I-го Мая 1917 года было отктыто группы которую наименовали"Альтенграбовской Группой Р.С-Д.Р.П."русских военнопленных в Германии.Группа имела свое знамя с надписями "ПРЯМО К ЦЕЛИ "ПРОЛЕТАРИИ ВСЕХ СТРАН СОЕДИНЯЙТЕСЬ" и ленты с надписями "Альтенграбовская Группа""Р.С-Д.Р.П."и в конце 1918 года в группе насчитывалось около 66 членов.Деятельность группы: политработа,ежедневное чтение газет и брошур для всего лагеря устройство лекций,митингов,организация школ,кооператива,Об-ва Взаимопомощи и др.лагерных учреждений на выборных началах. На выборных должностях мне пришлось быть:Членом Об-ва,членом правления библиотеки,членом коллектива Группы,Завработой библиотеки членом лагернаго Совета,членом ликвидационной комиссии культурного имущества лагеря.По прибытии в Россию мною,как членом коллектива группы было сдано в В.Ц.И.К. тов.Енукидзе под росписку от 28 декабря за №190. знамя группы протоколы и касса.

Прибыв к своей матери в Калугу я вынужден был поступить на службу в Калужский железком от куда меня Губком Р.К.П. отозвал и на правил в Калугвоенкомат.24 мая 1919 года я получил назначение Военкома Противосамолетнаго Артдивизиона после военкома 6-й Противосамолетной батареи с которой 4 августа выехал на Северо-Двинский фронт в состав 54-й Стр.дивизии.4-го февраля 1920 г.поливом был назначен военкомом 42 тяжбатареи для приведения ее в порядок.В марте назначен военкомом Тяжартдивизиона 54-дивизии.Ихтатиц с которым из Архангельска выехал на Польский фронт и принимал участие в боях под Германовичами.I-го июня назначен Комиссаром Штаба 161 бригады в августе,для поднятия боеспособности назначен Комиссаром 162 бр.54-й див.с остатками которой после поражения под Цеханевым и Млавой и с конкорпусом Гая интернировался в Германию.Из лагеря АРЕСТ от ареста уехал с 33 див.в лаг.Зальцведель.С приездом тов Эйдук в Зальцведель организовал Политотдел был Начкультпросвета,Завкухней.возстановили связь с Спартаковцыми.В Россию прибыл 22-го ноября в распоряжение Пузапа.Назначен для ответственной работы в Политчасть Штавоздухзап.Назначен Вр.военкомом Штавоздухоарм 3.В конце декабря с расформированием штаба поступил в резерв авиоспециалистов.В Январе назначен Военкомом Воздухоарм 16.7-го марта командирован в Петроград военкомом Воздухэскадрильи Запфронта. 15 мая с расформированием Воздухоарм 16 назначен военкомом Воздухэскадрильи №3.в которой нахожусь и по настоящее время.

Член Р.К.П.Большевиков с I-го мая 1917 года партбилет №974462.

Военком Воздухэскадрильи №3.

20

Авто-биография

Семенова Георгия Михайловича

Сын крестьянина Тверской губ., Калязинского уезда, Савватинской вол. села Улиц. Родился в гор. Петрограде в 1897 году 15-го Апреля. Родители занимаются в настоящее время крестьянством. Учился в гор. Петрограде в Казанском Высшем Начальном училище, после окончания в 1914 году поступил на службу в Привлинск на 1-ую Трудпутрокаптюр Завгоза в качестве Заведывающего ремонтным отделом, где и служил по Декабрь 1915 г., поступив добровольцем в Измайловский полк с коим был в Луцких и Мариупольских боях до Января м-ца 1918 года, когда и был уволен вовсе от службы по близорукости. По увольнении из Старой Армии поступил в Петроградский Комитет по топливу в Продовольственный отдел, где и служил до 15 Июля 1918 года, т. е. до призыва в Красную Армию в 1 Петроградскую авиационную группу, переформированной в 1 Авиационный разведывательный отряд, где и служу до настоящего времени занимая должность делопроизводителя по хоз части и кассира.

В Р.К.П. (Большевиков) вступил в Октябре 1918 года, где и состою до настоящего времени. Партработы не в качестве секретаря ячейки.

13/IX 21.

Семенов

Авто-биография

Соловьева Георгия Михайловича

Сын крестьянина Тверской губ., Кашинского уезда Давыдовской вол. села Утц. Родился в гор. Петрограде в 1897 году 15 Апреля. Родители занимаются в настоящее время крестьянством. Учился в гор. Петрограде в Казанском Высшем Начальном училище, после окончания в 1914 году поступил на службу в Правление ова Русских Трубопромышленных Заводов в качестве Заведывающего регистрационным отделом, где и служил по Декабрь 1915 г., поступив добровольцем в Измайловский полк с коим был в Лужских и Тарнопольских боях до Января месяца 1918 года, когда и был уволен вовсе от службы по демобилизации. По увольнении из Старой Армии поступил в Петроградский Комитет по топливу в Продовольственный Отдел, где и служил до 15 Июля 1918 года, т.е. до призыва в Красную Армию в/ Петроградскую Авиационную группу, переформированную в Январе месяце 1919 года в 1 Авиационный разведывательный отряд, где и служу до настоящего времени, занимая должность делопроизводителя по хоз. части и кассира.

В Р.К.П /Большевиков/ вступил в октябре 1918 года и состою до настоящего времени. Партработы не имею в качестве секретаря ячейки

13/IX 1921.

Соловьев

Краткая Автобиография
члена Ф. К. П. Сергея Ивановича Белозерова

Родился 1891 года сентября 22 дня Вологодской губ. Вельск. уезда Майденской волости дер. Зеленцы, в 1905 году окончил начальное училище, с 1906 по 1912 год работал в качестве слесаря по строительным работам в гор. Москве от техника-Конторы Мамонтьевых
В 1914 г. был взят на военную службу в одну из Воздух. школу а 1915 переведен в Первую Севастопольскую в ноябре года при этом Окончил класс Авиационно-Моторный после чего работал на самолетах в разных авиационных отрядах в качестве старш. мотористка По 1916 год. 1916 году начал обучаться летанам при отряде и в 1917 году окончил Школу воен. летчиков в гор Пскове и был назначен летчиком в 23 й корп авиаотряд у. ст. в котором и застала Октябрьская революция на фронте, после Нещучано-наступления Отряд эвакуировался в Москву. где и перешел в Красную армию весь состав в этом-же отряде на Красный фронт работал до 19 Июня

60

а потом был переведен в 40 отряд
на Юго-Восточный фронт в который
и вступил членом Р. К. П. в 1921 г.
Кандидатом во время пахотной
недели.

Член Р. К. П. Сергей Белоусов

13 сентября 1921

г. Симбирск.

Автобиография

Шишкина Устина Яковлева

Родился в 1888 г 28 Мая Калужской губ. Боровского уезда Кривской волости дер. Малашино сын крестьянина с 10 лет учился в сельской школе которую окончил 13 лет На 14 году был отдан в ученье обучать сапожному делу в гор. Москву. До военной службы работал в Москве где и пробыл 4 года в Московской Кавелю обозной Мастерской где и принимал участие по возведеню баррикад на улицах Москвы восстание 1905 г. В 1909 г. был взят на Военную службу где и пробыл 3½ года. В 1914 году был. Мобилизован и отправлен на фронт где и был ранен в левую руку В момент Февральской Революции находясь в Москве и принимал участие в восстании в 1917 году при октябрьском перевороте находясь 56-м пех. Зап. полку тоже принимал участие После переворота по болезни был освобожден от Военной службы В Ноябре 1918 года Добровольно поступил в Воздушной флот. в Смоленске во 2-й Авиационный отряд в последствии переименован 8-й Авиаотряд. в Ноябре 1918 г. поступил в партию Р. К. П. / Большевиков / Был избран Председ Контр. хоз. совета секретар Ячейки был членом Витебского горсовета Губ. Красноа. Депутатов был секретарь Бюро Воздухскафр Зап. Фронта в Петрограде где принимал участие в подавлении Кронштадского восстание и в настоящие время находится в 1-м Авиационном отряде Воздухскафр №3. секретарем Ком "Ячейки и должности слесаря

16 Августа 1921 г. слесарь Шишкин

3

Автобиография 24

Шишкина Устина Яковлевна

Родился в 1898 г. 28 Мая Кашинской губ. Бурнакской
Уез. Кривской вол. дер. Малашино, сын крестьянина
в 10 лет Учился в сельской школе которую окончил
13 лет. На 14 году был отдан в ученье обучаться
слесарному делу в гр. Москву До военной службы
работал в Москве где и пробыл 4 года в Московском Кабел.
Обозной Мастерской, где и принимал участие по возведению
баррикад. На улицах Москвы восстание 1905 года
в 1909 г. был взят на военную службу - где пробыл 3½ г.
В 1914 году был мобилизован и отправлен на фронт
был ранен в левую руку в момент Февр. Революц
находился в Москве принимал участие в Восстании
в 1917 году в Октябрьскому 56 пех. Зап. полку
тоже принял участие после переворота по болезни
был освобожден от военной службы в Ноябре
1918 года Добровольно поступил в Воздушной флот[ь]
во 2-ю Авиационный отряд. в последствии переименован
в Авиаотряд. в Ноябре 1918 г поступил в ряды РКП.
(Большевиков) был избран председ. Контр. хоз. совета
секретар Ком"ячейки был членом Вытебского горсовета
Раб. Кр. Депутатов был секретар Бюро Воздух
Эскадри Зап. фронта в Петрограде. где принимал
участие в подавлении Кронштадского Мятежа
и в Настоящее время нахожусь в 1-Авиаотряде
слесарем и секретарем ячейки

Слесарь Шишкин

16 Августа 1921.

Справка.

25

Дана сия т. Шишкину, члену ячейки двиг. №1, что им подано в Райкам заявление об утере членского билета за №125645, с квитанцией „Рабочего пути".

Секретарь ячейки: Шишкин

Зав. [illegible]: Кинзин

Революционную Комиссию Гдовского Района

Удостоверение

Дано тов. Шишкина Сергея, как председателю Комитета Б-го Авиапарка, как секретарю Комитета Воздухоплавания Запгруппа, тов. Шишкин всегда был на стороне, противной Комиссии.

Член ВКП. Большевиков с 1917 года Билет № 97462. Восьмой Екатеринбургской

23 Сентября 1921 г.

Автобиография

Шубенского Федора Максимовича

Сын крестьянина Череповецкой губ Тихвинского уезда Сугорской вол. дер Усть-ижицкой Родился в 1901м году 4го августа Отец и мать умерли и я остался на 4м годах отроду и был взят в город Тихвин где воспитывался у дядюшки, кончил начальную школу потом поступил к к одному хозяину в магазин где проработал в должности 3х лет 3года мальчиком и 3х годовой приказчиком в 18м году я уже работал в Городском продовольственном ~~отделе~~ отделе в качестве кладовщика но после перевели в кооператив где был весовщиком. В 1919 м году 8го Августа был мобилизован Тихвинским Уездвоенкоматом направлен был в маршевой отряд, некоторое время постоял в Петрограде

по получаю калетов Белофиноф были направлены на
границу Финляндии где пробыл 8 месяцев в 1920м
году был на Польский фронт вместе с 488 м полком
где было принято несколько боев но там я заболел и
отстал от своего полка. Всу дивизию наша была
отправлена на Врангеля я был направлен в Гомель
где был назначен в 104й этап где был недолго. заболел
направлен домой где пробыл 3 месяца по когда
поправился был направлен в Петроград в 1й Авиаотряд
отряд в котором нахожусь сичас в качестве Авродромной

Член Комячейки 1го Авиаотряда Ф. Гущинский

Автобиография.

Пушкина Федора Максимовича.

Сын крестьянина Черепетской губ. Тимковского уезда Сугоровской вол. дер. Устье-Мощинки Родился в 1911 м году 4го Августа. Отец и мать мои померли я остался на 4ом годах отроду и был взят в город Тимково где воспитывался у дядюшки кончил начальную школу потом поступил к одному козлину в магазин где проработал 6½ лет 3 года мальчиком 3½ приказчиком. В 18 м году я уже работал в Городском продовольственном отделе в качестве кладовщика но после перевался в Кооператив где был весовщиком в 1919 м году 8го Августа был мобилизован Тимковским

Уездвоенкоматом направленный был в Лужский отряд
некоторое время состоял в Петрограде по
поручае наместв Белодниче были направлены на
границу Финляндии где пробыл 8ми месяцев в 1920м
году в 1м числах Августа был направлен на Волынский
фронт вместе с 488м полком где было прикрыто несколько
боев недолго заболел и отстал от своего полка вся
дивизия наша была ~~уже~~ направлена на Врангеля я был
направлен в Гомель где назначен в 104й Этап где
был недолго заболел и был направлен домой где про-
жил 3 месяца но когда поправился был нап-
равлен в Петроград в 1й Авиационный отряд
в котором нахожусь ныне в качестве авиа-
ремонтного

Член Комячейки Ф. Гуменский
1го Авиотряда

29

В Поверочную Комиссию по Паротам. Р. К. П. Бо-в.
Электрического Района.

Проучавась за кандидата ячейки 1го Авиапарка тов. Гуселевой, хотя имела политические разрывы, но принимая во внимание его пролетарское происхождение и его старания.

Член Р. К. П. Большевиков с октября 1918 г. билет № 13818.

Секретарь Комитета
Владимирского района № 3. М. Гом

29/VI 1921 г.

Краткое авто биография

Красного Летчика-Наблюдателя

Бакина Терентия Васильевича

из Крестьян Села Петровки

Мелитопольского уезда Таврической

губернии родившегося 24 июня 1889 г.

С детства занимался хлебопашеством

в доме своих родителей, 1901-1905 г.

набегало 10 дн. = 60 чл. з.

обучался в железнодорожной школе, после

окончания был командирован прапор-

щиком. в депо Гор Одесса.

В 1910 году был призван на военную

службу в гор. Петроград в 14 Егерский

полк где прошел курс учебной

Команды и пробыв по 1911 г.

в апреле был отпущен в запас, в июне

1914 г был снова мобилизован и при-

ван в ряды Гвардии Петроградского округа

в 1915 г был переведен в автомобильную

в автомобильную часть по своей

специальности где и пробыл в дан

февральский и по октябрьскую,

С момента октябрьской революции почти

все отряд состоял из 72 автомашин

Начал обслуживать всероссийский цен-

тральный исполнительный комитет

в петрограде в Смольном институте.

В моменты службы в Центральном
Комитете мне пришлось с тов-
тами с партийной работой в сту
тить в партию большевиков и кан
только здесь некоторым доверием
пришлось возжать на автомаш
Нах наиболее наших работников
которых ежедневно днем и ноч работали
в исполнительном комитету Смоль-
ном институте.
в октябре 1918г был выдвинут комис-
сатом в школу Летчиков Наблюдателей
и был вскоре Временем командирован
и приступлено к занятиям,
в феврал 1919г окончил экзамен
после чего был командирован в первый
авиаотряд на должность Летчика
Наблюдателя где и пришлось рабо-
тать с отрядом: на Петроградском
в 1919г польском западном фронте 1920-
и кронштадтский в петрограде 1921-
что и свидетельствуем своей
подписью

Красный летчик Набл Баранов

9/IX 21 Смоленск

Краткое автобиографическое
красного летчика Наблюдателя
Балина Петра Васильевича

3

из крестьян села Петровки Ишимского
полевского уезда Тюменской губ.
родившегося 24 июня 1889 г.

С детства занимался хлебопашеством
вом вдоме своих родителей
1901-1905 обучался в железнодорожной
школе, после окончания был командирован практикантом в депо г. Свердловск, в 1910 г. был призван на военную
службу в г. Петроград в 1912 году
прошел курс учебную команду и пуш
был по 1914 г. в апреле был отпущен
в запас в июне 1914 г. был снова мо
билизован и призван в ряды Гвардии
Петроградского округа, 1915 г. был
переведен в автомобильную часть где и
пришлось в дни февральской революции
и по октябрьски. С момента октябрьской
революции почти все отряд состав из
72 автомашин начали обслуживать Всерос-
сийский исполнительный комитет в Пет-
рограде в смольном институте.
С момента службы в центральном
комитете мне пришлось с полнуто
с партийной работой в ступить в
партию большевиков и как пользуясь
некоторым доверием мне пришлось
возить на автомашинах на ступить

Списка работников которые ежедневно день и ночь работали в исполнительном комитете в смольном институт
в октябре 1918 – был выдвинут кандидатом в школу летчиков наблюдателей и был в скором времени командирован и приступлено к занятиям, в феврале 1919 – был экзамен, после чего командирован в первый авиационный отряд на должность Летчика-Наблюдателя, где и пришлось работать в отрядах на фронтах: Петроградском 1919 г полевом Западном фронте 1920 – и хронически в петрограде 1921 –

Что и свидетельствую своею подписью

Красный Летчик Наблюдатель Павлов

9/IX 21 Смоленск –

Таможенный билет № 1 [illegible]

получил. Председатель [illegible]

1го Авиаотряда А. [illegible]

12/X 1921 г.

= Акцепт | Авизо | Гарантия

33

Билет № Грек № 73868
Безбедов № 37449
Сергеев 40946
Соловьев 40839
Шишкин 186 44
конц. К. Гуреевский № 125

Капит. А. Гун

Основная карта коммуниста № 34

1) Фамилия, имя и отчество.	Скуин. Алексей Иванович.
2) Возраст (или время рождения).	5 февраля 1895 году
3) С какого года и месяца состоит в Р. К. П. (большевиков).	Комм. с октября 1918 г. членом партии с сентября 1919 г.
4) К какой партийной организации принадлежит (город, район № членск. книжки).	Заднепровскому районному городу Смоленск. № 710706
5) Состоял ли в других партиях, кроме коммунистической, каких именно и когда.	не состоял.
6) Подвергался ли преследованиям за революционную деятельность, когда и каким именно.	Нет.
7) Какую и где нес партийную работу и исполнял ли выборные обязанности в общественной или профессиональной деятельности в нижеследующие периоды: а) до 1905 г. б) с 1905 г. по март 1917 г. в) с марта по октябрь 1917 г. г) с октября 1917 г. по настоящий момент.	в 1918 г. в солд. Комитете в 1919 г. в Контрольно тех. комит. Комм. ход. комиссий секретарем. Членом в 1919. Политруком. отряда 1920 г. За военкома в бой 3 раз. 1920 г. Военкомом. отряда по сие время.
8) Организовывал ли Советы, партийные и другие комитеты, кассы, комиссариаты, кооперативы, боевые части и другие учреждения (гражданские или военные).	Организов. Кассу в 1919 г. взаимопомощи погибших и увечных Авиарабб. касс. взаимопомощи
9) Приходилось ли выступать и председательствовать на больших или малых собраниях в городах (среди рабочих) или крестьян (среди крестьян и солдат:) и много ли раз.	среди крестьян 2 раза среди солдат. и красноармейцев. много раз.
10) Родной язык.	Русский
11) На каких других языках говорит	не знаю.
12) Какое получил образование и где	в Московск. гор. и Ярославле Земельную школу
13) Профессия до революции	Шофер. и Автом. обучение.
14) Какие главнейшие должности занимал, где и в каких учреждениях: а) до 1905 г. б) с 1905 г. по март 1917 г. в) с 1905 г. по октябрь 1917 г. г) с октября 1917 года по настоящий момент	Политруком отряда и Вам члена отряда

15) Какое месячное жалованье получал на последней должности	7. 300 руб.
16) Отбывал ли воинскую повинность, в каких частях, когда, сколько времени и где.	в 1-м автом. роте 1916 в 1-ой арт. бригаде в 2-м отд. бронев. батарее до 1917 года
17) Какое и где получил военное образование (в учебной команде, военном училище, кадетском корпусе, школе прапорщиков, академии и пр.).	не какое
18) Занимали ли военные должности, когда и какие именно (обозначьте бывший чин или звание).	рядовой шофер.
19) В каких боях и когда участвовал.	в 1917 г. под Тарнополем в галиции
20) Имеет ли ранения и физические недостатки и каково состояние здоровья.	легко ранен. здоров Контужен
21) Какую должность занимает в настоящее время (точное название).	Военного комиссара в 1-м Автопарке
22) Считает ли настоящую должность подходящей для себя.	Считаю
23) К какой работе чувствует наибольшую склонность.	к технической
24) Какая организация откомандировала на фронт.	по запросу технической помощи части Нач. авиации Зап. фронта в 1919 г.
25) Семейное положение	отец, мат. сестра
26) Адрес семьи	Московская губ. Волоколамский уезд с. Ярополец.
27) Указать точно какой губ., уезда, волости, села или деревни родился.	Московск губ. Волоколамского уезд. с. Ярополец
28) Где в настоящее время проживают родители.	Московск. губ. Волоколамск уезд с Ярополец

10. дня Сентября месяца 1921 года.

Подпись Дерюжкин

Отметка о дальнейшей работе (отзывы частей и проч.).

Алфавит №

35

ОСНОВНАЯ КАРТА КОММУНИСТА.

1) Фамилия, имя, отчество:	Александр Фридрихович Гаон
2) Возраст (или время рождения):	1893 года 3-го августа 28 лет
3) С какого года и месяца состоит в Р. К. П.:	Вступил в октябре 1918 года Утвержден в 1919 году
4) К какой партийной организации принадлежит (город, район и № членской книжки):	№ 13868. Гаон 16.
5) Состоял ли в других партиях, кроме коммунистической (каких именно и когда):	Не состоял
6) Подвергался ли преследованиям за революционную деятельность (когда и каким именно):	Не подвергался
7) Какую и где нес партийную работу, исполнял ли выборные обязанности в общественной или профессиональной деятельности в нижеследующие периоды: а) до 1905 г. б) с 1905 г. по Март 1917 г. с Марта по Октябрь 1917 г. с Октября 1917 г. по сие время. с 1918 г.	Председатель Ком"ячейки в армии и прочее
8) Организовал ли Советы, партийные и другие ком. кассы, комиссариаты, кооперативы, боевые части и др. учреждения (гражданские или военные):	в 1918 г. организовывал ячейку в 18-ом Воздухотоле
9) Приходилось ли выступать и председательствовать на больших или малых собраниях в городах (среди рабочих) или в селах (среди крестьян и солдат) и много ли раз:	На собраниях среди Красноармейцев
10) Родной язык:	Немецкий
11) На каких других языках говорит:	На немецком
12) Какое получил образование и где:	Городское училище и 3 класса Реального в гор. Москве
13) Профессия до Революции:	Конт.-вальцовщик, Конторщик-кассир и счетовод

14) Какие главнейшие должности занимал, где и в каких учреждениях— а) до 1905 г. с 1905 по 1907 г. с Марта по Октябрь 1917 г. с Октября 1917 г. до мобилизации:	Не занимал
15) Какое месячное жалованье получал на последней должности:	600 рублей
16) Отбывал ли воинскую повинность, в каких частях, когда, сколько времени и где:	3 1/2 года в армии.
17) Какое и где получил военное образование (в учебной команде, военном училище, кадетском корпусе, школе прапорщиков, академии и проч.:	Учебная Команда по Воздухоплаванию
18) Занимал ли военные должности, когда и какие именно (обозначьте бывший чин или звание):	Ст. унт. офицер
19) В каких боях и когда участвовал:	В Германской войне и Гражданской
20) Имеет ли ранение или физические недостатки каково состояние здоровья:	Контужен
21) Какую должность занимает в настоящее время (точное название):	Завстоял военкома Эскадрильи и Председатель Комячейки 1-го Авиаотряда.
22) Считает ли настоящую должность подходящей для себя:	Желаю сесть занимать более активную Политработу.
23) К какой работе чувствует наибольшую способность:	К Счетоводству
24) Какая организация откомандировала на фронт:	Призван по мобилизации
25) Семейное положение:	Отец, Мать, Сестры, брат
26) Адрес семьи:	гор. Москва. Мусницкий проезд д № 2, кв 13.

"12" Октября месяца 1921 г. А. Горох

Отметки о дальнейшей работе (отзыв частей и проч.)

.....

.....

.....

14-я Госуд. тип.

36

Основная карта коммуниста №

1) Фамилия, имя и отчество.	Шишкин Устин Яковлевич
2) Возраст (или время рождения).	1888 год. 29 Мая.
3) С какого года и месяца состоит в Р. К. П. (большевиков).	с Ноября 1918 года
4) К какой партийной организации принадлежит (город, район № членск. книжки).	Ком"ячейки 1-го Автоотряда
5) Состоял ли в других партиях, кроме коммунистической, каких именно и когда.	не состоял.
6) Подвергался ли преследованиям за революционную деятельность, когда и каким именно.	Нет
7) Какую и где нес партийную работу и исполнял ли выборные обязанности в общественной или профессиональной деятельности в нижеследующие периоды: а) до 1905 г. б) с 1905 г. по март 1917 г. в) с марта по октябрь 1917 г. г) с октября 1917 г. по настоящий момент.	Председатель Контр. ходов советов В 1919 г. 20 г. 21 г Член Витебск горсовета в 1920 г. Секретар Бюро Воздухэскадрильи фронта Секретар Комунистической ячейки 1-го Автоотряда
8) Организовывал ли Советы, партийные и другие комитеты, кассы, комиссариаты, кооперативы, боевые части и другие учреждения (гражданские или военные).	Нет
9) Приходилось ли выступать и председательствовать на больших или малых собраниях в городах (среди рабочих) или крестьян (среди крестьян и солдат:) и много ли раз.	Председательствовал на Малых собраниях среди Красноармейцев отряда
10) Родной язык.	Русский
11) На каких других языках говорит	Нет
12) Какое получил образование и где	Церковно приходскую школу на Родине
13) Профессия до революции	Слесарь Кузнец Паяльщик
14) Какие главнейшие должности занимал, где и в каких учреждениях: а) до 1905 г. б) с 1905 г. по март 1917 г. в) с 1905 г. по октябрь 1917 г. г) с октября 1917 года по настоящий момент	Учеником слесарному делу в Москве слесарем Москов Казен обозн. мастерских Был Временно Завхозом 8-го Автоотряда в Настоящие время слесарем отряда

15) Какое месячное жалованье получал на последней должности	2400 руб.
16) Отбывал ли воинскую повинность, в каких частях, когда, сколько времени и где.	3½ года 69 пехот. Рязанском полку с 1909 по 1912 г. в Гор Люблине
17) Какое и где получил военное образование (в учебной команде, военном училище, кадетском корпусе, школе прапорщиков, академии и пр.).	В Учебной Команде 69 пех. Рязанского полка
18) Занимали ли военные должности, когда и какие именно (обозначьте бывший чин или звание).	Взводного Командира и быв Дополдребелем нестроевой роты
19) В каких боях и когда участвовал.	в подавлении Кронштадского мятежа
20) Имеет ли ранения и физические недостатки и каково состояние здоровья.	имею ранение Руки и ноги здоровье удовлетворительное
21) Какую должность занимает в настоящее время (точное название).	Слесарь отряда
22) Считает ли настоящую должность подходящей для себя.	считаю "
23) К какой работе чувствует наибольшую склонность.	
24) Какая организация откомандировала на фронт.	Добровольно с 1918 года и после взятия Женат
25) Семейное положение	на Родине
26) Адрес семьи	Калужской губ. Боровского уезда Кривской вол. д. Маклино
27) Указать точно какой губ., уезда, волости, села или деревни родился.	на Родине
28) Где в настоящее время проживают родители.	а жена при мне -

" 2 " дня Сентября месяца 1921 года.

Подпись Ушаковым

Отметка о дальнейшей работе (отзывы частей и проч.)

Алфавит №

37

Основная карта коммуниста.

зак. № 1254

1) Фамилия, имя, отчество:	Белозерцев Сергей Ильич
2) Возраст (или время рождения):	1891 г
3) С какого года и месяца состоит в Р. К. П:	1914 г Ноябрь месяц
4) К какой партийной организации принадлежит [город. район и № членской книжки]:	Коминтерна 1го Автотреста
5) Состоял ли в других партиях, кроме коммунистической (каких именно и когда):	Нет
6) Подвергался ли преследованиям за революционную деятельность (когда и каким именно):	Нет
7) Какую и где нес партийную работу, исполнял ли выборные обязанности в общественной или профессиональн. деятельности в нижеследующ. периоды: а) до 1905 г.	/
б) с 1905 г. по Март 1917 г.	Нет
с Марта по Октябрь 1917 г.	—
с Октября 1917 г. по сие время.	
8) Организовал ли Советы партийные и другие ком. кассы, комиссариаты, кооперативы боевые части и др. учреждения (гражданские или военные):	Нет
9) Приходилось ли выступать и председательствовать на больших или малых собраниях в городах (среди рабочих) или в селах (среди крестьян и солдат) и много ли раз:	Нет
10) Родной язык	Русский
11) На каких других языках говорит:	Не говорю
12) Какое получил образование и где:	Сельское училище Вологод. Губ Вашкинск. у.
13) Профессия до революции.	Батрак на Волокитинской заимке

14) Какие главнейшие должности занимал где и в каких учреждениях— а) до 1905 г. с 1905 г. по 1907 г. с Марта по Октябрь 1917 г. с Октября 1917 г. до мобилизации!	с Марта по октябрь и до мобилизации в 23 автоотряде в качестве воен. летчика
15) Какое месячное жалованье получил на последней должности:	600 руб.
16) Отбывал ли воинскую повинность в каких частях, когда, сколько времени и где:	с 1913 года в Автоотрядах.
17) Какое и где получил военное образование (в учебной команде, военном училище, кадетском корпусе, школе прапоршиков. академии и проч..	школа летчиков в Пскове
18) Занимал ли военные должности, когда и какое именно (обозначьте бывший чин или звание):	автомотористка 1917, потом летчика 10 ап. 09 г.
19) В каких боях и когда участвовал:	в Пскове. на участвовал
20) Имеет ли ранение или физические недостатки и каково состояние здоровья:	перелом пр. ноги выше колена. Находится в госпитале на излечении
21) Какую должность занимает в настоящее время (точное название):	Кр. Воен. Летчица
22) Считает ли настоящую должность подходящей для себя:	да
23) К какой работе чувствует наибольшую способность:	летать
24) Какая организация откомандировала на фронт:	Кнобыч с Октября 1917 г.
25 Семейное положение:	холостая
26) Адрес семьи:	Вологда губ. Вильеки ул. Мавзея Волоцкая д. Земляд

« » месяца 191 года.

Отметки о дальнейшей работе (отзыв частей и проч.)

38

В поверочную Комиссию по чистке партии Р.К.П. б-в.
г. Забайкальска Райкома.

Прошу выдать мне членский билет т-ва Автотруда тов. Белозерова Артем, ввиду того что я по постановлению Ячейки по Кан за активного ячейского конструктора принимавшего активное участие противо Белогвардейских и Японских Империалистов. чл. Р.К.П. Большевиков с 1го Мая 1924 г. билет №97666.

Военком Загадрилии [illegible] 23/сент 24г.

Партийн. бил. № 199316
или канд. карт. №
выдан 19 — 2 г.

Форма № 3

Пролетарии всех стран, соединяйтесь!

Российская Коммунист. Партия (Большев.)

ЛИЧНАЯ РЕГИСТРАЦИОННАЯ КАРТОЧКА.

организация.

1. Название организации, выдавшей билет Красно... Городской район г. Москвы
2. Фамилия Максимов имя Николай отчество Константинович
3. Год рождения 1898 г. 4. Родной язык Великорусский
5. Социальное положение мещанин гор. Ейска
6. Образование Н[изшее] Коммерческое училище
7. Какие специальности знает Практикант Телеграфа М. Путей Красный Военный летчик
8. Военная подготовка Красноармеец
9. На каких языках говорит Великорусский
10. Какие местности России знает хорошо центральные губ. Волгу.
11. Был ли за-границей и где Нет
12. Семейное положение, число членов семьи на иждивении Холост.
13. Время вступления в партию Январь 1918 г.
14. Какой организацией принят Коммунистической
15. Подвергался ли репрессиям за партийную работу, когда, каким Нет.
16. Состоял ли в других партиях, каких, когда, где Нет
17. Основания зачисления в партию Членство
18. В каких профсоюзах состоял до выдачи билета Пожелает
и состоит в Моск. Губ. Вар. Красн. Союза Путей сооб.
19. Краткие сведения о револ. деятельности, место и характер работы, и занимаемая должность до выдачи билета и в настоящее время

Шишкин 125645 Балы 7607/4

Секретарь .....

20. Передвижения и командировки.

Название организации	Название организации	Название организации	Название организации .....
Куда выбыл	Куда выбыл	Куда выбыл	Куда выбыл .....
Цель поездки	Цель поездки	Цель поездки	Цель поездки .....
Время от'езда 19—2...г.	Время от'езда 19—2...г.	Время от'езда 19—2...г.	Время от'езда 19—2...г.
Секретарь	Секретарь	Секретарь	Секретарь .....
Название организации	Название организации	Название организации	Название организации .....
Время приезда 19—2...г.	Время приезда 19—2...г.	Время приезда 19—2...г.	Время приезда 19—2...г.
Секретарь	Секретарь	Секретарь	Секретарь .....
Название организации	Название организации	Название организации	Название организации .....
Куда выбыл	Куда выбыл	Куда выбыл	Куда выбыл .....
Цель поездки	Цель поездки	Цель поездки	Цель поездки .....
Время от'езда 19—2...г.	Время от'езда 19—2...г.	Время от'езда 19—2...г.	Время от'езда 19—2...г.
Секретарь	Секретарь	Секретарь	Секретарь .....
Название организации	Название организации	Название организации	Название организации .....
Время приезда 19—2...г.	Время приезда 19—2...г.	Время приезда 19—2...г.	Время приезда 19—2...г.
Секретарь	Секретарь	Секретарь	Секретарь .....

Алфавит №

41

ОСНОВНАЯ КАРТА КОММУНИСТА.

1) Фамилия, имя, отчество:	Жаворонкин Николай Константинович
2) Возраст (или время рождения):	1898 г.
3) С какого года и месяца состоит в Р. К. П.:	С Января 1918 года
4) К какой партийной организации принадлежит (город, район и № членской книжки):	Красно-Пресненский район г. Москвы
5) Состоял ли в других партиях, кроме коммунистической (каких именно и когда):	Нет.
6) Подвергался ли преследованиям за революционную деятельность (когда и каким именно):	Нет.
7) Какую и где нес партийную работу, исполнял ли выборные обязанности в общественной или профессиональной деятельности в нижеследующие периоды: а) до 1905 г. б) с 1905 г. по Март 1917 г. с Марта по Октябрь 1917 г. с Октября 1917 г. по сие время.	Нет. Нет. В Завадском К-те 1. Коптюжинской ячейки, Крас. Арб. военном., 1 Военном Коммунистическом секр., Губкома секр., Комиссий. Нет Мосс. Ш. Авиации
8) Организовал ли Советы, партийные и другие ком. кассы, комиссариаты, кооперативы, боевые части и др. учреждения (гражданские или военные):	Организовал Бейшунский Участковый с отделами, после Белогвардейского мятежа в 1918 г.
9) Приходилось ли выступать и председательствовать на больших или малых собраниях в городах (среди рабочих) или в селах (среди крестьян и солдат) и много ли раз:	Да, но очень мало.
10) Родной язык:	Великорусский.
11) На каких других языках говорит:	Нет.
12) Какое получил образование и где:	4 кл. Костромской 2-ой гимн. мужской в г. Костроме.
13) Профессия до Революции:	Практикант текстильной Пр-сти.

14) Какие главнейшие должности занимал, где и в каких учреждениях— а) до 1905 г. с 1905 по 1907 г. с Марта по Октябрь 1917 г. с Октября 1917 г. до мобилизации:	Нет. Нет. Нет. Секретарь Совдепа и Учитель г. Ветлуги Екатеринославской губернии.
15) Какое месячное жалованье получал на последней должности:	6.800 руб.
16) Отбывал ли воинскую повинность, в каких частях, когда, сколько времени и где:	В 20/180 зап. пех. полку в г. Тамбове, два месяца до Марта 1914
17) Какое и где получил военное образование (в учебной команде, военном училище, кадетском корпусе, школе прапорщиков, академии и проч.:	Нет.
18) Занимал ли военные должности, когда и какие именно (обозначьте бывший чин или звание):	Рядовой.
19) В каких боях и когда участвовал:	На Кавказском фронте в 1919 г. под Кавалем.
20) Имеет ли ранение или физические недостатки каково состояние здоровья:	Ранен в левую руку.
21) Какую должность занимает в настоящее время (точное название):	Врид. Командира 1-го авиа отряда.
22) Считает ли настоящую должность подходящей для себя:	Да.
23) К какой работе чувствует наибольшую способность:	К летной.
24) Какая организация откомандировала на фронт:	Назначение.
25) Семейное положение:	Холост.
26) Адрес семьи:	г. Катеринослав, Ивановская 5 кв.

Подпись

«.....» месяца 191 г.

Отметки о дальнейшей работе (отзыв частей и проч.)

.....

.....

.....

14-я Госуд. тип.

Биография члена Р.К.П. Маклакова М.

Я сын мещанина г. Киева, Киевск. губ. родился 1898 г. и все время воспитывался среди рабочих масс, т.к. отец мой был активным на фр-ке булочно-кондитерских изд. участвовал в забастовках, что он говорил дома, принося, для типографских средств, помещение и поощрял работников на фр-ку в качестве подмастерьев. Жил в Киеве до октября 1917 г. (за время керенщины работал на военной службе). С октября 17 г. работал по созданию и укреплению Советов. С января 18 г. вступил в партию и работал активно до в Сибири. укр. до мобилизации в армию.
На Колчаковском фронте получил ранение, освобожден и оставлен надз в армии где и находился до мобилизации.
Переведен в типографии и работал подробно в Сибгосиздате не упомнил, т.к. уехал в отпуск.

Член Р.К.П. (бол.) Маклаков

10 сентября 1921 г.

самолично.

Биография члена Р.К.П.

Макаренко И.

Я сын мещанина г. Киева, Киевск губ., родился 1898 г. и на время воспитывался среди рабочих семей, т. к. отец мой был мещанином на ф-ке Гуменой-Радищева И-ва. Учился в начальных по 4 классам отца, пришлось, за недостатком средств - покинуть ее и пойти работать на ф-ку в качестве практиканта Шлосс. И-ва где и пробыл до Октября 1917 г. (не считая каникулярного времени находился на военной службе). С октября 17 г. работаю по совдепам и укомам. Завода с Января 18 г. вступил в партию и работаю активно в Кол. упр. до мобилизации в Армию. На Кавказском фронте получил ранение, освобожден и вскоре иду в армию где и нахожусь до настоящего времени. Учреждения в которых я работал подробно в биографии не упоминаю, т. к указаны в анкете.

Член Р.К.П.(б) Макаренко

10 сентября 1921 г.

Смоленск

Фельетонъ

№ III

Изъ Маленькихъ Записокъ его превосходительства
Д. Предателя Интересовъ рабочего
класса. Жалованье имѣетъ только
членъ рады

Членъ Рады 1917 г. Дорошенко № 6. 199 347

Партбил. отд. № 112425

или канд. карт. №

выдан 19 21 г.

Форма № 3.

Пролетарии всех стран, соединяйтесь!

Российская Коммунист. Партия (Большев.).

ЛИЧНАЯ РЕГИСТРАЦИОННАЯ КАРТОЧКА.

45

организация.

1. Название организации, выдавшей билет Бюро Коминтерна Фабрика 16
2. Фамилия Медниевич имя Василий отчество Кириллович
3. Год рождения 1894 4. Родной язык русский
5. Социальное положение мещанин
6. Образование 4-х классное городское училище
7. Какие специальности знает авиационное
8. Военная подготовка Учебн. в-да и команда Выполняет.
9. На каких языках говорит Русском
10. Какие местности России знает хорошо Петроград.
11. Был ли за-границей и где Нет
12. Семейное положение, число членов семьи на иждивении Женат на иждивении 2 сест. и сестра
13. Время вступления в партию 27 сентября 1918 г.
14. Какой организацией принят 1 Петр. Авиационная группой
15. Подвергался ли репрессиям за партийную работу, когда, каким не подвергался
16. Состоял ли в других партиях, каких, когда, где Не состоял
17. Основания зачисления в партию Поручительством членов
18. В каких профсоюзах состоял до выдачи билета Не состоял
19. Краткие сведения о револ. деятельности, место и характер работы, и занимаемая должность до выдачи билета и в настоящее время Работал в почтовом и телеграфном комитете 171 инф. полка.

Поруч. Годн. 713881 Якутск № 710706

Тобольск № 711839.

Секретарь .....

20. Передвижения и командировки.

Название организации .....

Куда выбыл .....

Цель поездки .....

Время от'езда 19—2..г.

Секретарь .....

Название организации .....

Время приезда 19—2..г.

Секретарь .....

Название организации .....

Куда выбыл .....

Цель поездки .....

Время от'езда 19—2..г.

Секретарь .....

Название организации .....

Время приезда 19—2..г.

Секретарь .....

Название организации .....

Куда выбыл .....

Цель поездки .....

Время от'езда 19—2..г.

Секретарь .....

Название организации .....

Время приезда 19—2..г.

Секретарь .....

Название организации .....

Куда выбыл .....

Цель поездки .....

Время от'езда 19—2..г.

Секретарь .....

Название организации .....

Время приезда 19—2..г.

Секретарь .....

Название организации .....

Куда выбыл .....

Цель поездки .....

Время от'езда 19—2..г.

Секретарь .....

Название организации .....

Время приезда 19—2..г.

Секретарь .....

Название организации .....

Куда выбыл .....

Цель поездки .....

Время от'езда 19—2..г.

Секретарь .....

Название организации .....

Время приезда 19—2..г.

Секретарь .....

Название организации .....

Куда выбыл .....

Цель поездки .....

Время от'езда 19—2..г.

Секретарь .....

Название организации .....

Время приезда 19—2..г.

Секретарь .....

Название организации	Название организации	Название организации	Название организации
Куда выбыл	Куда выбыл	Куда выбыл	Куда выбыл
Цель поездки	Цель поездки	Цель поездки	Цель поездки
Время от'езда 19—2 г.	Время от'езда 19—2 г.	Время от'езда 19—2 г.	Время от'езда 19—2 г.
Секретарь	Секретарь	Секретарь	Секретарь
Название организации	Название организации	Название организации	Название организации
Время приезда 19—2 г.	Время приезда 19—2 г.	Время приезда 19—2 г.	Время приезда 19—2 г.
Секретарь	Секретарь	Секретарь	Секретарь

Деятельность по месяцам и поступление членских взносов.

Год и месяц.	Выполняемая работа по постоянной и временной должности.	Исполнение партийных обязанностей (субботники, собрания, митинги и т. п.).	Месячный заработок.	Членский взнос. Руб.	Членский взнос. К.	Приходная статья кассовой книги.
1921. Апрель.	Председатель фабкома. Агитатор и завпроз.	Боевой рабочий	5000.	100	—	
Май.	Тоже	" — " — "	5100	100	—	
Июнь.	Зам. председ. фабкома. Агитатор и завпроз.	Исполняется	5000	100	—	
Июль.	Тоже	Исполняется	5000	100	—	
Август.	Председ. фабкома агитатор и завпроз.	Исполняется	5000	120	—	
Сентябрь.						
Октябрь.						
Ноябрь.						
Декабрь.						

Основная карта коммуниста № 47

1) Фамилия, имя и отчество.	Лядовский Василий Антонович
2) Возраст (или время рождения).	20 января 1894 г.
3) С какого года и месяца состоит в Р. К. П. (большевиков).	с 27 октября 1918 г. —
4) К какой партийной организации принадлежит (город, район № членск. книжки).	Билет выдан Вязьм. горк. парт. орг. 16 марта 1920 г. № 112142. состоит в Заднепровском р-не (г. Смоленск).
5) Состоял ли в других партиях, кроме коммунистической, каких именно и когда.	Нет
6) Подвергался ли преследованиям за революционную деятельность, когда и каким именно.	не подвергался
7) Какую и где нес партийную работу и исполнял ли выборные обязанности в общественной или профессиональной деятельности в нижеследующие периоды: а) до 1905 г. б) с 1905 г. по март 1917 г. в) с марта по октябрь 1917 г. г) с октября 1917 г. по настоящий момент.	нет нет В комитетах и ревк. 1-ой 181 пех. дивизии Треуг. ячейки и секретарем. —
8) Организовывал ли Советы, партийные и другие комитеты, кассы, комиссариаты, кооперативы, боевые части и другие учреждения (гражданские или военные).	Формировал 1 Авиационный отряд и Боевую Воздушную эскадрилью Западфронта. —
9) Приходилось ли выступать и председательствовать на больших или малых собраниях в городах (среди рабочих) или крестьян (среди крестьян и солдат:) и много ли раз.	Приходилось как на малых собраниях около 30 раз. —
10) Родной язык.	Русский
11) На каких других языках говорит	не говорю.
12) Какое получил образование и где	4-х кл. городск. уч. в г. Гатчине Петербургской губ.
13) Профессия до революции	учитель
14) Какие главнейшие должности занимал, где и в каких учреждениях: а) до 1905 г. б) с 1905 г. по март 1917 г. в) с 1905 г. по октябрь 1917 г. г) с октября 1917 года по настоящий момент	учитель и на военной службе — В орит сб. инстр. В Комиссариате Иссл. Союз Комиссий секретарь Завед. бюро переписки. — Начальник завхозом, завведующий и начальник отдела. —

15) Какое месячное жалованье получал на последней должности	420 рубл. —
16) Отбывал ли воинскую повинность, в каких частях, когда, сколько времени и где.	с 1915 г. в 2-м зап. б-не и 171 зап. полку. —
17) Какое и где получил военное образование (в учебной команде, военном училище, кадетском корпусе, школе прапорщиков, академии и пр.).	в шк. учебн. к-ди и к-ды пулеметчиков
18) Занимали ли военные должности, когда и какие именно (обозначьте бывший чин или звание).	Ст. унтер. —
19) В каких боях и когда участвовал.	Участвовал на Сев.-Зап., Западном фронтах. —
20) Имеет ли ранения и физические недостатки и каково состояние здоровья.	Удовлетворительное
21) Какую должность занимает в настоящее время (точное название).	К-р 1 Авиационного отряда. —
22) Считает ли настоящую должность подходящей для себя.	Не вполне
23) К какой работе чувствует наибольшую склонность.	К другой работе в мирное время
24) Какая организация откомандировала на фронт.	1 Авиационный отряд
25) Семейное положение	Женат
26) Адрес семьи	г. Смоленск, Б. Горенная ул. д. № —
27) Указать точно какой губ., уезда, волости, села или деревни родился.	в г. Петрограде
28) Где в настоящее время проживают родители.	В Петрограде, Боровьская ул. д. 15, кв 23.

8 дня Сентября месяца 1921 года.

Подпись [illegible]

Отметка о дальнейшей работе (отзывы частей и проч.).

Гор № 71388 Клинцы 11/1426
Гебиет № 71839

Секретарь .....

20. Передвижения и командировки.

Название организации .....

Куда выбыл .....

Цель поездки .....

Время от'езда 19—2...г.

Секретарь .....

Название организации .....

Время приезда 19—2...г.

Секретарь .....

Название организации .....

Куда выбыл .....

Цель поездки .....

Время от'езда 19—2...г.

Секретарь .....

Название организации .....

Время приезда 19—2...г.

Секретарь .....

Название организации .....

Куда выбыл .....

Цель поездки .....

Время от'езда 19—2...г.

Секретарь .....

Название организации .....

Время приезда 19—2...г.

Секретарь .....

Название организации .....

Куда выбыл .....

Цель поездки .....

Время от'езда 19—2...г.

Секретарь .....

Название организации .....

Время приезда 19—2...г.

Секретарь .....

Название организации .....

Куда выбыл .....

Цель поездки .....

Время от'езда 19—2...г.

Секретарь .....

Название организации .....

Время приезда 19—2...г.

Секретарь .....

Название организации .....

Куда выбыл .....

Цель поездки .....

Время от'езда 19—2...г.

Секретарь .....

Название организации .....

Время приезда 19—2...г.

Секретарь .....

Название организации .....

Куда выбыл .....

Цель поездки .....

Время от'езда 19—2...г.

Секретарь .....

Название организации .....

Время приезда 19—2...г.

Секретарь .....

Название организации .....

Куда выбыл .....

Цель поездки .....

Время от'езда 19—2...г.

Секретарь .....

Название организации .....

Время приезда 19—2...г.

Секретарь .....

Партийн. бил. № 21014
или канд. карт. №
выдан 19 — 2

Форма № 3.

Пролетарии всех стран, соединяйтесь!

Российская Коммунист. Партия (Большев.).

ЛИЧНАЯ
РЕГИСТРАЦИОННАЯ КАРТОЧКА.

Ч 8
организация.

1. Название организации, выдавшей билет
2. Фамилия Пачин имя Арсентий отчество Васильевич
3. Год рождения 1889 4. Родной язык русский
5. Социальное положение Крестьянин
6. Образование 4 х классное железнодор. учил.
7. Какие специальности знает слесарь механик
8. Военная подготовка учебная команда и Военную школу летчиков Наблюдателей
9. На каких языках говорит русский
10. Какие местности России знает хорошо Крым Таврической губ.
11. Был ли заграницей и где нет
12. Семейное положение, число членов семьи на иждивении Жена и мать
13. Время вступления в партию 1918 г. с октябре
14. Какой организацией принят 32 авиаотряд.
15. Подвергался ли репрессиям за партийную работу, когда, каким —
16. Состоял ли в других партиях, каких, когда, где —
17. Основания зачисления в партию постановление общего собрания
18. В каких профсоюзах состоял до выдачи билета в шоферов механиков
19. Краткие сведения о револ. деятельности, место и характер работы, и занимаемая должность до выдачи билета и в настоящее время

В первом авиационном отряде летчиком наблюдателем и Заведующий техчастью

Основная карта коммуниста № 50

1) Фамилия, имя и отчество.	Гачин Кирилл Васильев
2) Возраст (или время рождения).	24 июня 1889 год.
3) С какого года и месяца состоит в Р. К. П. (большевиков).	с октября 1918 г в первом авиаотряде
4) К какой партийной организации принадлежит (город, район № членск. книжки).	
5) Состоял ли в других партиях, кроме коммунистической, каких именно и когда.	Нет.
6) Подвергался ли преследованиям за революционную деятельность, когда и каким именно.	Нет.
7) Какую и где нес партийную работу и исполнял ли выборные обязанности в общественной или профессиональной деятельности в нижеследующие периоды: а) до 1905 г. б) с 1905 г. по март 1917 г. в) с марта по октябрь 1917 г. г) с октября 1917 г. по настоящий момент.	Нет.
8) Организовывал ли Советы, партийные и другие комитеты, кассы, комиссариаты, кооперативы, боевые части и другие учреждения (гражданские или военные).	Нет
9) Приходилось ли выступать и председательствовать на больших или малых собраниях в городах (среди рабочих) или крестьян (среди крестьян и солдат:) и много ли раз.	Среди малых собр. в первом авиаотряде Несколько раз.
10) Родной язык.	Русский
11) На каких других языках говорит	Нет.
12) Какое получил образование и где	Железнодорожн. уч. в Крыму
13) Профессия до революции	На военной службе с 1911 г по 1917 г
14) Какие главнейшие должности занимал, где и в каких учреждениях: а) до 1905 г. б) с 1905 г. по март 1917 г. в) с 1905 г. по октябрь 1917 г. г) с октября 1917 года по настоящий момент	В первом авиаотряде с 1918 г Летчик наблюдатель

15) Какое месячное жалованье получал на последней должности	6800 руб.
16) Отбывал ли воинскую повинность, в каких частях, когда, сколько времени и где.	В Егерском п. Петрограда с 1911г - 1917 и поступил учебную команду Егерского п. - Военную школу летчиков наблюдателей, унтер. офицер с 1912 - 1917г.
17) Какое и где получил военное образование (в учебной команде, военном училище, кадетском корпусе, школе прапорщиков, академии и пр.).	русско - Германск. Кам.
18) Занимали ли военные должности, когда и какие именно (обозначьте бывший чин или звание).	Нет
19) В каких боях и когда участвовал.	Летчик наблюдатель
20) Имеет ли ранения и физические недостатки и каково состояние здоровья.	да
21) Какую должность занимает в настоящее время (точное название).	———
22) Считает ли настоящую должность подходящей для себя.	В первых отрядах авиации
23) К какой работе чувствует наибольшую склонность.	Жена мать жена жрица
24) Какая организация откомандировала на фронт.	Таврической губ.
25) Семейное положение	Мелитопольск у. Сейтлер
26) Адрес семьи	в Крыму Таврич. у.
27) Указать точно какой губ., уезда, волости, села или деревни родился.	
28) Где в настоящее время проживают родители.	

8 дня Сентяб. месяца 192 1 года.

Подпись Ларин

Отметка о дальнейшей работе (отзывы частей и проч.).

Партийн. бил. №97192

или канд. карт. №

выдан 19—2 г.

Форма № 3.

Пролетарии всех стран, соединяйтесь!

Российская Коммунист. Партия (Большев.).

ЛИЧНАЯ РЕГИСТРАЦИОННАЯ КАРТОЧКА.

51

организация.

1. Название организации, выдавшей билет Полит бюро Штаба 9-й Армии.
2. Фамилия Матвеев имя Александр отчество Филиппович
3. Год рождения 1888 г 4. Родной язык Белорус.
5. Социальное положение из рабочей семьи
6. Образование 5 классов гимназии
7. Какие специальности знает Зодбурокопирование, аэрофотографирование.
8. Военная подготовка Ротная школа зодбурокопирования.
9. На каких языках говорит Русский
10. Какие местности России знает хорошо Центральная россия.
11. Был ли за-границей и где в Германии.
12. Семейное положение, число членов семьи на иждивении Холост. На попечении: Мать 69 л. 2 племянника сироты 6 и 7 лет.
13. Время вступления в партию 1-го мая 1917 г. в Мытищинской группе
14. Какой организацией принят Р.С.Д.Р.П./Большев./ рек. военным в Германии.
15. Подвергался ли репрессиям за партийную работу, когда, каким Исключен из училища. Тюремное одиночное заключение 1908-9 г. за принадлеж. к Парт. 1909-1910 г. Главный полицейский надзор 1910-1915. Набор на военной служ. бе. 1920 г. интернирование в Германии. Репрессии немецкого командования
16. Состоял ли в других партиях, каких, когда, где с 1914 г. у меньшевиков. 1905-8 г. с эсерами и большевиками.
17. Основания зачисления в партию Справка В.К.К.Р. Вишняве. / рекомендация старых отв. работников. 1918 год.
18. В каких профсоюзах состоял до выдачи билета
19. Краткие сведения о револ. деятельности, место и характер работы, и занимаемая должность до выдачи билета и в настоящее время с 1914 г. подпис. нос Каульковое заключение и тюремная политработа, печатание и распространение листовок, брошюр литературы и оружия. Партизанская работа с 1916 г. в Германии. организацией. Политическая работа в среде военнопленных до 19.17 г. В России: Военная Академия, Отд. Батарея

Военком. Артиллерийск. Штаба 16 арм. 16 Бригады 54. стр. Дивизии 16 бурят.
Военком. Штаба Воздухоарм 3.; Военком Воздухоарм 16.; военком
Воздухдесантных Запасного Военком Воздухдесантных № 3.

Адрес Ленинград Ф13868. № 112426 Адрес Баку № 40714

Секретарь

20. Передвижения и командировки.

Название организации Куда выбыл Цель поездки Время от'езда 19—2 г. Секретарь	Название организации Куда выбыл Цель поездки Время от'езда 19—2 г. Секретарь	Название организации Куда выбыл Цель поездки Время от'езда 19—2 г. Секретарь	Название организации Куда выбыл Цель поездки Время от'езда 19—2 г. Секретарь
Название организации Время приезда 19—2 г. Секретарь	Название организации Время приезда 19—2 г. Секретарь	Название организации Время приезда 19—2 г. Секретарь	Название организации Время приезда 19—2 г. Секретарь
Название организации Куда выбыл Цель поездки Время от'езда 19—2 г. Секретарь	Название организации Куда выбыл Цель поездки Время от'езда 19—2 г. Секретарь	Название организации Куда выбыл Цель поездки Время от'езда 19—2 г. Секретарь	Название организации Куда выбыл Цель поездки Время от'езда 19—2 г. Секретарь
Название организации Время приезда 19—2 г. Секретарь	Название организации Время приезда 19—2 г. Секретарь	Название организации Время приезда 19—2 г. Секретарь	Название организации Время приезда 19—2 г. Секретарь

53

Основная карта коммуниста №.....

1) Фамилия, имя и отчество.	Матвеев Александр Филиппович
2) Возраст (или время рождения).	1888 года
3) С какого года и месяца состоит в Р. К. П. (большевиков).	с 1-го Мая 1917 г.
4) К какой партийной организации принадлежит (город, район № членск. книжки).	Заблотровский район гор. Смоленска. Партбюро Штарма 3.
5) Состоял ли в других партиях, кроме коммунистической, каких именно и когда.	с 1904 г. у меньшевиков. 1905-8 г. с эсерами и большевиками. с 1916 г. Большев. в германии. с Бел. Сотрудником. Р. Маслова книги (провокатором).
6) Подвергался ли преследованиям за революционную деятельность, когда и каким именно.	Неоднократно из участка. Тюремное сидение заключен. Смоленской полицейской надзор. 1/судор. на военной службе по 1915 г.
7) Какую и где нес партийную работу и исполнял ли выборные обязанности в общественной или профессиональной деятельности в нижеследующие периоды: а) до 1905 г. б) с 1905 г. по март 1917 г. в) с марта по октябрь 1917 г. г) с октября 1917 г. по настоящий момент.	С 1904 г. подпольная партийная работа. Хранение и распространение литературы и оружия. Организационная работа с 1916 г. в Сормовском районе. Организационная пропаганда партийно-советской работы в среде военнослужащих. Были: Правления Об-ва Взаимопомощи, Правления библиотеки, Завбиблиотекой, Член Комитета Об-ва Р.К.Р. библиот. Активн. участн. Русского Клуба в Сормове с 1917 г. Военком. Красногвардейской дружины Завода Вагонов 6-го отд. бат. 42-й батареи, Председатель полкома, Штаба 161 Д. 162 Бригады 6-й див. Военком Воздухофлота 3. Воздухофлота 16, Воздухофлотских Завод. Воздухофлотских №3.
8) Организовывал ли Советы, партийные и другие комитеты, кассы, комиссариаты, кооперативы, боевые части и другие учреждения (гражданские или военные).	Организовывал Комитеты, Красногвардейские дружины, батарей и артбригады.
9) Приходилось ли выступать и председательствовать на больших или малых собраниях в городах (среди рабочих) или крестьян (среди крестьян и солдат:) и много ли раз.	В среде Крестьян, солдат, и Красноармейцев.
10) Родной язык.	Великорусский
11) На каких других языках говорит	
12) Какое получил образование и где	Учился: 5 клас. сред. Воен. Школа Воздухоплавания.
13) Профессия до революции	1/с машин. наборщик.
14) Какие главнейшие должности занимал, где и в каких учреждениях: а) до 1905 г. б) с 1905 г. по март 1917 г. в) с 1905 г. по октябрь 1917 г. г) с октября 1917 года по настоящий момент	1919 г. Военком Красногв. Артдивизиона 3 Стр. Див. 6-й отд. Крас. Бат. 6-й. 1920 г. 42-й батар. Тяжелого Артдивизиона 6 Стр. Штаба 161. Д. 162 Бриг. 6 Стр. див. Военком. Воздухофлота 3. Воздухофлота 16. Воздухофлотских Завод. Воздухофлотских №3.

15) Какое месячное жалованье получал на последней должности	8700 руб.
16) Отбывал ли воинскую повинность, в каких частях, когда, сколько времени и где.	с 1910. Воброчислав. зап 1912г - 33 автопульб. по 1915г. 28 ап. Пом в Зр. по 1919г. - 1919. 24 мая в Красной Армии.
17) Какое и где получил военное образование (в учебной команде, военном училище, кадетском корпусе, школе прапорщиков, академии и пр.).	Ротная школа воздухоплавания.
18) Занимали ли военные должности, когда и какие именно (обозначьте бывший чин или звание).	инструктор воздухоплавания, адъютант. Ст. Ун. Оф.
19) В каких боях и когда участвовал.	1917-18 Запасн. 1919-20. с врангелем. по Двине, 1920. западный фронт Камни. Будучи по подъ инструктор. 26/VII 1926.
20) Имеет ли ранения и физические недостатки и каково состояние здоровья.	Контузия головы. Здоров.
21) Какую должность занимает в настоящее время (точное название).	Военком Воздушной Декабристки №3.
22) Считает ли настоящую должность подходящей для себя.	да
23) К какой работе чувствует наибольшую склонность.	Командование.
24) Какая организация откомандировала на фронт.	Калужский Губвоен РКК.
25) Семейное положение	Жена 69 л. Дочь школьница 6 и 7 лет
26) Адрес семьи	Калуга Театральная 76.
27) Указать точно какой губ., уезда, волости, села или деревни родился.	г Калуга
28) Где в настоящее время проживают родители.	г Калуга

..... дня Августа месяца 192/. года.

Подпись

Отметка о дальнейшей работе (отзывы частей и проч.).

Основная карта коммуниста № 54

1) Фамилия, имя и отчество.	Соколов Георгий Михайлович
2) Возраст (или время рождения).	24 года. 15 Апреля 1897 года
3) С какого года и месяца состоит в Р. К. П. (большевиков).	С октября месяца 1918 года
4) К какой партийной организации принадлежит (город, район № членск. книжки).	Ячейка 1-го Авиотряда. Билет выдан Бюро коммунистов Революционной 10 Армии за № 710839 21 марта 1921.
5) Состоял ли в других партиях, кроме коммунистической, каких именно и когда.	Не состоял
6) Подвергался ли преследованиям за революционную деятельность, когда и каким именно.	Не подвергался
7) Какую и где нес партийную работу и исполнял ли выборные обязанности в общественной или профессиональной деятельности в нижеследующие периоды: а) до 1905 г. б) с 1905 г. по март 1917 г. в) с марта по октябрь 1917 г. г) с октября 1917 г. по настоящий момент.	– Нет – Нет – Нет Секретарь комячейки, председатель группы содействия Р.К.М. Члена сантройки. –
8) Организовывал ли Советы, партийные и другие комитеты, кассы, комиссариаты, кооперативы, боевые части и другие учреждения (гражданские или военные).	Нет
9) Приходилось ли выступать и председательствовать на больших или малых собраниях в городах (среди рабочих) или крестьян (среди крестьян и солдат:) и много ли раз.	Приходилось на малых собраниях среди солдат. –
10) Родной язык.	Русский
11) На каких других языках говорит	Нет
12) Какое получил образование и где	4-х классное высшее начальное училище в гр. Петрограде
13) Профессия до революции	Делопроизводство
14) Какие главнейшие должности занимал, где и в каких учреждениях: а) до 1905 г. б) с 1905 г. по март 1917 г. в) с 1905 г. по октябрь 1917 г. г) с октября 1917 года по настоящий момент	– Нет – Зав. Регистрационным отделом в О-ве Русск. Трубопр. Завода – На военной службе. – – На военной службе.

15) Какое месячное жалованье получал на последней должности	300 рублей.-
16) Отбывал ли воинскую повинность, в каких частях, когда, сколько времени и где.	В Измайловском полку с 1915 года по Январь месяц 1918 года.
17) Какое и где получил военное образование (в учебной команде, военном училище, кадетском корпусе, школе прапорщиков, академии и пр.).	Окончил подготовительную учебную команду в Измайловском полку.
18) Занимали ли военные должности, когда и какие именно (обозначьте бывший чин или звание).	Старший писарь В Партизанских в 1917 году.-
19) В каких боях и когда участвовал.	
20) Имеет ли ранения и физические недостатки и каково состояние здоровья.	Ранения не имею. Близорукость. Хромота на правую ногу, вследствие сильного вывиха. Здоровье удовлетворительное.-
21) Какую должность занимает в настоящее время (точное название).	Кассачей и делопроизводитель по хозчасти.-
22) Считает ли настоящую должность подходящей для себя.	Да.-
23) К какой работе чувствует наибольшую склонность.	К Делопроизводству
24) Какая организация откомандировала на фронт.	С 1 Авиационным отрядом
25) Семейное положение	Женат
26) Адрес семьи	Тверская губ. Кашинский уезд. Савинской вол. села Ушицы
27) Указать точно какой губ., уезда, волости, села или деревни родился.	В гор. Петрограде
28) Где в настоящее время проживают родители.	В Тверской губ. Кашинского уезда Савинской вол. село Ушицы.-

8 дня Сентября месяца 1921 года.

Подпись Соловьев

Отметка о дальнейшей работе (отзывы частей и проч.).

Акулий № 210706. Шипки. 1356 45

Секретарь .....

20. Передвижения и командировки.

Название организации ..... Куда выбыл..... Цель поездки .... Время от'езда 19—2...г. Секретарь	Название организации ..... Куда выбыл ..... Цель поездки .... Время от'езда 19—2...г. Секретарь	Название организации ..... Куда выбыл..... Цель поездки .... Время от'езда 19—2...г. Секретарь	Название организации ..... Куда выбыл..... Цель поездки .... Время от'езда 19—2...г. Секретарь .....
Название организации ..... Время приезда 19—2...г. Секретарь	Название организации ..... Время приезда 19—2...г. Секретарь	Название организации ..... Время приезда 19—2...г. Секретарь	Название организации ..... Время приезда 19—2...г. Секретарь .....
Название организации ..... Куда выбыл..... Цель поездки .... Время от'езда 19—2...г. Секретарь	Название организации ..... Куда выбыл ..... Цель поездки .... Время от'езда 19—2...г. Секретарь	Название организации ..... Куда выбыл..... Цель поездки .... Время от'езда 19—2...г. Секретарь	Название организации ..... Куда выбыл..... Цель поездки .... Время от'езда 19—2...г. Секретарь .....
Название организации ..... Время приезда 19—2...г. Секретарь	Название организации ..... Время приезда 19—2...г. Секретарь	Название организации ..... Время приезда 19—2...г. Секретарь	Название организации ..... Время приезда 19—2...г. Секретарь .....

55

Партийн. бил. № .....
или канд. карт. № .....
выдан 19—2 г.

Форма № 3.
Пролетарии всех стран, соединяйтесь!
Российская Коммунист. Партия (Большев.).

ЛИЧНАЯ
РЕГИСТРАЦИОННАЯ КАРТОЧКА.

.....
.....
.....
..... организация.

1. Название организации, выдавшей билет .....

2. Фамилия Чуманбай имя Федор отчество Максимович
3. Год рождения 1911 4. Родной язык Русский
5. Социальное положение Под. крим. Служащий /Крым/
6. Образование Семь лет
7. Какие специальности знает Нет
8. Военная подготовка Красноармеец
9. На каких языках говорит на Русском
10. Какие местности России знает хорошо в Черноморской, Петроградской губерниях
11. Был ли за-границей и где Не был
12. Семейное положение, число членов семьи на иждивении Холост Семьи нет
13. Время вступления в партию в Ноябре 1920 года
14. Какой организацией принят Якутской 184-м отдел.
15. Подвергался ли репрессиям за партийную работу, когда, каким Не подвергался
16. Состоял ли в других партиях, каких, когда, где Не состоял
17. Основания зачисления в партию Личным убеждением.
18. В каких профсоюзах состоял до выдачи билета в Красной Армии
19. Краткие сведения о револ. деятельности, место и характер работы, и занимаемая должность до выдачи билета и в настоящее время до выдачи билета Красноармеец в настоящее время Председатель Уездного Содействия и Библиотекарь

Основная карта коммуниста № 52.

1) Фамилия, имя и отчество.	Кузнецкий Федор Максимович
2) Возраст (или время рождения).	Рождения 1901 го года
3) С какого года и месяца состоит в Р. К. П. (большевиков).	с Ноября 1920 го года
4) К какой партийной организации принадлежит (город, район № членск. книжки).	ячейки 104 го Этапа 2 го Этапбата
5) Состоял ли в других партиях, кроме коммунистической, каких именно и когда.	Не состоял
6) Подвергался ли преследованиям за революционную деятельность, когда и каким именно.	Нет
7) Какую и где нес партийную работу и исполнял ли выборные обязанности в общественной или профессиональной деятельности в нижеследующие периоды: а) до 1905 г. б) с 1905 г. по март 1917 г. в) с марта по октябрь 1917 г. г) с октября 1917 г. по настоящий момент.	Не исполнял
8) Организовывал ли Советы, партийные и другие комитеты, кассы, комиссариаты, кооперативы, боевые части и другие учреждения (гражданские или военные)	Нет.
9) Приходилось ли выступать и председательствовать на больших или малых собраниях в городах (среди рабочих) или крестьян (среди крестьян и солдат:) и много ли раз.	Не приходилось
10) Родной язык.	Русский
11) На каких других языках говорит	На Русском
12) Какое получил образование и где	
13) Профессия до революции	Торгов Промышленный служащий
14) Какие главнейшие должности занимал, где и в каких учреждениях: а) до 1905 г. б) с 1905 г. по март 1917 г. в) с 1905 г. по октябрь 1917 г. г) с октября 1917 года по настоящий момент	в настоящий момент в Красной Армии

15) Какое месячное жалованье получал на последней должности	Красногвардейское 1200 руб
16) Отбывал ли воинскую повинность, в каких частях, когда, сколько времени и где.	Находился в Красной Армии 2 года был в 488 м Стрелковом полку, а затем в 1м Автодивизионном отряде в Смоленске
17) Какое и где получил военное образование (в учебной команде, военном училище, кадетском корпусе, школе прапорщиков, академии и пр.).	Не получал
18) Занимали ли военные должности, когда и какие именно (обозначьте бывший чин или звание).	Красноармеец
19) В каких боях и когда участвовал.	в боях с поляками с 1го Сентября по Ноябрь 1920 г.г.
20) Имеет ли ранения и физические недостатки и каково состояние здоровья.	Здоров
21) Какую должность занимает в настоящее время (точное название).	Председатель Культ Содействия и Библиотекарь
22) Считает ли настоящую должность подходящей для себя.	Считаю
23) К какой работе чувствует наибольшую склонность.	К Библиотеке
24) Какая организация откомандировала на фронт.	Был в Красной Армии и пошел в 488 полку
25) Семейное положение	холост
26) Адрес семьи	Семьи нет
27) Указать точно какой губ., уезда, волости, села или деревни родился.	Черниговской губ Конотопского уез. в Конотопе и родился
28) Где в настоящее время проживают родители.	Нигде

..... дня ..... месяца 192.... года.

Подпись

Отметка о дальнейшей работе (отзывы частей и проч.).

начато 17/IX 21 г.
окончено 10/X 21 г.

57 л 20 | Е-33 Зуб

NEW FOLDER BEGINS

WKP 372

[redacted]

[redacted]

№

ДЕЛО

Выписки

из протоколов ТКК РКИ по

Смол. уезду ~~Архангельской губ.~~

Начато 27/II 1929 года.

Окончено 28/III 1929 года.

На „ 97 листах 372

Уч. док. тип. Сводпечатора. 844—400 шт.

WKP — 25

ЗАКЛЮЧЕНИЕ -

По делу о выдаче членами ВКП/б/ Починковской организации т.т.КЮТТ и МАНШ и кандидатом ШТЕЙНГАРТОМ поручительства спекулянту ФИСКИНУ о благонадежности.

I/ КЮТТ Самуил Карлович, 1885 г.р., рабочий, эстонец, с низшим образованием, партийным взысканиям не привлекался, в момент привлечения к партийной ответственности - рабочий Починковской мельницы, член ВКП/б/ с мая 1927 года, ~~состоит членом Починковского Волкома ВКП/б/~~.-

2/ МАНШ Вильгельм Августович, 1897 г.р., рабочий, немец, малограмотный, в момент привлечения к партответственности - рабочий на мельнице /машинист/, на иждивении 5 чел., член ВКП/б/ с апреля 1927 года, в других партиях не состоял, имеет выговор за искривление партийной линии. Шмаевич

3/ ШТЕЙНГАРТ Семен, ~~[illegible]~~ канд. ВКП/б/ с апреля м-ца 1927 года, рабочий мельницы, еврей, 1904 г.рождения, на иждивении 3 чел., в других партиях не состоял, имеет выговор за бесцельную стрельбу на базаре в 1928 году и строгий выговор ~~[illegible]~~ в 1929 году за совершение религиозного обряда над ребенком, в Красной армии состоял два года и 4 м-ца добровольцем.

ОБВИНЯЮТСЯ в том, что летом 1928 года в июне или июле месяце все трое подписали поручительство своему хозяину Починковскому мельнику гр-ну ФИСКИНУ в том что: знают его на протяжении трех лет, как честного, добросовестного и вполне лояльного советской власти гр-на и ручаются за него в этом отношении и в будущем. Отмечая хорошие отношения гр-на ФИСКИНА к рабочим и крестьянству считаем его полезным и вполне желательным работником". Означенное поручительство было написано собственноручно гр.ФИСКИНЫМ и подсунуто всем троим вышеуказанным товарищам для подписания, что ими и было сделано без выяснения того, для чего и по какому случаю ФИСКИНУ потребовалось это поручительство и куда он будет представлять это поручительство, чуть-ли не достаточное для того, чтобы вступить в ВКП/б/. ~~При этом первым свою подпись на этом поручительстве поставил член Волкома ВКП/б/ т.КЮТТ.~~

Гр-н ФИСКИН Д.А. на основании постановления ОСО при Коллегии ОГПУ от 29/УI-28 г. лишен права проживания в ряде центральных пунктах и погрангуберний сроком на 3 года по 107 ст.УК, т.е. за спекуляцию хлебом. Постановлением Президиума ВЦИК СССР от 22/УП-28 г. у ФИСКИНА конфискованы отобранные продукты и мельница.

Указанные т.т. своим беззаботным поручительством затруднили борьбу соответствующих органов со спекулянтом ФИСКИНЫМ в момент острых хлебных затруднений переживаемых страной и проявили отсутствие партийной большевитской выдержки, показав, что они всецело подпали под влияние своего хозяина спекулянта, который использовал их партийные подписи в качестве ширмы для своей защиты.

За эту поддержку чуждого элемента путем выдачи поручительства Починковский Волком постановил: КЮТТ об"явить выговор, МАНШ - об"явить строгий выговор с предупреждением и ШТЕЙНГАРТА, как имеющего неоднократные предупреждения -исключить из кандидатов ВКП/б/.

Волком в основном подошел правильно к разрешению этого вопроса и наложению партийного взыскания, ~~за исключением только к одному КЮТТ, который как член Волкома ВКП/б/~~ и первый подписавший поручительство вполне заслуживает исключения из рядов ВКП/б/. Только учитывая его недостаточную общую и политическую развитость можно ограничиться в отношении его более решительным предупреждением,

а поэтому считаю необходимым:

За поступки, недостойные членов партии выразившиеся в подписании спекулянту и чуждому элементу поручительства

2

уполномоченному ГКК.

В ы п и с к а

из протокола № II заседания Бюро Смолукома ВКП(б) от 27/II-29 г.

СЛУШАЛИ: § 2. Вопр.Уполном.ГКК.

а)Заключение по делу кандидата ВКП(б) т.Покладова якова Федоровича, 1902 г.рожд.,крестьянин, обвиняется в грубом обращении с крестьянством, в искривлении классов.линии, невыполнении парт обязанностей,по происхожден.сын кулака, неуплата членских взносов в течении 9 мес. Заключен. уполномочен. ГКК - Покладова из рядов ВКП(б) исключить.

П О С Т А Н О В И Л И :

С заключением уполномоченного ГКК согласиться. Покладова из рядов ВКП(б) исключить.

Подл. за надлеж. подписями.

Верно: Тех.секрет.Бюро УК ВКП(б)

(Милеев)

Уполномоченному ГКК.

Выписка

Из протокола № II заседания Бюро Смолкома ВКП(б) от 27/II-29 г. 3

СЛУШАЛИ: § 2. Вопросы Уполн. ГКК.м

и) Заключение по делу Межевцева Ивана Сергеевича, чл. ВКП(б) с марта 24 г. Катынской организац., старш.ремонт. рабочий, обвиняется в спекуляции хлебом в острый момент, пьянстве, оторвался от партии и крестил ребенка. Заключен. уполномоченн. ГКК - Межевцева из рядов ВКП(б) исключить.

ПОСТАНОВИЛИ:

С заключением уполномоченного ГКК согласиться. Межевцева из рядов ВКП(б) исключить.

Подлин. за надлеж. подписями.

ВЕРНО: Тех.Секрет.Бюро УК (Милеев)

Уполномочен. ГКК.

Р ы п и с к а

Из протокола № II заседания Бюро Смолкома ВКП(б) от 27/II-29 г.

СЛУШАЛИ: § 2. Вопр.уполн.ГКК.

к) Заключение по делу члена ВКП(б) с 1926 г. Барашкова Игнатия Федоровича, Любавичской организации, обвиняется в злоупотреблении, будучи в должности председателя с/совета, в выдаче чуждым элементам подложных документов, осужден как уголовник. Заключен. уполномочен. ГКК - Барашкова из рядов ВКП(б) исключить.

П О С Т А Н О В И Л И :

ВКП(б) С заключением уполномоченного ГКК согласиться. Барашкова из рядов исключить.

Подлин. за надлеж. подписями.

ВЕРНО: Техсекрет. Бюро УК ВКП(б) (Милеев)

Уполномоченному ГКК.

В ы п и с к а

Из протокола № 11 заседания Бюро Смолукома ВКП(б) от 27/II-29 г.

СЛУШАЛИ: § 2. Вопросы Уполн.ГКК.

в) Заключение по делу Макаренкова Павла Лукича, канд. ВКП(б) с июля 1926 г. Ельнинской рол"организации, крестьянин. Обвиняется в якшании с чуждым элементом, неимения классового чутья (поддержка зажиточных элементов, выдача зажиточн. удостоверения на получение овса, отрыв от партработы, неуплата членских взносов в течении свыше 3 месяц. Заключен. уполномоченн. ГКК - Макаренкова из рядов ВКП(б) исключить.

П О С Т А Н О В И Л И :

С заключением уполномоченного ГКК согласиться. Макаренкова из рядов ВКП(б) исключить.

Подлин. за надлеж. подписями.

ВЕРНО: Тех.секрет. Бюро УК ВКП(б) (Милеев)

Уполномочен. ГКК.

В Ы П И С К А

Из протокола № 11 заседания Бюро Смолукома ВКП(б) от 27/II-1929 г.

СЛУШАЛИ: § 2. Вопросы уполном. ГКК.

ж) Заключение по делу ГАВРИСЕВА Ивана Леоновича, кандидата ВКП(б) с июля 1927 г., крестьянин, обвиняется в некоммунистических поступках в выдаче заведомо ложных документов родственникам, уменьшающим налоговое обложение, при раздаче хлеба снабжал таковым зажиточных. Отец Гаврисева лишен права голоса за скупку и продажу скота, сам Гаврисев помогал отцу торговать скотом за что лишен избир. прав. Искусственное уменьшение уплаты налога, раздел с отцом, с женой ушел, а детей оставил отцу. Заключен. уполн. ГКК - т. Гаврисева из рядов ВКП(б) исключит

П О С Т А Н О В И Л И :

С заключением уполномоченного ГКК согласиться. Гаврисева из рядов ВКП(б) исключить.

Подлин. за надлеж. подписями.

(Милеев)

ВЕРНО: Тех. секр. Бюро УК РКП(б)

Уполномоченному ГКК.

В ы п и с к а

Из протокола № 11 заседания Бюро Смолкома ВКП(б) от 27/II-29 г.

СЛУШАЛИ: § 2. Вопросы уполн.ГКК.

а) Заключение по делу Кривцова Михаила Васильевича, члена ВКП(б) Кельнинской волпарт"организации с 1926 г., крестьянин, партвзысканиям не подвергался. Обвиняется в использовании служебного положения в личных целях. (спекуляция лесом), судом приговорен к 1 г. тюремного заключения. Заключен. уполномочен ГКК - из рядов ВКП(б) исключить тов. Кривцова.

П О С Т А Н О Р И Л И :

С заключением уполномоченного ГКК согласиться. Тов. Кривцова из рядов ВКП(б) исключить.

Подлин. за надлеж. подписями.

ВЕРНО: Тех. секрет. УК ВКП(б) (Милеев)

Уполномоч ЦКК

В ы п и с к а

из протокола № 11 заседания Бюро Смолукома ВКП(б) от 27/II-29 г.

8

СЛУШАЛИ: § 2. Вопросы Уполн. ГКК.

д) Заключение по делу Ковалева Льва Хрисанфовича, канд. ВКП(б) Мархоткинской организации с декабря 27 г., соц.положение рабочий, партвзысканиям не подвергался. Обвиняется в неуплате членских взносов, системат. пьянстве, дискредитировании звания члена партии. Заключение уполномоченн. ГКК - из рядов ВКП(б) исключить Ковалева.

П О С Т А Н О В И Л И :

О заключением уполномоченного ГКК согласиться. Т. КОВАЛЕВА из рядов ВКП(б) исключить.

Подлин.за надлеж. подписями.

ВЕРНО: Зав.секрет.Бюро УК ВКП(б) (Жилеев)

Уполном. ГКК

Выписка

Из протокола № 11 заседания Бюро Смолукома ВКП(б) от 27/П-29 г.

СЛУШАЛИ: § 2. Вопросы Уполн.ГКК.

г) Заключение по делу Кирпиченкова Никиты Самуйловича, канд. ВКП(б) с мая 1925 г. Бохотской вол"организации, крестьянин-бедняк, обвиняется в растрате кооператив.денег в сумме 200 р., присужден.по суду, не платил членские взносы в течении года, на напоминания не обращал внимания. Заключение уполном. ГКК - исключить Кирпиченкова из рядов ВКП(б).

П О С Т А Н О В И Л И :

С заключением Уполномоченного ГКК согласиться. Т. Кирпиченкова из рядов ВКП(б) исключить.

Подлин.за надлеж.подписями.

ВЕРНО: Тех.секрет.Бюро Уп (Милеев)

уполномоченному ГКК.

Выписка

Из протокола № 11 заседания Бюро Смолькома ВКП(б) от 27/II-29 г. 10

СЛУШАЛИ: § 2. Вопр. уполн. ГКК.

н)Заключение уполномоченного ГКК по делу МОИСЕЕВА Федора Абрамовича, 1890 г.рожд., член ВКП(б) с 1918 г., красногвардеец, постановлен. Монастырщинского ЙК от 3/XII-28 г. исключен, с последующ. утвержден. общеволости. партсобран. Моисееву об"явлен строгий выговор с предупреждением. Обвиняется в том, что 28 ноября 28 г. весь день пьянствовал в Монастырщине, потерял 80 р. денег, в пьяном виде пошел к проституткам, с которыми у него не хватило денег расчитаться, вследствие этого оставил свой револьвер, ляпившиеся к проституткам субъекты избили Моисеева, а потом раздетого выбросили на улицу, утром с помощью милиции Моисеевым было отобран партбилет и оружие. Заключение уполномоченного ГКК - Моисеева из рядов ВКП(б) исключить.

П О С Т А Н О В И Л И :

С заключением уполномоченного ГКК согласиться. МОИСЕЕВА из рядов ВКП(б) исключить.

Подлин. за надлеж. подписями.

ВЕРНО: Тех.секрет. Бюро Смолькома ВКП(б) (Милеев)

Уполномоченному ГКК.

//

Выписка

Из протокола № 11 заседания Бюро Смолукома ВКП(б) от 27/II-29 г.

СЛУШАЛИ: § 2. Вопросы Уполн.ГКК.

в) Заключение по делу Карначева Андрея Васильевича, члена ВКП(б) с 1927 г., 1892 г.рожд.,рабочий,партвзысканиям не подвергался, в настоящее время работает в своем хоз-ве , привлекался к судебн.ответственности за превышение власти. Обвиняется в систематическом пьянстве связи с кулачеством, приобретении самогонных аппаратов, сопротивлении к изъятию самогон.аппарат. и друг. вроде участия в вымогательстве от самогонщиков. Заключение уполномоченного ГКК -из рядов ВКП(б) Карначева исключить.

ПОСТАНОВИЛИ:

С заключением уполномоченного ГКК согласиться, тов:Карначева из рядов ВКП(б) исключить.

Выдин. два надлеж. подписями.

ВЕРНО: Тех.секрет.Бюро УК (Илеев)

12

Уполномоченному ГКК.

В Ы П И С К А

Из протокола № 11 заседания Бюро Смолукома ВКП(б) от 27/П-29 г.

СЛУШАЛИ: § 2. Вопрос.Уполн.ГКК

б) Заключение уполномоченного ГКК Цимашек Юлиана Андреевича, члена ВКП(б) с 1924 г. Катынской вол"организации, 1883 г.рожд.,по соц. положению рабочий, партвзысканиям подвергался, обвиняется в участии в крестинах, выпивках, связи с чуждым элементом, дискредитировании звания члена партии в глазах беспарт.масс, в использовании служебного положения на ст. Гусино в целях эксплоатации рабочих (скос луга за водку). Заключен.уполномочен.ГКК - Цимашека из партии исключить.

П О С Т А Н О В И Л И :

Согласиться с заключением уполномоченного ГКК т. Цимашека из партии исключить.

Подлин. за надлеж. подписями.

РКРТО: Тех.секретарь Бюро УК ВКП(б) (Милеев)

уполномочен. ГКК.

В ы п и с к а

Из протокола № II засед. Бюро Смолькома ВКП(б) от 27/II-29 г. 13

СЛУШАЛИ: § 2 . Вопр.Уполн.ГКК.

м) Заключение по делу бывш.кандидата ВКП(б) Лупенковой Ефросинии Яковлевны, 1900 г.рожд.,крестьянка, канд. с марта 26 г., состояла в Ельнинск. ж.д. ячейке,не была переведена, а исключена ячейкой за систематическ. склоки и нетактичное поведение по отношению к низшему персоналу больницы, восстановила против себя весь низший персонал и не признавала своих ошибок. При переводе поручители сняли поручительства.8-го сентября 28 г.бюро ж.д. ячейки вторично рассмотрело результаты произведенного расследования и пришло к невозможности оставить Лупенкову в рядах партии. Заключ.уполн. ГКК -Лупенкову из канд.в члены ВКП(б) исключить.

П О С Т А Н О В И Л И :

С заключением уполномоченного ГКК согласиться. Лупенкову из рядов ВКП(б исключить.

Подлин. за надлеж. подписями

ВКРНО: Тех.секрет. Бюро УК РКП (б) (Милеев)

Уполномоченному ГКК."

14

Выписка

Из протокола № 11 заседания Бюро Смолукома ВКП(б) от 27/II-29 г.

СЛУШАЛИ: § 2. Вопросы Уполномоченн.ГКК.

а) Заключение уполномоченного ГКК по делу Ефимова Абрама Иванови-ча, Мощинской вол"организации, 1895 г. рожд., крестьянин,в Кр.Ар-мии служил, партвзысканиям подвергался, к уголовн.ответственности привлекался в 1919 г., канд. ВКП(б) с 1926 г. Тов. Ефимов обвиняется в деорганизации парт"ячейки, недисциплинированности, связи с чуждым элементом, барышничестве (торговля лошадей),подрыв работы с/с, деорганизации с/х коммуны. Ролпартсобранием исключен. Заключение уполномоченного ГКК исключить.

Ефимов присутствует.

ПОСТАНОВИЛИ:

С заключением уполномоченного ГКК согласиться. Ефимова из рядов партии исключить.

Подлинн.за надлеж.подписями.

(Милеев)

ВЕРНО: Тех.секретарь Бюро УК

Уполномоченному ГКК.

В ы п и с к а

Из протокола № 13 Заседания Бюро Окпартхома ВКП/б/ от 15/II-29 года.

Слушали: § 2.

п/ Заключение Уполномоченного ГКК по делу [illegible] Дмитрия Харитоновича, канд. ВКП/б/ с 28 г. Обвиняется в том, что будучи экономработником ЦСМ произвел растрату,за что был исключен из ЦСМ.Будучи зав. магазином ПО пьянствовал, с покупателями неснабжал их дефицитными товарами, в полном отношении является разложенным.Заключение из партии ИСКЛЮЧИТЬ.

Постановили:

С заключением Уполномоченного ГКК согласиться.Тов. [illegible] их партии ИСКЛЮЧИТЬ.

Подлинный за надлежащими подписями:

ВЕРНО:Тех.Секретарь Бюро Укома ВКП/б/ Милов.

Уполном. ГКК 16

Выписка

Из протокола № 13 заседания Бюро Смолькома ВКП(б) от 15/III-28 г.

СЛУШАЛИ: § 2.

г) Заключение по делу Москалькова Александра Карповича о ходатайстве о снятии с него строгого выговора, вынесенного 5/V-28 г. Заключен.уполномочен. ГКК - выговор снять.

ПОСТАНОВИЛИ:

Ходатайство Волкома о снятии с Москалькова выговора отменить, постановление Бюро УК о вынесении строгого выговора оставить в силе.

Подлин. в надлеж.подписями.

ВЕРНО: Тех.секр.Бюро УК (Милеев)

уполн. ГКК 17

Р в п и с к а

из протокола № 13 заседания Бюро Смолукома ВКП(б) от 15/III-29 г.

СЛУШАЛИ: § 2.

ж) Заключение по делу Алексеева Ф.А.,кандидата ВКП(б) с 28 г. Обвиняется в том, что скрыл свое соц.положение до революции (был до револ.торговцем и спекулянтом),что произвел фиктивный раздел с женой в целях уменьшения налога. Заключен. уполномочен. из рядов партии исключить.

ПОСТАНОВИЛИ:

С заключением уполномоченного ГКК согласиться. Алексеева из рядов партии исключить.

Подлин. за надлеж. подписями.

ВЕРНО: Тех.секр. Бюро УК ВКП(б) (Милеев)

18

Уполномоченному ГПУ.

Выписка

Из протокола № 13 заседания Бюро Смелунского ВКП/б/ от 15/II-29 года.

Слушали: § 2.

О/ Заключение уполномоченного ГПУ по делу ЛЯШКЕВИЧА Василия Леонтьевича, кандидат ВКП/б/ с 27 г., рабочий, обвиняется в скрытии своего социального положения, как чужд. примазавшийся к партии элемент, ничего членских взносов в течении 6-ти месяцев, в связи с чуждым и подозрительным элементом, как совершенно оторвавшийся от партии и уехавший из организации без снятия с учета. Заключение считать механически выбывшим как их уехавшего без снятия с учета.

Постановили:

Считать механически выбывшим.

Подлин. За надлежащими подписями:

ВЛКСМ. Тех. Окр. Бюро УК ВКП/б/ Милеев.

уполном. ГКК

В ы п и с к а

Из протокола № 13 заседания Бюро УК ВКП(б) от 15/Ш-29 г.

СЛУШАЛИ: § 2.

м) Заключение по делу т. Рыбакова Николая Федоровича, канд. с 26 г., к партответственности не привлекался, привлекался к уголовн. ответственности за нанесение неварегистрирован. нагана. Имеет 2 выговора по Комсомольской линии. Обвиняется в растрате членских взносов партийных и комсомольск., растрате по столовой совхоза, в пьянке, мордобитии, связи с чуждым элементом и др. поступки. Заключен.уполномочен. из партии исключить.

ПОСТАНОВИЛИ:

С заключением уполномоченного ГКК согласиться. Тов. Рыбакова из партии исключить.

Подл. за надлеж. подписями.

в ЕРКО: Тех.секр.Бюро УК (Милеев)

Уполномоч.ГКК.

В ы п и с к а

Из протокола № 13 заседания Бюро Смолукома ВКП(б) от 15/III-29 г.

СЛУШАЛИ: § 2.

в) Заключение по делу Евпака Кузьмы Григорьевича, члена ВКП(б) с 1920 г., в 27 г. Березовским РК Борисовского округа об"явлен выговор за склоку. Обвиняется в растрате, антиморальных поступках в виде пьянства и задолженности у окружающего населения. Заключение уполномоченного ГКК - из рядов ВКП(б) - исключить.

ПОСТАНОВИЛИ:

С заключением уполномоченного ГКК согласиться. Тов. Евпака из рядов партии исключить.

Подлин. за надлеж.подписями.

ВЕРНО: Тех.секр. Бюро УК ВКП(б) (Милеев)

21

Уполномо. ГКК
фр. УИК"а.

Выписка

из протокола № 13 заседания Бюро Смолукома ВКП(б) от 15/III-29 г.

СЛУШАЛИ: § 2.

л) Дело Гриневской волости.

ЛЕВЧЕНКОВ: По с/с в эти выборы было прибавлено еще 2 чел. и их лишили правильно. Инструктаж сельизбирк.был, а о лишении прав накануне выборов 20 чел. - мы не вчали.

ПОСТАНОВИЛИ:

Сообщение фракции УИК"а о принятии своевременных мер к устранению допущенных ошибок в лишении избирательных прав - принять к сведению. Указать Волкому, что последний не уделил достаточного внимания к недопущению. Нарушений конституции. В области лишений избир. прав.

Предложить фракц. УИК"а виновных в допущении лишения избир. прав лиц не подлежащих - привлечь к ответственности.

Подлин. за надлеж. подписями.

ВЕРНО: Тех.секрет. Бюро ГК (Милеев)

уполном. ГКК

22

Выписка

Из протокола № 13 заседания Бюро Смолукома ВКП(б) от 15/III-29 г.

СЛУШАЛИ: § 2.

а) Заключение по делу Лиличкина Никиты Ефимовича, 1901 г.рожд., чл. ВКП(б) с 1919 г. Обвиняется в зажиме Ельнинской КСМ организации, половой распущенности. Эти факты расследованием не подтвердились. Но установлено, что были отдельные случаи невнимательного отношения к гражданам и азартная игра на деньги.

ПОСТАНОВИЛИ:

За невнимательное отношение к гражданам и азартную игру на деньги Лиличкину об"явить строгий выговор.

Подлин. за надлеж. подписями.

ВЫРНОВ Тех.секрет.Бюро УК (Милеев)

уполномоч. ГКК 23

В Ы П И С К А

Из протокола № 14 заседания Бюро Смолукома ВКП(б) от 15/III-29 г.

СЛУШАЛИ: § 2.

и) Заключение по делу Лисовской Антонины Кузьминичны, члена ВКП(б) с марта 25 г. Обвиняется в том, что во время проведения самообложения провела снижение % самооблож. у своего квартирохозяина-зажиточного крестьянина и в том, что Лисовская к своим обязанностям волпропаганд.относилась халатно.

ПОСТАНОВИЛИ:

С заключением уполномоченн. ГКК согласиться. Тов. Лисовской поставить на вид за снижение % самообложения своему квартиро-хозяину.

Подл. за надлеж. подписями.

ВЕРНО: Тех.секр. УК ВКП(б) (Милеев)

24

Уполномоч. ГКК

В ы п и с к а

Из протокола № 14 заседания Бюро Смолькома ВКП(б) от 15/III-29 г.

СЛУШАЛИ: § 2.

в) Заключение по делу Печкурова Кирилла Дмитриевича, 1902 г.рожд. из крестьян, партвзысканий не имеет. Обвиняется в том, что имел конфликт дело с экономработником, вследствие несвоевремен. уплаты пастуху вознаграждения в том, что будучи Пред. Владимирского П.О., без согласия ВКП уволил канд. ВКП(б).

ПОСТАНОВИЛИ:

С заключением уполномоченного ГКК согласиться. Об"явить тов. Печкурову строгий выговор с предупреждением.

Подлин. за надлеж. подписями.

ВЕРНО: Тех.секрет.Бюро УК ВКП(б) (Чилеев)

Уполн. ГКК.

Выписка

Из прот. № 12 заседания Бюро УК ВКП(б) от 15/III-29 г. 2 5

СЛУШАЛИ: § 2.

а) Заключение по делу т. Бедокименкова Ефима, канд. ВКП(б) с 26 г., обвиняется в том, что он был прислужником царизма, теперь принуждал к половому сожительству крестьянок. Заключение уполномоч. ГКК дело производством, как неподтвердивш., прекратить.

ПОСТАНОВИЛИ:

С заключением уполномоченного ГКК согласиться. Дело как неподтвердившееся прекратить.

Подл. за надлеж. подписями.

ВЕРНО: Тех.секр. Бюро УК (Милеев)

Уполномо. ГКК

Выписка

Из протокола № 12 заседания Бюро УК ВКП(б) от 15/Ш-29 г. 21

СЛУШАЛИ: § 2.

д) Заключение по делу Стиплина Семена Терентьевича, члена ВКП(б) с 20 г., крестьянин. Обвиняется в том, что будучи зав. Купринским д/д № 3 злоупотреблял - присваивая продукты детей и грубо обращался с детьми. Заключ. Уполн. ГКК - дело прекратить, как не подтвердившееся.

ПОСТАНОВИЛИ:

С заключением уполномоченного ГКК согласиться. Дело на тов. СТИПЛИНА, как неподтвердившееся, прекратить.

Подлин. за надлеж. подписями.

ВЕРНО: Тех.секр. Бюро УК ВКП(б) (Шилеев)

уполномоченному ГКК.

В ы п и с к а

Из протокола № 13 заседания Бюро Смолукома ВКП(б) от 15/III-29 г. 17

СЛУШАЛИ: § 2.

б) Заключение по делу Бумарина Сергея Тихоновича, члена ВКП(б) с июня 27 г. из крестьян. Партвзысканиям не подвергался. Обвиняется в самовольном уходе из коммуны, переходе в друг.организацию без разрешения и недисциплинированность. Заключен.уполном. из рядов ВКП(б) исключить. Бумарин присутствует.

ПОСТАНОВИЛИ:

Постановление общеволостного партсобрания Кардымовской ~~кадетской~~ организации отменить, тов. Бумарину об"явить строгий выговор с предупреждением, запретив ему занимать ответственные посты.

Подлин. за надлеж. подписями.

ВЕРНО: Тех.секрет.Бюро УК ВКП(б) (Милеев)

уполномочен.ГКК.

21

В ы п и с к а

Из протокола № 13 заседания Бюро Смолкома ВКП(б) от 15/Ш-29 г.

С Л У Ш А Л И : § 2.

а) Заключение по делу члена ВКП(б) тов. Педа Фрица Кристоферовича, 1880 г.рожд.,рабоч., латыш, партстаж с 1900 г., об"явлен строгий выговор за пьянство. Обвиняется в систематическом пьянстве, грубости, оскорблении рабочих, детей рабочих и своих детей, посещении кулацких хозяйств и защиты их интересов , во время вскрытия "нарыва" был привлечен для работы по вскрытию ненормальностей, явился по делу на Кожзавод совершенно пьяный и стал там дебоширить. Заключен.уполномочен.ГКК из рядов партии - исключить.

П О С Т А Н О В И Л И :

Об"явить строгий выговор с предупреждением последним. Орготделу предложить т. Педа в порядке партдисциплины переменить местожительство.

Подлин. за надлеж. подписями.

ВЕРНО: Тех.секр. Бюро УК (Милеев)

Уполном. ГКК.

В ы п и с к а

Из протокола № 13 заседания Бюро Смолукома РКП(б) от 15/III-29 г. 29

СЛУШАЛИ: § 2.

н) Заключение уполн.ГКК по делу Сапего Семена Афанасьевича,чл. РКП(б) с 1925 г., из крестьян-бедняков. Имел парт.предупреждение в виде выговора за выпивку в 24 г. Обвиняется в половой распущенности, создании невдоровой атмосферы в коммуне Лисиченко, в попытке присвоить 59 р. во время постройки в 27 г. моста в Мощинковск. вол. и др. Заключение уполномоч. ГКК из партии исключить.

ПОСТАНОВИЛИ:

Вынести т. Сапего строгий выговор с предупреждением, запретив занимать руководящие должности, оставив в коммуне, перебросив в другую волость.

Подлин.за надлеж. подписями.

(Милеев)

ВЕРНО: Тех.секр. Бюро УК РКП(б)

З А К Л Ю Ч Е Н И Е 30

АНИСИМОВ Гавриил Ильич 1900 г.р. , служащий, великорусс, [redacted], до 17 года учился, после - сельский учитель, 3 года находился в рядах Красной Армии член ВКП(б) с 1927 г. парт. билет № 0385214, Мощинковской организации, в других партиях не состоял в 1928 г. имел выговор от Волкома ВКП(б) за срыв ДЕСЯТИДНЕВНИКА по самообложению. Летом 1928г. оштрафован Народным Судом на на 25 рублей, за оскорбление крестьян словами при распространении облигаций займа крестьянского хозяйства.

ОБВИНЯЕТСЯ в том,что:

1) Будучи секретарем Сыр-Липецкой яч. ВКП(б) злостно симулировал болезнь и уклонялся от серьезной партийной работы. Между прочим 15/1У -28г. не явился с отчетом на перевыборы ячейки.

2) Применял метод командрвания в шкурнических интересах, чтобы выжить из школы учителя комсомольца МАКАРЕНКОВА и перевести на его место свою жену АНИСИМОВ всеми доступными мерами, как-то просьбой , угрозой, собиранием среди крестьян подписей добивался удаления МАКАРЕНКОВА, который в результате этих гонений со стороны МАКАРЕНКОВА вынужден был согласиться на уход из школы.

3)Работу среди крестьян АНИСИМОВ проводил чрезвычайными м
тодами, ваем среди населения распространял принудительным п
ком и таким же путем сбывал крестьянам личную обл
жены.

4) Волком ставит ему в вину вместе с
обрастание, заключающееся в исполь
ли количеством 5 десятин обра
вокруг получения в пользова
дер. распространились с
это обвинение не выд
документов видно,
постановлением
а всего 2 дес.
ке ее путем
с которы
законно
ника

ЗАКЛЮЧЕНИЕ -

МАСАЛЬСКИЙ Анатолий Кузьмич, 1887 г.рожд., литовец, бывш. крестьянин, до Октябрьской революции земледелец, впоследствии канцелярский служащий, в момент привлечения к партответственности директор Будянского завода, член ВКП/б/ с февраля 1919 года, с низшим образованием, во время первой чистки в 1921 году об"явлен выговор за неучастие в партработе, имел выговор за выпивку.

Партпроверткой в 1924 году исключен из рядов ВКП/б/ и Э/ХП-24г. постановлением Партколлегией ГубКК МАСАЛЬСКИЙ исключен из рядов ВКП/б/ сроком на 6 месяцев за пассивность к партжизни, оторванность от партии и незнание основ партийной программы. По апелляции МАСАЛЬСКОГО Президиум ГубКК в отмену этого решения постановил оставить МАСАЛЬСКОГО в рядах ВКП/б/ с об"явлением ему выговора за пассивность.

Кроме того, за пьянство и связь с чуждыми элементами был снят с должности Заведывающего Финконтролем БВО. После этого он вновь был снят с работы в Ельне с должности Завкомхозом.

В ноябре 1928 года ячейкой Будянского завода МАСАЛЬСКИЙ исключен из ВКП/б/ за пьянство и как неисправившийся, а также и другие проступки недостойные члена партии с одновременным подтверждением нежелательности дальнейшего его оставления на заводе, ввиду того, что он потерял авторитет на глазах безпартийной массы своими безшабашными дебошами.

На заседании Мархоткинского Волкома во изменение этого решения 19/ХП-28 г. постановлено: за выпивку МАСАЛЬСКОМУ об"явить строгий выговор с предупреждением, предложив последнему: совершенно прекратить выпивку; уволить прислугу и втянуться больше в партработу; и в процессе прочистки работы оздоровить аппарата завода.

Принимая во внимание, что:

I/ МАСАЛЬСКИЙ не выполнил первого условия категорически поставленного ему в качестве последней меры испытания при посылке на Будянский завод - не пить, - он все же не смотря на то, что вся его предыдущая деятельность протекала в сплошных пьянках и имея по этому поводу целую серию партийных предупреждений, все-же продолжал не только просто пить и напиваться у себя на квартире, но и неоднократно появлялся на производстве в совершенно пьяном виде; пьянствовал вместе со старшим рабочим, десятником, бухгалтером, посещал вечера-балы у бухгалтера, лесничего и др., где совместно с разной обывательской чуждой публикой, усиленно пьянствовал и проявлял тенденцию в дальнейшем связываться с чуждыми и подозрительными элементами, группируя вокруг себя на почве выпивки нечутких элементов к запросам рабочих масс и хулиганствующих собутыльников, а после таких пьянок с пьяной руки необоснованно и с руганью придирался к рабочим, а в трезвом виде проявлял гонение на рабочих за критику и деловые указания.

2/ МАСАЛЬСКИЙ по партийной линии за время с момента чистки партии в 1921 году не выполнил данного ему указания о необходимости принять участие в партийной работе, и, несмотря на имевшийся выговор за уклонение и неучастие в партработе и пассивность, последнее время совершенно оторвался от партийно-общественной работы, как например, МАСАЛЬСКИЙ:

а/ не посещал волостных партийных собраний,

б/ плохо выполнял директивы Волкома по такой важной кампании, как перевыборы в Советы,

в/ будучи прикрепленным к ячейке ВЛКСМ совершенно не уделял никакого внимания работе среди комсомола, вследствие чего ячейка разложилась,

г/ по общественной работе также ничего не делал,

д/ заседания Фабзавкома и производсовещаний не посещал, их предложениями не интересовался и в жизнь их не проводил.

12

е/ из профсоюза считается выбывшим механически, вследствие неуплаты членских взносов в течение 6-ти месяцев.

а поэтому считаю необходимым:

МАСАЛЬСКОГО.- за систематическое пьянство связанное в дискредитацией члена партии, отрыва от партийно-общественной работы и как не поддающегося партийному исправлению и поступки недостойные звания члена партии.- из рядов ВКП/б исключить безоговорочно и с занимаемой должности директора завода снять, направив его на производство к станку.-

Уполномоченный ГКК-РКИ
по Смоленскому уезду - /Спрогис/

Марта " 26 " дня 1929г.

г. Смоленск.

З А К Л Ю Ч Е Н И Е

ВЕЛЕН Ян Егорьевич, 1904 г.р. , из крестьян, латыш, пропаган-дт Понизовской Волостной организации, член ВКП(б), с 1926 года, п/б №0383402, в других партиях не состоял, партвзысканий не имел в Красной армии не служил, член Понизовского Волкома ВКП(б), Председатель Волсовета ОСОАВИАХИМА.

При рассмотрении 16/1-29г. на Бюро Смоленского Укома результатах расследования заметки в газ. "Юн.Товарищ" (№2 от 5/1-29г.) - "Когда яд решает все.", было решено ВЕЛЕНА снять с работы, дело о нем в партийном порядке рассмотреть после судебного следствия.

ВЕЛЕНК судебной ответственности привлечен не был, однако обвинение его, за которые он должен понести ответственность в партийном порядке сводятся к следующему:

27 декабря 1928г. отравилась комсомолка Понизовской ячейки МАруся ЕЛИСЕЕВА, доведенная до этого нечутким отношением местной комсомольской организацией и Волкомом, которые не обращали надлежащего внимания на отношения к ней комсомольцев, партийцев и беспартийных и распускали вокруг ее слухи и сплетни, называли ее проституткой. ВЕЛЕН знал, как член Волкома , о всех безобразиях , но не старался пресечь их в корне, а наоборот , по показаниям ИГНАТОВОЙ, старался их замазывать и на партийном собрании, когда стал вопрос о систематических пьянках и половой распущенности, то ВЕЛЕН стал приуменьшать эти явления, а между тем сам тянул жребий, когда идти гулять с ЕЛИСЕЕВОЙ, Однако этот жребий он изображает, как шутку, однако эта шутка привела к печальным последствиям. Согласно имеющимся показаниям в деле видно, что ВЕЛЕН наталкивал в числе других ЕЛИСЕЕВУ на половую связь с ним. А поэтому считаю необходимым т. ВЕЛЕНА исключить из рядов ВКП(б) за недостойные члена партии поступки, заключающиеся в том, что он зная о той нездоровой атмосфере, которой была окружена ЕЛИСЕЕВА и что с ее стороны были попытки уйти из рядов Комсомола вследствие того, что комсомольские активисты пьянством, половой распущенностью понуждали ее к половому сожительству, а затем в связи с отпором этим нездоровым явлениям о ней были пущены сплетни, как о проститутке, не принял никаких решительных мер ни как член партии, ни как член Волкома - для того, чтобы искоренить эти нездоровые явления и оградить комсомолку ЕЛИСЕЕВУ от подобного над ней издевательства, но и сам принимал участие в этих нездоровых явлениях.

26 марта 1929г.

УПОЛН.ГКК-РКИ ПО Смол.уезду

(Спрогис)

ЗАКЛЮЧЕНИЕ -

По делу члена ВКП/б/ ШАБАНА Николая Карповича, 1896 г. рожд., из крестьян, занимается в своем хозяйстве /хуторянин/, занимает разные выборные должности, с низшим образованием, белорусс, в партии с ноября 1919 года, в других партиях не состоял, имеет строгий выговор за самогоноварение, снят с работы председателя Погаевского с/с Катынской волости за искривление классовой линии и имеет ряд партийно-воспитательных внушений о взыскании.

Постановлением Катынского Волкома ВКП/б/ от 7/XII-28г. т.ШАБАН исключен из рядов ВКП/б/ за искривление классовой линии в работе с/с; за халатность по должности председательсовета; за партийную невыдержанность; невыполнение неоднократно партийных директив ВК ВКП/б/ об исправлении недостойных члена партии проступков; крестьянские настроения; проявление уклонов от партийной политики по отношению к беднякам и середнякам; отказ войти в колхоз и друг.

До утверждения этого решения ВК ВКП/б/ на Бюро Укома Катынский Волком был вынужден 29/XII-28 года еще раз обсудить вопрос о ШАБАНЕ и в виде придачи к его исключению из ВКП/б/ до утверждения этого мероприятия, поставить ШАБАНУ совместно с другими членами ВКП/б/ на вид за использование родственных связей и знакомства при получении из с.х. товарищества кредитов, предназначенных для крестьян, но распределенных среди родственников - знакомых членов Правления с.х.Т-ва, чем подрывался в глазах крестьянства авторитет кооперации.

Учитывая, что в отношении ШАБАНА примененные партийной организацией воспитательно-предупредительные меры не дали положительных результатов и что при разборе его дела на Волкоме ВКП/б/, сам ШАБАН заявил, что его не возмущает исключение из партии, - считаю необходимым ШАБАНА исключить из рядов ВКП/б/ за поступки недостойные члена партии.-

Уполномоченный ГКК-РКИ
по Смоленскому уезду - /Спрогис/

"26" марта 1929г.
г.Смоленск.

35

З А К Л Ю Ч Е Н И Е

- по делу СОЛОВЬЕВА, члена ВКП(б) с 1922г.

СОЛОВЬЕВ Григорий Сергеевич, 1890 г.р. , из рабочих, русский, по партийной линии имеет партийное предупреждение .

Постановлением общего собрания от 24/П-29г.(Гриневской организац.) т. СОЛОВЬЕВ по представлению Волкома, согласно его постановления от.16/П-29г., исключен из ВКП(б) за систематические выпивки и др. антиморальные явления со стороны СОЛОВЬЕВА и неисправление его недостатков, не смотря на имеющиеся со стороны ячейки ВКП(б) предупреждения за не этический поступок.

Принимая во внимание,что СОЛОВЬЕВ работая Помощником Н-ка колонии заключенных"Приютино" совершал систематические выпивки и имел ряд других антиморальных явлений и на наложенное партийное взыскание смотрит как ена "репрессию" (см. его заявление) , а на партию, как на семейное пристанище, т.к. по его словам из заявления видно,что он считает, что исключение его из партии равносильно оставлению его семьи на произвол судьбы, а поэтому полагаю необходимым подтвердить решение колпартоганизации.-

21 марта 1929г.

УПОЛНОМОЧЕННЫЙ ГКК-РКИ
ПО СМОЛУЕЗДУ (Спрогис)

36

уполномочен ГКК.

В ы п и с к а

из протокола № 14 заседания Бюро Смолукома ВКП/б/ от 28/Х-29г.

Слушали: § 2.

2/ Дело КЮТТ МАНШ, ТЕЙНГАРТ. Обвиняются в выдаче спекулянту Фискину, поручит. о благонадежности.

Постановили:

С заключением Уполномоченного ГКК согласиться. Тов. КЮТТ С.К. об"явить ВЫГОВОР. Тов. МАНШ А. об"явить строгий ВЫГОВОР с предупреждением. Тов. ТЕЙНГАРТ С.И. как имеющего неоднократные предупреждения-исключить из кандидатов ВКП/б/.

Обратить внимание Волкома на поднятие политической грамотности тов.тов. КЮТТ и МАНШ.

подлинна надлежащими подписями:

ВЕРНО: Тех. Секретарь БКРО УК ВКП/б/ Милеев.

Выписка 42 уполномо. ГКК

Из протокола № 15 заседания Бюро Смолкома РКП(б) от 12/IУ-29 г.

СЛУШАЛИ: § 2.

Дело ГРАЧЕВА А.М., член партии с 1926 г. Заднепровской Организацией подвергался партвзысканию за пьянство и дебоширство. Обвиняется в том, что состоя санитаром Гедеоновской Психиатр. Б-ницы напился пьяным и устроил драку в больнице с б/п служащими, часто не являлся на заседания бюро, когда его вызывали, а если и являлся, то держал себя вызывающе. На общем собрании, где разбирался его вопрос отсутствовал. Заключен.уполномочен.ГКК из партии исключить.

ПОСТАНОВИЛИ:

С заключением уполномоченного ГКК согласиться. тов.ГРАЧЕВА из рядов РКП(б) исключить.

Подлин.за надлеж.подписями.

ВЕРНО: Тех.секретарь Бюро УК (Милеев)

37

Уполномочен.ГКК

В Ы П И С К А

из протокола № 14 заседания Бюро Смолукома ВКП/б/ от 28/Ш-29г.

Слушали: § 3.

3/ Заключение по делу МАСАЛЬСКОГО, во время чистки, в 1921г. об"явлен ВЫГОВОР за не участие в партработе, имел выговор за выпивку. Партпроверкой в 24г., исключен из рядов ВКП/б/ и Х/ХП-24г. постановление Партколлегий ГКК Масальский исключен сроком на 6 месяцев, из партии за пассивность к партжизни, оторванность от партии и незнание основ. партпрограммы. По апеляц. Масальского президиум ГКК оставил в рядах партии, но об"явил выговор за пассивность. Кроме того за связь с чуждым элементом был снят с должности зав. финконрт. ББО, в ноябре 28г., зч. Вудянского завода исключен из ВКП/б/, за пьянство и друг. поступки; не посещал собраний, плохо выполнял директ. ВК, неуплату профсоюзу членских взносов в течении 6-ти месяцев-Заключен. Уполном. ГУ из партии исключить.

Постановили:

С заключением Уполномоченного ГКК согласиться, Тов. Масальского из рядов ВКП/б/ исключить, сняв с должности директора завода.

С подлин. за надлежащими подписями:

ВЕРНО: Тех. секретарь Бюро УК ВКП/б/ Милеев.

38 Уполномочен.ГКК.

В ы п и с к а

из протокола №14 заседания Бюро Смолукома ВКП/б/ от 28/II-29г.

Слушали: § 2.

II/дело тов. Шулькова и друг. Обвиняется в не выполнении и не рушении и решении парт"ячейки и ВК, подрыве и дискрицитировании авторитета парт"ячейки и коммуны, недисциплинированности,невыдержанности,безхозяйственности и разложении коммуны.

П о с т а н о в и л и :

Шалькову Об"явить СТРОГИЙ ВЫГОВОР с предупреждением,предложив ему влиться в др/ую коммуну другой волости/ в противном случае исключить из рядов ВКП/б/.

подлин.за надлежащими подписями:

ВЕРНО:Тех.секретарь БЮРО УК ВКП/б/ Милеев.

Уполномоченн. ГКК

39

В Ы П И С К А

из протокола № 14 заседания Бюро Смолуполкома ВКП/б/ от 28/II-29г.

Слушали: § 3.

3/ Заключение по делу МАСАЛЬСКОГО, во время чистки, в 1921г. об"явлен ВЫГОВОР за не участие в партработе, имел выговор за выпивку. Партпроверкой в 24г., исключен из рядов ВКП/б/ и У/ХП-24г. постановление Партколлегии ГКК Масальский исключен сроком на 6 месяцев, из партии за пассивность к партжизни, оторванность от партии и незнание основ. партпрограммы. По апеляц. Масальского Президиум ГКК оставил в рядах партии, но об"явил выговор за пассивность. Кроме того за связь с чуждым элементом был снят с должности зав. фин. конрт. БВО, в ноябре 28г., яч. Будянского завода исключен из ВКП/б/, за пьянство и друг. поступки; не посещал собраний, плохо выполнял директ. ВК, неуплату профсоюзу членских взносов в течении 6-ти месяцев-Заключ. Уполном. ГУУ из партии ИСКЛЮЧИТЬ.

Постановили:

С заключением Уполномоченного ГКК согласиться, Тов. Масальского из рядов ВКП/б/ исключить, снять с должности директора завода.

• подлин. за надлежащими подписями:

ВЕРНО: Тех. секретарь Бюро УК ВКП/б/ Милова.

40 Уполномоченному ГКК

Выписка

из протокола № 15 заседания Бюро Смодукома ВКП(б) от 12/IУ-29 г.

СЛУШАЛИ: § 2.

б) Дело СУББОТКИНА. Обвиняется в пьянстве, стрельбе в Монастырщине , пьянстро и попытка к изнасилованию в Катынской волости. Заключение уполномоченн.исключить из рядов ВКП(б).

ПОСТАНОВИЛИ:

С заключением уполномоченного ГКК согласиться, тов.СУББОТКИНА из рядов ВКП(б) исключить.

Подлин.за надлеж.подписями.

ВКРНО: Тех.секр.Бюро УК (Милеев)

41 уполномоч. ГКК

Выписка

Из протокола № 15 заседания Бюро Смолукома ВКП(б) от 12/IУ-29 г.

СЛУШАЛИ: ? 2.

о) Дело ЯКОРЛЕВА Е.Г. Обвиняется в неуплате членских взносов в течении 8 мес., систематическом пьянстве, невыполнении заданий ячейки, в драке с комсомольцами в пьяном виде. Заключен.уполномочен. ГКК из рядов ВКП(б) исключить.

ПОСТАНОВИЛИ:

С заключением уполномоченного ГКК согласиться. ЯКОРЛЕВА из рядов ВКП(б) исключить.

Подлин.за надлеж.подписями.

ВЕРНО: Тех.секретарь Бюро УК ВКП(б) (Милеев)

З А К Л Ю Ч Е Н И Е Ч 3

по делу ГРАЧЕВА Ивана Макаровича.

Член партии с 192 6г. п.б.№ 0381314. Рождения 1901 г. Великорасс, по соц.положению рабочий, в др. партиях не состоял, за участие в пьянке и драке Заднепровским Райкомом вынесен выговор. В Красной Армии служил с 1921г. и 1924г.

Обвиняется в том,что состоя санитаром Гедеоновской Психиатрической больницы напился пьяным и устроил драку в больнице с беспартийными служащими, часто не являлся на заседание бюро, когда его вызывали, а если и являлся, то держал себя вызывающе. На общем собрании яч.ВКП (б), где должен был разбираться его вопрос - отсутствовал,несмотря на то,что был оповещен о предстоящем собрании.

Общим собранием Гедеоновской яч. ВКП(б) от 9/П-29г. из рядов ВКП(б) исключен.

Не смотря на то,что т. ГРАЧЕВ за пьянство и дебоширство подвергался партвзысканию Заднепровской организацией ,- продолжал пьянствовать и дебоширить, - считаю необходимым постановление общего собрания Гедеоновской партячейки - утвердить.-

УПОЛН. Г[illegible]-РКИ ПО СМОЛУЕЗДУ (Спрогис)

44

З А К Л Ю Ч Е Н И Е

На кандидата в члены ВКП(б) с мая м-ца 1926г.,к.к.№7290, ЯКОВЛЕВА Ефима Григорьевича, 1902 г.р., по соц.положению-крестьянин, образование низшее , в др. партиях не состоял. До 1926г. работал в своем сельском хозяйстве в Красной армии служил. Протоколом Яковлеческой ячейки исключен из рядав ВКП(б), Волпарторганизацией подтверждена его исключение прот. ВК ВКП(б) от 25/1-29г. № 6 § б) и прот.Волпарторганизации от 17/П-29г. за № 2 § 11.

Принимая во внимание,что т.ЯКОВЛЕВ состоя кандидатом в члены ВКП(б) в продолжении 8-ми месяцев не платил членских взносов, систематически пьянствовал, чем дискредитировал партию, не выполнял заданий ячейки в силу своей оторванности от партии, чем и доказал свое нежелание состоять в партии.

Драка с с комсомольцами,что должно бы явиться результатом систематического пьянства.

Постановлением Бюро Волкома и общего собрания Волпарторганизации утверждено решение ячейки ВКП(б). Яковлев исключен из канд.ВКП(б) за систематическое пьянство,неуплату членских взносов в течении 8 месяцев,непосещением парт. собраний,отрыв от партии и драку в пьяном виде с комсомольцами.

Считаю необходимым подтвердить исключение.-

УПОЛН.ГИК-РКИ ПО СМОЛУЕЗДУ (Спарагис)

уполномоч. ГКК

Выписка

Из протокола № 15 заседания Бюро Смолькома РКП(б) от 12/IУ-29 г.

СЛУШАЛИ: § 2.

г) дело АКЕНЗИНОВА Т.Г.,член РКП(б) с 1925 г. Обвиняется в систематическом пьянстве,буйстве, хулиганстве и развлагающем действии на членов РКП(б) на остальных членов коммуны "Братская Семья". Заключение уполномочен.из рядов РКП(б)-исключит.

ПОСТАНОВИЛИ:

С заключением уполномоченного ГКК согласиться. Тов.АКЕНЗИНОВА из рядов РКП(б) исключить.

Подлин.за надлеж.подписями.

(Милеев)

ВЕРНО: Тех.секр.Бюро УК РКП(б)

41

З А К Л Ю Ч Е Н И Е .-

АКИНЗИНОВ Тимофей Григорьевич, русский, 1893 г.р. , из крестьян, основн. профессия - шорник, В царской служил(армии), в Красной Армии служил в 1921 г. , Чл. ВКП(б) с 1925 г. Партбилет № 0385128.

Краснинской ячейкой ВКП(б) 2/XI-26г. и Волкомом от 7/X-26г. и парсобранием от того-же числа - исключен из ВКП(б) за систематическое пьянство , дебоширство и преступление по службе в лесничестве,по постановлению Бюро Укома ~~ВКП~~ АКИНЗИНОВУ об"явлен строгий выговор с предупреждением за дебоширство и выпивку.(30/XI-26г.).

23/X-27г.общим собранием Совета Коммуны"Братская Семья" вынесен АКИНЗИНОВУ строгий выговор и оштрафован по инструкции за дебоширство в пьяном виде. 12/XП- заседанием Совета коммуны поднят вопрос об исключении из членов Коммуны АКИНЗИНОВА, имея в виду,что он уже имел несколько предупреждений.

18/XП-27г. заседанием совета ревиз.комиссии коммуны за самовольную отлучку постановили оштрафовать АКИНЗИНОВА с предупреждением об исключении из членов коммуны; 24/XП-27 г. общее собрание членов коммуны в за самовольную отлучку постановило оштрафовать АКИНЗИНОВА на 1 рубль и утвердило предупреждение совета коммуны. Общим собранием членов коммуны "Братская семья" от 2/IУ-27г. уже последний раз предупреждали АКИНЗИНОВА за его нетактичное поведение и необоснованные ни на чем нападки на отдельных членов совета и коммуны, предложив ему подчиниться в дальнейшим всем правилам внутреннего распорядка коммуны, 4 октября 1928 г. составлен акт о том,что АКИНЗИНОВ в растроенном и пьяном виде ворвался в квартиру др. членов коммуны и в дерзкой форме стал дебошировать и обзывать членов коммунн Ревкомиссии бандой и указывал на необходимость ее разгона. Общим собранием чл. коммуны 9/X-28г. АКИНЗИНОВ исключен из состава коммуны за пьянство,дебоширство и разлагающее поведение среди коммунаров.

Постановлением Катынского Волкома от 19/П-29г. и общего собрания Катынской организации от 17/Ш-АКИНЗИНОВ исключен из рядов ВКП(б(за систематическое пьянство,буйство,хулиганство и разлагающее действие на остальных членов коммуны"Братская семья". Считаю необходимым постановление Катынск.организ. подтвердить.-

УПОЛН.ГКК-РКИ ПО СМОЛУЕЗДУ (Спрогис)

47

Уполномочен.ГКК.

В ы п и с к а

Из протокола № 15 заседания Бюро Смолукома РКП(б) от 18/IУ-29 г.

СЛУШАЛИ: § 2.

а) Дело т.т. Варенникова и Корнилова. Обвиняются: Варенников в систематической пьянке, в спаивании других членов партии, в собдании склочных материалов на членов партии, занимался изжиранием негодных ему, в продаже без книжек дефицитных товаров разным лицам и друг.

КОРНИЛОВ - обвиняется в систематической пьянке, партийной невыдержанности, в участии в собдании склочных материалов на членов РКП(б), в хулиганстве, выражающейся в безцельной стрельбе.

ПОСТАНОВИЛИ:

Тов. ВАРЕННИКОВА за пьянство, неискренность и склоку из рядов РКП(б) исключить.

Просить ТПО - снять с работы.

Тов. КОРНИЛОВУ за выпивку и склоку об"явить выговор с предупреждением.

Подлин. за надлеж. подписями.

РКРНО: Тех.секр.Бюро УК РКП(б) (Милеев)

48

З А К Л Ю Ч Е Н И Е

1.ВАРЕННИКОВ Егор Корнилович,г.р. 1893, великоросс,служащий,основная профессия продавщик,образование низшее,окончил Губсовпартшколу 1-й ступ.

В партии с июня м-ца 26 года, в др. партиях не состоял Партийный билет 0384804, член Гусинской ячейки ,Катынской организации, имеет выговор, вынесенный Катынским Волкомом в 1928 г. за пьянку и склоку. С 1908 по 1914 г.-приказчик и с 1914 г. рядовый и ком.ф навода. В Красной Армии с 18 по 25 годы, завед.вещевым,продовольственным складом и квартирмейстер Штаба Фронта.

В момент привлечения к партответственности-Зав.Маг.ТПО №22 (в Катыни).

2.КОРНИЛОВ Иван Петрович, 1898 г.р.,русский рабочий,основная профессия - рем.рабочий, низшее образование, в партии с января 1925 г. парт билет № 0385162, в др. партиях не состоял,имеет выговор за пьянку, в Красной Армии- красноармеец с 1919 по 1921 г., рем.рабочий с 21 по 26 г.,артельный староста с 1926 г. по настоящее время на ст. Гусино.

ОБВИНЯЮТСЯ: 1) ВАРЕННИКОВ - в систематической пьянке и спаивании др. членов партии на квартире у Варенникова; в создании склочных материалов и необоснованном исключении из партии члена ВКП(б) т. ЦИМАШЕК, когда Варенников был членом Бюро Гусинской ячейки; создавал склочные материалы на членов партии и занимался изживанием неугодных ему,благодаря чему ячейка все время была вынуждена заниматься разбором склочных материалов; в продаже без книжек дефицитных товаров разн. лицам (Михоенков и др.); ВАРЕННИКОВ на почве угощения и пьянки группировал вокруг себя партийцев,подготавливая их создавать для него необходимые материалы, в частности под его влиянием находится КОРНИЛОВ и кроме того при разборе дела на Гусинской ячейке 4/Ш-29г., подавляющее большинство так или иначе,по сведениям Секретаря Волкома т. ОТРОХОВА,участвовавшие члены ВКП(б) в совместной попойке с Варенниковым, совершенно отрицали факт пьянки с Варенни-

-ковым, но под напором фактов вынуждены были ,не принимая никакого окончательного решения по этому вопросу, ограничиться таким постановлением,чтобы просить дорасследовать материал на Варенникова и Корнилова по коллективной их пьянке. Кроме того имеется на Варенникова целый ряд и др. обвинений, однако недоказанных и неустановленных,как-то: продажа спекулянтам сахару из лавки ТПО,отпуск из под полы избранным лицам кожевенных товаров и др.

2) КОРНИЛОВ - В систематической пьянке; партийной невыдержанности, заключающейся в бросании на Волкоме партбилета; в участии в создании склочных материалов на членов ВКП(б); в хулиганстве, выражающемся в безцельной стрельбе.На Корнилова возведены и др. обвинения, заключающиеся в том,что он до вступления в ВКП(б) торговал самогоном,продавал крестьянам железо железнодорожное(костыли и подкладки), в грубом отношении к рабочим, однако эти обвинения не подтверждаются т.к. до его вступления в партию торговал не он , а его родители самогоном, с которыми он порвал связь, не подтверждается и продажа крестьянам железа. Также не подтверждается обвинение Корнилова в том,что он будучи безпартийным женился на партийке и заставил ее покинуть ряды партии.

Постановлением Катынского Волкома ВКП(б(от 24/П-29г. Корнилов и Варенников исключены из ВКП(б) постановлением общего партийного собрания Катынской волпарторганизации от 17/Ш-29г. 23-мя голосами за и двумя против КОРНИЛОВ и ВАРЕННИКОВ исключены из партии за пьянку,разложение и склоку в ячейке.

У ПОЛНОМ.ГКК-РКИ ПО СМОЛУЕЗДУ

(Спрогис)

ПРИМЕЧАНИЕ: При рассмотрении этого вопроса 12/IV-29г. Бюро СмолУкома решило исключить из рядов ВКП(б) ВАРЕННИКОВА, а КОРНИЛОВУ, как находящемуся под влиянием ВАРЕННИКОВА - об"явить строгий выговор с предупреждением . Мотивом к исключению Варенникова послужило: систематическая пьянка и неискренность -проявленная на заседании Бюро.-

47

Уполномочен. ГКК.

Р ы п и с к а

Из протокола № 15 заседания Бюро Смолукома ВКП(б) от 12/IУ-29 г.

СЛУШАЛИ: § 2.

в) Дело РЫНДИНА Н.Е.,члена ВКП(б) с 1927 г. За пьянку был исключен из Комсомола . Обвиняется в систематическом пьянстве, во время нарыва был снят с работы за искривление классовой линии, связь с чуждым элементом,одновременно находился под судом. Заключением уполном. ГКК - из рядов ВКП(б) исключить.

ПОСТАНОВИЛИ:

РЫНДИНА за пьянство, якшание с чуждым элементом из рядов ВКП(б) исключить.

Подлин.за надлеж.подписями.

(Милеев)

ВЕРНО: Тех.секр.Бюро УК

Копия

З А К Л Ю Ч Е Н И Е

на т. РЫЖИНА Николая Ефимовича.

Член ВКП(б) с 1927г. п.б. № 1011560, рождения 1904 г. великоросс, по семейному положению крестьянин. В Красной Армии не служил- за пьянку был исключен из комсомола.

СВЯВИЛСЯ в том, что систематически пьянствует, во время наряда был снят с работы за искривление классовой линии, связь с чуждым элементом. Находился одновременно под судом..

Учитывая, что постановлением Катынского ВК ВКП(б) от 29/XII за № 30 и общего собрания Волпарторганизации от 17/II № 2 из рядов ВКП(б) исключен, несмотря на тот что будучи комсомольцем, был исключен из рядов ВЛКСМ за пьянку и вступив в партию искривлял классовую линию и продолжал систематически пьянствовать.

Считаю необходимым постановление Катынской волпарторганизации утвердить.-

Уполн. ГКК-РКИ по Смолуезду (Спрогис

57

З А К Л Ю Ч Е Н И Е

- на кандидата в члены ВКП(б) т. АЛЕКСАШИНА Власа Семеновича ,1902 г.р.,великорасс,канд. с декабря 1927г.к.к.№55. по соц.положению - крестьянин-бедняк,грамотный.В др. партиях не состоял в Красной Армии не служил. Партвзысканий не имел, обвиняется в том,что состоя кандидатом в члены ВКП(б),он, АЛЕКСАШИН-не платил членских взносов в продолжении 9-ти месяцев систематически пьянствовал чем безусловно дискредитировал партию и С/совет председателем которого он состоял. Отрыв от партии выражавшийся в слабом выполнении парт.заданий, не проводил работу среди бедноты, для приближения ее к партии, а наоборот ее запугивал, в связи с чем бедноту восстановил против партии, имел тягу к вожиточным.

Постановлениями Ивонинского ВК от 28/1-29г. и общеволостной организации от 17/П-29г. исключен из кандидатов за систематическое пьянство, за неуплату членских взносов в течении 7 месяцев,оторванность от ячейки ВКП(б) и слабое выполнение заданий.

Считаю необходимым подтвердить решение Ивонинской парт. организации.-

УПОЛНОМОЧЕННЫЙ ГКК-РКИ
ПО СМОЛУЕЗДУ
(Спрогис)

52

З А К Л Ю Ч Е Н И Е

- на кандидата в члены ВКП(б) т. АЛЕКСАШИНА Власа Семеновича ,1902 г.р.,великоросс,канд. с декабря 1927г.к.к.№55. по соц.положению - крестьянин-бедняк,грамотный.В др. партиях не состоял в Красной Армии не служил. Партвзысканий не имел, обвиняется в том,что состоя кандидатом в члены ВКП(б),он, АЛЕКСАШИН-не платил членских взносов в продолжении 9-ти месяцев систематически пьянствовал чем безусловно дискредитировал партию и С/совет председателем которого он состоял. Отрыв от партии выражавшийся в слабом выполнении парт.заданий, не проводил работу среди бедноты, для приближения ее к партии, а наоборот ее запугивал, в связи с чем бедноту восстановил против партии, имел тягу к зажиточным.

Постановлениями Ивнинского ВК от 28/1-29г. и общевластной организации от 17/П-29г. исключен из кандидатов за систематическое пьянство, за неуплату членских взносов в течении 7 месяцев,оторванность от ячейки ВКП(б) и слабое выполнение заданий.

Считаю необходимым подтвердить решение Ивнинской парт. организации.-

УПОЛНОМОЧЕННЫЙ ГКК-РКИ
ПО СМОЛУЕЗДУ

(Спрогис)

53

Уполном. ГКК.

Р ы п и с к а

Из протокола № 15 заседания Бюро Смолукома ВКП(б) от 12/IУ-29 г.

СЛУШАЛИ: § 2.

н) Дело АЛЕКСАШИНА В.С., канд. ВКП(б) с 1927 г. Обвиняется в неуплате членских взносов в течении 9 мес., систематическом пьянстве, отрыве от партии, не проводил работы среди бедноты, запугивал ее, чем восстановил бедноту против партии, имел тягу к зажиточным. Заключение уполномочен.ГКК - из рядов ВКП(б) исключить.

ПОСТАНОВИЛИ:

С заключением уполномоченного ГКК согласиться. АЛЕКСАШИНА из рядов ВКП(б) исключить.

Подлин.за надлеж.подписями.

ВЕРНО: Тех.секр. Бюро УК ВКП(б) (Милеев)

57

З А К Л Ю Ч Е Н И Е

- на кандидата в члены ВКП(б) т. АЛЕКСАШИНА Власа Семеновича ,1902 г.р.,великоросс,канд. с декабря 1927г.к.к.№55. по соц.положению - крестьянин-бедняк,грамотный.В др. партиях не состоял в Красной Армии не служил. Партвзысканий не имел, обвиняется в том,что состоя кандидатом в члены ВКП(б),он, АЛЕКСАШИН-не платил членских взносов в продолжении 9-ти месяцев систематически пьянствовал чем безусловно дискредитировал партию и С/совет председателем которого он состоял. Отрыв от партии выражавшийся в слабом выполнении парт.заданий, не проводил работу среди бедноты, для приближения ее к партии, а наоборот ее запугивал, в связи с чем бедноту восстановил против партии, имел тягу к зажиточным.

Постановлениями Ивонинского ВК от 28/1-29г. и общеволостной организации от 17/П-29г. исключен из кандидатов за систематическое пьянство, за неуплату членских взносов в течении 7 месяцев,оторванность от ячейки ВКП(б) и слабое выполнение заданий.

Считаю необходимым подтвердить решение Ивонинской парт. организации.-

УПОЛНОМОЧЕННЫЙ ГКК-РКИ
ПО СМОЛУЕЗДУ

(Спрогис)

53-

З А К Л Ю Ч Е Н И Е

На кандидата в члены ВКП(б) с мая м-ца 1926г.,к.к.№7290, ЯКОВЛЕВА Ефима Григорьевича, 1902 г.р., по соц.положению-крестьянин, образование низшее , в др. партиях не состоял. До 1926г. работал в своем сельском хозяйстве в Красной армии служил. Протоколом Яковлеческой ячейки исключен из рядов ВКП(б), Волпарторганизацией подтверждена его исключение прот. ВК ВКП(б) от 25/1-29г. № 6 § б) и прот.Волпарторганизации от 17/П-29г. за № 2 § 11.

Принимая во внимание,что т.ЯКОВЛЕВ состоя кандидатом в члены ВКП(б) в продолжении 8-ми месяцев не платил членских взносов, систематически пьянствовал, чем дискредитировал партию, не выполнял заданий ячейки в силу своей оторванности от партии, чем и доказал свое нежеланье состоять в партии.

Драка с с комсомольцами,что должно бы явиться результатом систематического пьянства.

Постановлением Бюро Волкома и общего собрания Волпарторганизации утверждено решение ячейки ВКП(б). Яковлев исключен из канд.ВКП(б) за систематическое пьянство,неуплату членских взносов в течении 8 месяцев,непосещением парт. собраний,отрыв от партии и драку в пьяном виде с комсомольцами.

Считаю необходимым подтвердить исключение.-

УПОЛН.ГКК-РКИ ПО СЗОДУБЗЛУ (Спрогис)

57

З А К Л Ю Ч Е Н И Е .-

АКИНЗИНОВ Тимофей Григорьевич, русский, 1893 г.р. , из крестьян, основн. профессия - шорник, В царской служил(армии), в Красной Армии служил в 1921 г. , Чл. ВКП(б) с 1925 г. Партбилет № 0385128.

Краснинской ячейкой ВКП(б) 2/XI-26г. и Волкомом от 7/X-26г. и партсобранием от того-же числа - исключен из ВКП(б) за систематическое пьянство , дебоширство и преступление по службе в лесничестве,на постановлением Бюро Укома ~~как~~ АКИНЗИНОВУ об"явлен строгий выговор с предупреждением за дебоширство и выпивку.(30/XI-26г.).

23/X-27г.общим собранием Совета Коммуны"Братская Семья" вынесен АКИНЗИНОВУ строгий выговор и оштрафован по инструкции за дебоширство в пьяном виде. 12/XП- заседанием Совета коммуны поднят вопрос об исключении из членов Коммуны АКИНЗИНОВА, имея в виду,что он уже имел несколько предупреждений.

18/XП-27г. заседанием совета ревиз.комиссии коммуны за самовольную отлучку постановили оштрафовать АКИНЗИНОВА с предупреждением об исключении из членов коммуны; 24/XП-27 г. общее собрание членов коммуны з за самовольную отлучку постановило оштрафовать АКИНЗИНОВА на 1 рубль и утвердило предупреждение совета коммуны. Общим собранием членов коммуны "Братская семья" от 2/IУ-27г. уже последний раз предупреждали АКИНЗИНОВА за его нетактичное поведение и необоснованные ни на чем нападки на отдельных членов совета и коммуны, предложив ему подчиниться в дальнейшим всем правилам внутреннего распорядка коммуны, 4 октября 1928 г. составлен акт о том,что АКИНЗИНОВ в растроенном и пьяном виде ворвался в квартиру др. членов коммуны и в дерзкой форме стал дебошировать и обзывать членов коммуны Ревкомиссии бандой и указывал на необходимость ее разгона. Общим собранием чл. коммуны 9/X-28г. АКИНЗИНОВ исключен из состава коммуны за пьянство,дебоширство и разлагающее поведение среди коммунаров.

Постановлением Катынского Волкома от 19/П-29г. и общего собрания Катынской организации от 17/Ш-АКИНЗИНОВ исключен из рядов ВКП(б(~~на~~ систематическое пьянство,бузотерство,хулиганство и разлагающее действие на остальных членов коммуны"Братская семья". Считаю необходимым постановление Катынск.организ. подтвердить.-

УПОЛН.ГКК-РКИ ПО СМОЛУЕЗДУ (Спрогис)

57

ЗАКЛЮЧЕНИЕ -

По делу о выдаче членами ВКП/б/ Починковской организации т.т.КЮТ и МАНШ и кандидатом ШТЕЙНГАРТОМ поручительства спкулянту ФИСКИНУ о благонадежности.

I/ КЮТТ Самуил Карлович, 1885 г.р., рабочий, эстонец, с низшим образованием, партийным взысканиям не привлекался, в момент привлечения к партийной ответственности - рабочий Починковской мельницы, член ВКП/б/ с мая 1927 года, ~~состоит членом Починковского Волкома ВКП/б/.~~

2/ МАНШ Вильгельм Августович, 1897 г.р., рабочий, немец, малограмотный, в момент привлечения к партответственности - рабочий на мельнице /машинист/, на иждивении 5 чел., член ВКП/б/ с апреля 1927 года, в других партиях не состоял, имеет выговор за искривление партийной линии.

3/ ШТЕЙНГАРТ Семен Исаевич, кандидат ВКП/б/ с апреля м-ца 1927 года, рабочий мельницы, еврей, 1904 г.рождения, на иждивении 3 чел., в других партиях не состоял, имеет выговор за бесцельную стрельбу на базаре в 1928 году и строгий выговор в 1929 году за совершение религиозного обряда над ребёнком, в Красной армии состоял два года и 4 м-ца добровольцем.

ОБВИНЯЮТСЯ в том, что летом 1928 года в июне или июле месяце все трое подписали поручительство своему хозяину Починковскому мельнику гр-ну ФИСКИНУ в том что: знают его на протяжении трех лет, как честного, добросовестного и вполне лояльного советской власти гр-на и ручаются за него в этом отношении и в будущем. Отмечая хорошие отношения гр-на ФИСКИНА к рабочим и крестьянству считаем его полезным и вполне желательным работником". Означенное поручительство было написано собственноручно гр. ФИСКИНЫМ и подсунуто всем троим вышеуказанным товарищам для подписания, что ими и было сделано без выяснения того, для чего и по какому случаю ФИСКИНУ потребовалось это поручительство и куда он будет представлять это поручительство, чуть-ли не достаточное для того, чтобы вступить в ВКП/б/. ~~При этом первым свою подпись на этом поручительстве поставил член Волкома ВКП/б/ т.КЮТТ.~~

Гражд ФИСКИН Л.А. на основании постановления ОСО при Коллегии ОГПУ от 29/УI-28 г. лишен права проживания в отдельных центральных пунктах и погрангуберниях сроком на 3 года по 107 ст.УК, т.е. за спекуляцию хлебом. Постановлением Президиума ВЦИК СССР от 22/УП-28 г. у ФИСКИНА конфискованы отобранные продукты и мельница.

Указанные т.т. своим беззаботным поручительством затрудняли борьбу соответствующих органов со спекулянтом ФИСКИНЫМ в момент острых хлебных затруднений переживаемых страной и проявили отсутствие партийной большевитской выдержки, показав, что они всецело подпали под влияние своего хозяина спекулянта, который использовал их партийные подписи в качестве ширмы для своей защиты.

За эту поддержку чуждого элемента путем выдачи поручительства Починковский Волком постановил: КЮТТ объявить выговор, МАНШ - объявить строгий выговор с предупреждением и ШТЕЙНГАРТА, как имеющего неоднократные предупреждения -исключить из кандидатов ВКП/б/.

Волком в основном подошел правильно к разрешению этого вопроса и наложение партийного взыскания, за исключением только к одному КЮТТ, который как член Волкома ВКП/б и первый подписавший поручительство вполне заслуживает исключения из рядов ВКП/б/. Только учитывая его недостаточную общую и политическую развитость можно ограничиться в отношении его более решительным предупреждением,

а поэтому считаю необходимым:

За поступки, недостойные членов партии выразившиеся в подписании спекулянту и чуждому элементу поручительства

578

о полной его политической благонадежности:

1/ Тов.КЮТТ С.К. ~~во изменение постановления членского Бюро с вынесением выговора~~ об"явить строгий выговор ~~с предупреждением~~

2/ Тов.МАНШ В.А. - об"явить строгий выговор с предупреждением.

3/ Тов.ШТЕЙНГАРТ С.И., как уже имеющего неоднократные предупреждения - исключить из кандидатов ВКП/б/.-

Уполномоченный ГКК-РКИ
по Смоленскому уезду /Спорис/

Марта "26" дня 1929г.

57

З А К Л Ю Ч Е Н И Е

На БОРОВКОВА Сафрона, члена ВКП(б), Касплянской парторганизации, по соц.положению крестьянин-бедняк. Партстаж с 1926г.. Партвзысканиям не подвергался.

Обвиняется в том, что во время перевыборов Советов в Касплянской волости я знал о том, что Волкомом выдвигает в качестве председателя Язвиценского С/совета т. АЛФИМЦЕВА- т. БОРОВКОВ шел против решения Волкома, тем самым открывая двер подкулачнику СОЧЕЛКОВУ.

Т. БОБРИКОВ свою ошибку не сознал, на заседании ВК ВКП(б).

Постановление ВК ВКП(б) - поставить на вид.

Учитывая, что т. БОРОВКОВ был поставлен Волкомом в известность о результатах решения последнего и его поступок является грубым нарушением партдисциплины -решение Волкома - считаю необходимым утвердить.-

УПОЛН. ГКК-РКИ по Смолуэзду (Спрогис)

Мощинская

61

Уполномоч. ГКК.

В ы п и с к а

Из протокола № 15 заседания Бюро Смолукома ВКП(б) от 12/IУ-29 г.

СЛУШАЛИ: § 2.

к) Дело ЮРКОВА И.Ф. кандидат в члены ВКП(б). Раньше за половую распущенность получил выговор. Обвиняется в том, что состоя приказчиком Владимирского П.О. Стабенского отделения произвел растрату в сумме 184 р. Народным судом осужден на 2 месяца принуд.работ. Заключен.уполн.ГКК - из рядов ВКП(б) исключить.

ПОСТАНОВИЛИ:

С заключением уполномоченного ГКК согласиться. Тов. ЮРКОВА из рядов ВКП(б) исключить.

Подлин.за надлеж.подписями.

ВЕРНО: Тех.секретарь Бюро УК (Милеев)

62

З А К Л Ю Ч Е Н И Е

По делу ЮРКОВА Ивана Федоровича.

Мещинковской волпарторганизации. Рождения 1885 г., Великорасс, по соц.положению крестьянин- бедняк. Образование низшее, кандидат в члены ВКП(б) К/к № 46, в др.партиях не состоял. В Красной Армии не служил.

За половую распущенность ранее получил выговор.

Обвиняется в том, что состоя приказчиком Владимирского П.О. Стабенского отделения -произвел растрату на сумму 184р. На основании 16 ст. У.К. Нарсудьей 1-го участка осужден на 2 м-ца принудительных работ.

Постановление яч. от 21/1-29г. Вкп ВКП(б) от 11/П № 10 общего собрания Мещинской Волпарторганизации - исключен.

Считаю необходимым постановление Мещинковской волпарторганизации утвердить и ЮРКОВА из кандидатов ИСКЛЮЧИТЬ.-

Уполн. ГКК-РКИ по Смолуездеу (Спрогис)

63

Уполномоченному ГКК.

Выписка

Из протокола № 15 заседания Бюро Смолкома ВКП(б) от 12/IУ-29 г.

СЛУШАЛИ: § 2.

к) Дело т.ЕФИМОВА П.С.,член ВКП(б) с 1918 г., Обвиняется в зажиме рабочих на собраниях и в стенгазете, в протекционизме. Представленными материалами расследования установлено, что выдвинутые обвинения в зажиме необоснованы.

ПОСТАНОВИЛИ:

За отсутствием обвинения дело на т. ЕФИМОВА прекратить.

Подлин.за надлеж.подписями.

ВЕРНО: Тех секретарь Бюро УК (Милеев)

уполном.ГКК.

Р в п и с к а 64

Из протокола № 15 заседания Бюро Смолуковой РКП(б) от 12/IУ-29 г.

СЛУШАЛИ: § 2.

ж) Дело КУНЦЕВА А.А.,члена РКП(б) с 1925 г. Обвиняется в том, что будучи табельщиком на Блонной фабрике пьянствовал и в пьяном виде бесцельно стрелял. Имеет строгий выговор от РК за получение в момент хлебного кризиса в 28 г. вне разверстки,муки в количестве 5 п. Заключ.уполномоч. - поставить на вид.
Кунцев присутствует.

ПОСТАНОВИЛИ:

С заключением уполномоченного согласиться, за выпивку т.КУНЦЕВУ поставить на вид.

Подл.за надлеж.подписями.

ВЕРНО: Тех.секр. Бюро УК (Милеев)

65

ЗАКЛЮЧЕНИЕ.-

КУНЦЕВ Александр Артемович 1900 г.р., крестьянин, великор. с нисшим образованием, окончил Губпартшколу, на иждевении жена, член ВКП(б) с 1925г. Партбилет № 0823010, Касплянской горганизации, занимает должность Зав. Хозчастью Блонной ф-ки, с 18 по 19 г.г.- партизан; обвиняется в том, что будучи табельщиком на Блонной ф-ке в 1928 г. пьянствовал и в пьяном виде безцельно стрелял. За получение в момент хлебного кризиса в 1928г., вне разверстки, муки в количестве 5-ти пудов-имеет строгий выговор от Волкома.

Считаю необходимым за пьянство и безцельную стрельбу поставить на вид.

УПОЛНГКК-РКИ ПО СМОЛУЕЗДУ (Спрогис)

66

Выписка уполном. ГКК.

Из протокола № 15 заседания Бюро Смолукома РКП(б) от 12/IV-29 г.

СЛУШАЛИ: § 2.

в) Дело ГОРЫНИНА Ф.Г., член партии с 1927 г. Имеет строгий выговор от РК за получение сверх разверстки около 60 клгр.муки в момент острого хлебного кризиса. Обвиняется в пьянстве и преследовании своей сожительницы. Горынин присутствует.

ПОСТАНОВИЛИ:

Дело на т.ГОРЫНИНА, за недоказанностью обвинений, прекратить.

Подлин. за надлеж.подписями.

ВЕРНО: Тех. секретарь Бюро УК (Милеев)

67

З А К Л Ю Ч Е Н И Е .-

ГОРЫНИН Федос Григорьевич. 1900 г.р., рабочий, занимает должн. старш. подмастера Блонной ф-ки, русский, с нисшим образованием, член партии с 1927 г. , Касплянской организации, п.б. № 1011525, в Красной армии с 19 по 22. Имеет строгий выговор от Волкома за получение сверх разверстки около 60 клг. муки совместно с другими в момент острого хлебного кризиса в 1928г.

ОБВИНЯЕТСЯ - в пьянстве и преследовании своей сожительницы.

УПОЛН. ГКК-РКИ ПО СМОЛУЕЗДУ (Спрогис)

Решением Бюро 12/IУ-29г. в присутствии ГОРЫНИНА, дело прекращено за недоказанностью обвинений.

68

З А К Л Ю Ч Е Н И Е .-

ЕФИМОВ Петр Степанович , 1896 г.р., служащий, занимает должность Предправления Блонной ф-ки, Русский, с нисшим образованием окончил Губсовпартшколу, на иждевении 6 чел., член ВКП (б) в мае 1918г. п.б. № 0384377, Блоновской яч. Касплянской организации, Партвзысканиям не подвергался , старой армии рядовой, в Красной армии с 1918 по 21 год в Особом Отделе. Сейчас чл. Бюро яч. Смол- Блоновской -ф-ки.

Обвиняется - в зажиме рабочих на собраниях и в стенгазете в протекционизме . Представленными материалами расследования установлено, что выдвинутые обвинения в зажиме не обоснованы.

УПОЛН. ГКК-РКИ ПО СМОЛУЕЗДУ.- (Спрагис)

ПРИМЕЧАНИЕ: При разборе 12/1У-29г. дело прекращено.

Кабинет

Уполномоченн.ГКК. 6у

Р ы п и с к а

Из протокола № 15 заседания Бюро Смолукома ВКП(б) от 12/IУ-29 г.

СЛУШАЛИ: ф-2. Вопросы.Уполн.ГКК

и) Дело КОШЕЛЕВА Т.А.,канд. ВКП(б) с 1927 г. Обвиняется в соучастии в заборе сверх нормы 5 п. муки в момент хлебного кризиса,работая на кооперативн.работе по выдвижению парт"ячейки - не оправдал доверия ячейки и своим действием внес волнение среди рабочих масс,за что постановл. Бюро яч. Блонной ф-ки был вынесен выговор с о снятием с коопер.работы, Касплянский РК за это об"явил выговор. Кошелев грубо обращался с рабочими-пайщиками, обвешивал их и обсчитывал. Постановлением Нарсуда осужден на 6 мес лишения свободы (условно) за имеющиеся растраты. Заключен.уполномоч. ГКК из рядов ВКП(б) исключить.

ПОСТАНОВИЛИ:

Кошелева, как осужденного, из рядов ВКП(б) исключить.

Подлин.за надлеж.подписями.

ВЕРНО: Тех.секр. Бюро УК (Милеев)

уполном.ГКК 60

Выписка

Из протокола № 15 заседания Бюро Смолукома РКП(б) от 12/IУ-29 г.

СЛУШАЛИ: § 2.

л) Дело БОРОРКОВА С.,член РКП(б) с 1926 г. Обвиняется в том,что во время перевыборов Советов в Кноплянской вол.и зная о том,что РК выдвигает в качестве Пред. лавищенского с/с т.Ахримцева,т. Бороркоов шел против решения ГК, тем самым открывал дверь подкулачнику Сеченкову. Заключен.уполномочени. - поставить на вид.

ПОСТАНОВИЛИ: БОРОРКОВУ поставить на вид.

С заключением уполномоченного ГКК согласиться.

Подлин.за надлеж.подписями.

ВЕРНО:тех.секр.Бюро (Милеер)

70

З А К Л Ю Ч Е Н И Е.-

КОШЕЛЕВ Тихон Алексеевич , 1896 г.р., из крест-ьян, велико-расс, образование низшее, канд.ВКП(б) с апреля 1927г., к.к.№69, Каспянской организации , в момент привлечения к партответствен-ности Завед.пожарной охраной на Блонной фк-е, в старой армии-мл.унтер-офицер, в Кр.Арм. - не служил;

ОБВИНЯЕТСЯ - в соучастии в забсре сверхнормы 5 пуд.муки в момент хлебного кризиса в 1928г.; работая на кооперативной ра-боте по выдвижению парт"ячейкой - не оправдал доверие ячейки и своим действием вызл волнение среди рабочих масс, за что постановлением Бюро ячейки Блонной ф-ки от 29/У1-28 г. был вы-несен выговор со снятием с кооперативной работы, Каспянский Волжи 3/ХП-28г. за это об"явил КОШЕЛЕВУ строгий выговор.

КОШЕЛЕВ грубо обращался с рабочими-пайщиками, обвешивал их и обсчитывал.

Постановлением Нарсуда от 10-го участка г. Смоленска приговорен на основании части 1-й 116 ст. УК - к лишению свободы сро-ком на 6 м-цев с переводом наказания в условное за числящиеся за ним растраты и недочета в сумме 500 р.

Считаю необходимым КОШЕЛЕВА, как опороченного за уголовные преступки и неценного для партии элемента - исключить из рядов ВКП(б).-

УПОЛН.ГКК-РКИ ПО СМОЛУЕЗДУ (Спрогис)

71

ПАМЯТНАЯ ЗАПИСКА.-

(З А К Л Ю Ч Е Н И Е)

СИЛЕНЕК АНС ИВАНОВИЧ, 1894 г.р., из крестьян, латыш, образование среднее, член ВКП(б) с 1919г., женат к партийным взысканиям не привлекался, в др. партиях не состоял, в старой армии- рядовой, в Красной Армии с 1919 по 1921 г. включительно- Начальник Шифр.Отделения ШТАЗАП"а. В данное время Зав. совхозом "КОЩИНО" Гриневской вол. Смоленского уезда.

ОБВИНЯЕТСЯ:

1) в у гонении рабочего при переводе с одного хутора на другой и связанной с этим понижением зарплаты.

Представленными справками и материалами это обвинение отпадает, как необоснованное и состряпанное против СИЛЕНЕКАв целях его компрометации.

2) Небрежное отношение к партийным документам, выражающееся в том, что он доверял делать выписки из протокола общего собрания ячейки беспартийному и вместе с др. документами обследовательской комиссии были даны партийные протоколы, которые были обнаружены в общежитии на кровати .

3) В использовании ячейки в интересах опровержения факта ревизии Комиссией Наркомзема, производившей ревизию в августе 1928г. Это обвинение отпадает вследствие того, что факт постановки на обсуждении партийного собрания акта ревизии произведенной Комиссией в составе беспартийных и партийных, в момент широко развернутой самокритики , нельзя отожествлять с использованием ячейки в интересах опровержения акта, так как никакого опровержения, кроме деловых поправок, основанных на фактических материалах.

4) В связи с той нездоровой атмосферой, которая создалась в совхозе Кощино еще до прихода туда т. СИЛЕНЕКА и при отсутствии поддержки т. СИЛЕНЕКУ со стороны ячейки имел место один случай, когда СИЛЕНЕК не вытерпив ту демагогию, которая была поднята против него в виде травли со стороны отдельных членов ячейки, в состоянии нервного возбуждения покинул партийное собрание ячейки.

5) Будучи Зав.Совхозом т. СИЛЕНЕК в 1928 г. продал хлеб частнику на базаре. Однако сделано это было с разрешения Губсельтреста и бывш. тогда ЗавгубРКИ т. НИКИТИНА с целью изыскания средств на покрытие образовавшейся значительной задолженности по зарплате рабочим совхоза.

6) Кроме того против т. СИЛЕНЕКА воздвигнуты и др. обвинения но преимущественно носят мелочной характер и при проверке их не подтверждаются.

28/Ш-29г. при разборе этого дела на Бюро Смол.Укома решено:

За недостаточное внимание к партийной работе в совхозе и общественной работе среди окружающего крестьянства, небрежное отношение к партдокументам и за продажу хлеба частнику, не смотря на формальное разрешение со стороны треста, считая таковую ненормальной, - т. СИЛЕНЕКУ - об"явить выговор.

5 апреля 29г.

Уполн.ГКК-РКИ по Смолуезду

(Спрогис).

Уполномоченг ГКК

72

В Ы П И С К А

из протокола № 14 заседания Бюро Смолукома ВКП/б/ от 28/Е-29г.

Слушали : § 2. п.

5/ Дело тов. ВЕЛЕНА, член ВКП/б/ с 26г., обвиняется в том, что как член Волкома и прикрпелен. к КСМ организации зная о всех безобразиях в КСМ, старался их замазывать, не принял ни каких мер и защите к комсомолки ЕЛИСЕЕВОЙ, которая в результате слухов, сплетен, плохого и не чуткого отношения к ней-отравилась. Между тем замазывая эти факты сам участвовал в преследованиях Елисеевой. Заключение Уполномочен. ГКК из рядов ВКП/б/ ИСКЛЮЧИТЬ.

Постановили:

Во изменение заключенн. уполномочен. ГКК тов. ВЕЛЕНУ-Об"явить СТРОГИЙ ВЫГОВОР.

подлин. за надлежащими подписями:

ВЕРНО: Тех. Секретарь БЮРО УК ВКП/б/ Милеев.

Уполномоченному ГКК. 73

В Ы П И С К А

из протокола № 14 заседания Бюро смолукома ВКП/б/ от 28/III-29г.

Слушали: § 2.

7/ Дело тов. СИЛЕНЕК, член партии с 1919 года, обвиняется в избиении рабочего при переводе с одного хутора на другой, небрежном отношении к партобязанностям, в продаже частнику хлеба, и друг проступки.

П о с т а н о в и л и :

За недостаточное внимание к партийной работе в совхозе и общественной работе среди окружающего крестьянства, небрежное отношение к партдокументам, и за продажу хлеба частнику, не смотря на формальное разверешение со стороны треста, товарищу СИЛЕНЕКУ об'явить ВЫГОВОР.

подлин. за надлежащими подписями:

ВЕРНО: Тех. Секретарь Бюро УК ВКП/б/ Мылеев.

74

Уполномочен.ГКК.

В ы п и с к а

из протокола № 14 заседания Бюро Сиолюма ВКП/б/ от 28/Ш-29г.

Слушали: § 2.

12/дело тов. Салов'ева, член ВКП/б/ с 1922 года. Обвиняется в систематическом пьянстве и друг. антиморальных проступков, не смотря на имеющиеся со стороны ячейки предупреждения-не исправился-заключен. уполномочен. ГКК- из рядов ВКП/б/ ИСКЛЮЧИТЬ

П о с т а н о в и л и :

Тов. Салов'еву об"явить СТРОГИЙ ВЫГОВОР.

подлин. за надлежащими подписями.

ВЕРНО: Тех. Секретарь БЮРО УК ВКП/б/ Милеев.

Гриневу

77

В ы п и с к в

из протокола № 14 заседания Бюро Смол.Укома ВКП/б/ от 28/III-29г

Слушали § 2:

7/ Дело тов.СИТЕНЕК, член партии с 1919 года, обвиняется в го нении рабочего при переводе с одного хутора на другой; небреж ном отношении к партобязанностям, в продаже хлеба и др. поступки.

П о с т а н о в и л и:

За недостаточное внимание к партийной работе в совхозе и общества ноя работе среди окружающего крестьянства, небрежное отношение к партдокументам, и за продажу хлеба частнику, несмот ря на формальное разрешение со стороны треста т.СИТЕНЕК об" явить выговор.

Подлинное за надлежащими подписями.

С подлинным верно:

Уполном.Губ.К. по
Смоленскому уезду. СПРОГИС.

З А К Л Ю Ч Е Н И Е.-

МОСКАЛЬКОВ Алексей Карпович, 1886 г.р. -рабочий, великорусс, с нисшим образованием, в партии с 1920 г., в др. партиях не состоял, партвзысканиям не подвергался, в момент привлечения к ответственности - безработный, в старой армии служил взводным командиром.

Обвиняется в том, что будучи Председателем коммуны им. Дзержинского израсходовал средства не по назначению и в течение продолжительного времени не реализовал своего имущества, заключавшегося в хозяйстве, что ему как Председателю коммуны не создавало надлежащего авторитета, а поэтому считаю необходимым МОСКАЛЬКОВУ поставить на вид.

5/IУ-29г.

УПОЛН. ГКК-РКИ По СЮОУЗКУ

(Спрогис)

78

В Ы П И С К А

из протокола № 2- заседания Комиссии по чистке Сов. аппарата Смоленского уезда

от 23 июня 1928г.

С л у ш а л и :

ПО УЗДРАВУ.-

пун. 1. АНДРЕЕВ Дмитрий Тимофеевич. Рождения 1864г., беспартийный, бывш. помещик, имен. Светлое, Монастырщинской вол. Бывш. Председат. Светловского С.-х. Т-ва, которое расхитил и ликвидировал. По убеждениям -кадет. Содержался под стражей Смол. ГПУ. Постановлением ГИК"а выселяется как помещик. Работает санит. врачем.

Постановили:

С работы снять.-

Подл. за надлеж. подписями
с подл. верно:

УПОЛН. ГКК-РКИ по
Смолуезду (Спрогис)

В СМОЛУКОМ.-
т. БАБКИНОЙ.-

При этом посылается просимая Вами выписка .-

77

В ы п и с к а

Из протокола № 1 заседания Бюро Смолуксома ВКП(б) от 19/XII-28 г.

СЛУШАЛИ: § 8. Вопросы Уполном. ГКК.

Дело об исключении из партии т.т. Михкельсона и Аунапу (инф.т. Спрогис). Заключение уполномоченного ГКК в отношении Михкельсона решение Демидовского РК отменить и восстановить Михкельсона в рядах ВКП(б), об"явив ему строгий выговор за извращение парт.линии в деревне и в отношении Аунапу решение Демидовского РК об исключении его из партии отменить, сообщив Хомовичскому РК ВКП(б) Московской организации факты замазывания т. Аунапу (в бытность его секретарем ячейки ВКП(б) - поддержка кулака членом его ячейки - руководителем коммуны "Дело" т.Михкельсон.

Указать Демидовскому РК на факты нарушения внутри-партийной демократии, в связи с заочным исключением из партии т. Михкельсона и Аунапу, состоявшего членом друг. организации.

ПОСТАНОВИЛИ:

С заключением уполномоченного ГКК согласиться. Постановление Демидовского РК отменить, т. Михкельсону об"явить строгий выговор за искривление классовой линии в деревне, выразившейся в экономической помощи кулацким элементам. Дело на тов. Аунапу передать на разрешение той организации, в которой он состоит.

Фракции ГИК"а разобрать дело о разграничении имущества коммуны "Дело".

Подлин. за надлеж. подписями.

ВЕРНО: Тех.секрет. Бюро ГК ВКП(б) (Милеев)

Дело Демидовской в Хомовичи почт

79

З А К Л Ю Ч Е Н И Е .-

ЕРИМОВ Петр Степанович , 1896 г.р., служащий, занимает должность Предправления Блонной ф-ки, Русский, с низшим образованием окончил Губсовпартшколу, на иждевении 6 чел., член ВКП (б) в мае 1918г. п.б. № 0384377, Блоновской яч. Касплянской организации, Партвзысканиям не подвергался , старой армии рядовой, в Красной армии с 1918 по 21 год в Особом Отделе. Сейчас чл. Бюро яч. Смол- Блоновской -ф-ки.

Обвиняется - в зажиме рабочих на собраниях и в стенгазете в протекционизме . Представленными материалами расследования установлено, что выдвинутые обвинения в зажиме не обоснованы.

УПОЛН. ГИК-РКИ ПО СМОЛУЕЗДУ.- (Спрагис)

ПРИМЕЧАНИЕ: При разборе 12/IУ-28г. дело прекращено.

80

З А К Л Ю Ч Е Н И Е .-

ЕФИМОВ Петр Степанович , 1896 г.р., служащий, занимает должность Предправления Блонной ф-ки, Русский, с нисшим образованием окончил Губсовпартшколу, на иждевении 6 чел., член ВКП (б) в мае 1918г. п.б. № 0384377, Блоновской яч. Касплянской организации, Партвзысканиям не подвергался , старой армии рядовой, в Красной армии с 1918 по 21 год в Особом Отделе. Сейчас чл. Бюро яч. ~~Смея~~- Блоновской -ф-ки.

Обвиняется - в зажиме рабочих на собраниях и в стенгазете в протекционизме . Представленными материалами расследования установлено, что выдвинутые обвинения в зажиме не обоснованы.

УПОЛН. ГИК-РКИ ПО СМОЛУЕЗДУ.-

(Спрягис)

ПРИМЕЧАНИЕ: При разборе 12/IУ-29г. дело прекращено.

З А К Л Ю Ч Е Н И Е :-

КУЛИКОВ Петр Михеевич, 1894 г.р., рабочий, в настоящее время таблыщик Блонной ф-ки , русский, с образованием низшим, на иждевении жена и ребенок, член партии с 1919г. ,Блоновской яч. Касплянской вол., в др. партиях не состоял; в 1927 г. имел выговор за отсутствие и выпивку. В стар.арм. не служил, в Красной Армии- тоже.

Обвиняется в том,что будучи Завхозом Блоновской ф-ки грубо обращался с рабочими на производстве и собраниях. Считаю необходимым об"явить КУЛИКОВУ выговор за пьянство и грубость.

Упалн. ГКК-РКИ ПО СМОЛУЕЗДУ (Спрогис)

ПРИМЕЧАНИЕ: Дело разбиралось 12/IУ-29г. на Бюро Смол.Укома в присутствии КУЛИКОВА.

82

З А К Л Ю Ч Е Н И Е :-

КУЛИКОВ Петр Михеевич, 1894 г.р., рабочий, в настоящее время таблыщик Блонной ф-ки , русский, с образованием низшим, на иждевении жена и ребенок, член партии с 1919г. ,Блоновской яч. Касплянской вол., в др. партиях не состоял; в 1927 г. имел выговор за отсутствие и выписку. В стар.арм. не служил, в Красной Армии- тоже.

Обвиняется в том,что будучи Завхозом Блоновской ф-ки груба обращался с рабочими на производстве и собраниях. Считаю необходимым об"явить КУЛИКОВУ выговор за пьянство и грубость.

Уполн. ГКК-РКИ ПО СМОЛУЕЗДУ (Спрогис)

ПРИМЕЧАНИЕ: Дело разбиралось 12/IУ-29г. на Бюро Смол.Укома в присутствии КУЛИКОВА.

83

уполном.ГКК.

Выписка

Из протокола № 15 заседания Бюро Смолукома РКП(б) от 12/IУ-29 г.

СЛУШАЛИ: § 2.

а) Дело КУЛИКОВА Петра Михеевича, члена партии с 1919 г. имел выговор за оторванность и выпивку. Обвиняется втом, что будучи завхозом Блонновской фабрики грубо обращался с рабочими на производстве и собраниях. Заключен.уполномоченн.ГКК - об"явить выговор за пьянство и грубость.
КУЛИКОВ присутствует.

ПОСТАНОВИЛИ:

Тов. КУЛИКОВУ за выпивку и грубость об"явить выговор.

Подлин. за надлеж.подписями.

ВЕРНО: Тех.секр. Бюро УК (Милеев)

З А К Л Ю Ч Е Н И Е .-

КУЛИКОВ Петр Михеевич, 1894 г.р., рабочий, в настоящее время табльщик Блонной ф-ки , русский, с образованием низшим, на иждевении жена и ребенок, член партии с 1919г. ,Блоновской яч. Касплянской вол., в др. партиях не состоял; в 1927 г. имел выговор за сторванность и выпивку. В стар.арм. не служил, в Красной Армии- тоже.

Обвиняется в том,что будучи Завхозом Блоновской ф-ки грубо обращался с рабочими на производстве и собраниях. Считаю необходимым об"явить КУЛИКОВУ выговор за пьянство и грубость.

Уполн. ГКК-РКИ ПО СМОЛУЕЗДУ (Спрогис)

ПРИМЕЧАНИЕ: Дело разбиралось 12/IУ-29г. на Бюро Смол.Укома в присутствии КУЛИКОВА.

-ками, но под напором фактов вынуждены были ,не принимая никакого окончательного решения по этому вопросу, ограничиться таким постановлением, чтобы просить дорасследовать материал на Варенникова и Корнилова по коллективной их пьянке. Кроме того имеется на Варенникова целый ряд и др. обвинений, однако недоказанных и неустановленных, как-то: продажа спекулянтам сахару из лавки ТПО, отпуск из под полы избранным лицам каких-то товаров и др.

2) КОРНИЛОВ - В систематической пьянке; партийной невыдержанности, заключающейся в бросании на Волкоме партбилета; в участии в создании склочных материалов на членов ВКП(б); в хулиганстве, выражающемся в бесцельной стрельбе. На Корнилова возведены и др. обвинения, заключающиеся в том, что он до вступления в ВКП(б) торговал самогоном, продавал крестьянам железо железнодорожное(костыли и подкладки), в грубом отношении к рабочим, однако эти обвинения не подтверждаются т.к. до его вступления в партию торговал не он , а его родители самогоном, с которыми он порвал связь, не подтверждается и продажа крестьянам железа. Также не подтверждается обвинение Корнилова в том, что он будучи беспартийным женился на партийке и заставил ее покинуть ряды партии.

Постановлением Катынского Волкома ВКП(б(от 24/II-29г. Корнилов и Варенников исключены из ВКП(б) постановлением общего партийного собрания Катынской волпарторганизации от 17/III-29г. 23-мя голосами за и двумя против КОРНИЛОВ и ВАРЕННИКОВ исключены из партии за пьянку, разложение и склоку в ячейке.

У ПОЛНОМ. ГКК-РКИ ПО СМОЛУКЗДУ

(Спрагис)

ПРИМЕЧАНИЕ: При рассмотрении этого вопроса 12/IУ-29г. Бюро Смол'кома решила исключить из рядов ВКП(б) ВАРЕННИКОВА, а КОРНИЛОВУ, как находящемуся под влиянием ВАРЕННИКОВА - об"явить строгий выговор с предупреждением . Мотивом к исключению Варенникова послужила: систематическая пьянка и неискренность в -проявленная на заседании Бюро.-

З А К Л Ю Ч Е Н И Е

1.ВАРЕННИКОВ Егор Кирилович, г.р. 1893, великорасс, служащий, основная профессия продавщик, образование низшее, окончил Губсовпартшколу 1-й ступ.

В партии с июня м-ца 26 года, в др. партиях не состоял. Партбилет 0384804, член Гусинской ячейки, Катынской организации, имеет выговор, вынесенный Катынским Волкомом в 1928 г. за пьянку и склоку. С 1909 по 1914 г.-приказчик и с 1914 г. рядовой и ком.взвода. В Красной Армии с 18 по 25 годы, завед.вещевым, продовольственным складам и квартирмейстер Штаба Фронта.

В момент привлечения к партответственности-Зав.Маг.ТПО №22 (в Катыни).

2.КОРНИЛОВ Иван Петрович, 1898 г.р., русский рабочий, основная профессия - рем.рабочий, низшее образование, в партии с января 1925 г. парт билет № 0385162, в др. партиях не состоял, имеет выговор за пьянку, в Красной Армии- красноармеец с 1919 по 1921 г., рем.рабочий с 21 по 26 г., артельный староста с 1926 г. по настоящее время на ст. Гусино.

ОБВИНЯЮТСЯ: 1) ВАРЕННИКОВ - в систематической пьянке и спаивании др. членов партии на квартире у Варенникова; в создании склочных материалов и необоснованном исключении из партии члена ВКП(б) т. ЦЫБАНЬК, когда Варенников был членом Бюро Гусинской ячейки; создавал склочные материалы на членов партии и занимался изживанием неугодных ему, благодаря чему ячейка все время была вынуждена заниматься разбором склочных материалов; в продаже без книжек дефицитных товаров разн. лицам (Ихсенков и др.); ВАРЕННИКОВ на почве угощения и пьянки группировал вокруг себя партийцев, подговаривая их создавать для него необходимые материалы, в частности под его влиянием находится КОРНИЛОВ и кроме того при разборе дела на Гусинской ячейке 4/II-29г., подавляющее большинство так или иначе, по сведениям Секретаря Волкома т. ОТРОХОВА, участвовавшие члены ВКП(б) в совместной попойке с Варенниковым, совершенно отрицали факт пьянки с Варенни-

87

З А К Л Ю Ч Е Н И Е

по делу ЕФИМОВА Абрама Ивановича, 1895 г.р. русского, крестьянина, образование низшее, Мощинковской волостной организации, с 1912 по 1916г. работал рабочим в Кронштадтском порту, с 1916г. служил в Балтийском флоте. В Красной Армии с 1918г. с перерывами до 1922г. партвзысканиям не подвергался, к уголовной ответственности по суду привлекался в 1919 г. Смол.Губ.Рев.трибуналом за нанесение побоев арестованным гражданам. В последнее время работал в конвойной страже при УСЛОН"е ОГПУ, в настоящее время- безработный, живет вместе с братьями и отцом в крестьянском хозяйстве и на своем иждивении имеет жену и трое детей. Кандидат ВКП(б) с 1926г.

Тов. ЕФИМОВ обвиняется постановлением Дивасовской яч. ВКП(б) (11/2-28г.) и общим волостным партсобранием Мощинковской организации (20/X-28г.) в дезорганизации партийной ячейки, недисциплинированности, так несколько раз не являлся со своим отчетом в ячейку; в связи с чуждым элементом, барышничестве и торговле лошадьми в подрыве работы сельского совета, будучи председателем сельсовета, слабое выполнение директив ВИК"а, вследствие чего получилось массовое недовольство населения на работу сельсовета, не правел в течении года ни одного собрания сельсовета, дезорганизовал с.х. коммуну им:Дзержинского, а потому указанными выше собраниями партийных организаций решено исключить из кандидатов т. ЕФИМОВА.

Исходя из серьезности воздвигнутых на т.ЕФИМОВА обвинений- считаю необходимым постановление волостной парторганизации об исключении ЕФИМОВА из кандидатов в члены ВКП(б) - УТВЕРДИТЬ.-

26/II-29г. УПОЛН.ГКК-РКИ ПО СМОЛУЕЗДУ (Спрегис)

86 уполном.ГКК

Выписка

из протокола № 15 заседания Бюро Смолукома РКП(б) от 13/IУ-29 г.

СЛУШАЛИ: § 2.

Дело РАСИЛЬЕРА П.И., член РКП(б) с 1925 г. В 1928 г. за растрату и подделку денежных документов приговорен к 6-ти месяц.принуд.работ. Заключен.уполномоченн.из рядов РКП(б) исключить.

ПОСТАНОВИЛИ:

С заключением уполномоченного ГКК согласиться. Тов. РАСИЛЬЕРА из рядов РКП(б) исключить.

Подлин.за надлеж.подписями.

(Малеев)

ВЕРНО: Тех.секретарь Бюро УК

88

З А К Л Ю Ч Е Н И Е

По делу ВАСИЛЬЕВА Петра Ивановича , члена ВКП(б) с 1925 г.,рождения 1902г., по соц.положению служащий, в др. партиях не состоял, в Красной Армии служил с 23по 25 год,партвзысканий не имел.

Обвиняется втом,что в 1928 г. за растрату и подделку денежных документов приговорен к одному году тюремного заключения и после кассации Верховным судом приговорен к 6-ти месяцам принудительных работ.

Постановлением заседания Гриневского Волкома ВКП(б) от 16/II-29г. из членов ВКП(б) исключен.

Исходя из того,что т.ВАСИЛЬЕВ уголовный преступник, считаю необходимым вышеуказанное постановление Гриневской парторганизации - у т в е р д и т ь .-

УПОЛН. ГКК-РКИ по СМОЛУЕЗДУ (Спрягис)

84

З А К Л Ю Ч Е Н И Е

По делу ВАСИЛЬЕВА Петра Ивановича , члена ВКП(б) с 1925 г.,рождения 1902г., по соц.положению служащий, в др. партиях не состоял, в Красной Армии служил с 23по 25 год,партвзысканий не имел.

Обвиняется втом,что в 1928 г. за растрату и подделку денежных документов приговорен к одному году тюремного заключения и после кассации Верховным судом приговорен к 6-ти месяцам принудительных работ.

Постановлением заседания Гриневского Волкома ВКП(б) от 16/П-29г. из членов ВКП(б) исключен.

Исходя из того,что т.ВАСИЛЬЕВ уголовный преступник, считаю необходимым вышеуказанное постановление Гриневской парторганизации - у т в е р д и т ь .-

УПОЛН. ГКК-РКИ по СЛОЛУЕЗДУ (Сирагис)

-9 0

Уполномоченный ГКК.

В ы п и с к а

из протокола № 14 заседания Бюро Смолукома ВКП/б/ от 28/III-29г.

Слушали : § 2.

Дело тов. ШАВАНА И.К. член партии с 1919 года, обвиняется в искривлении классовой линии в работе с/с, халатном отношении по должности Пред.С/с, партийной не выдержанности, невыполнении неоднократно партийн.директив об исправлении недостойных члена партии проступков, крестьянских настроений, проявление уклонов от партполитики по отношению к бедноте и середняках и отказ идти в колхоз. Заключен. Уполномоченного-из партии исключить.

П о с т а н о в и л и :

С Заключением уполномоченного ГКК согласиться. Тов. ШАВАНА из рядов ВКП/б Исключить.

подлин. за надлежащими подписями:

ВЕРНО: Тех. Секретарь Бюро УК ВКП/б/ Милеев.

91

З А К Л Ю Ч Е Н И Е

по делу ГРАЧЕВА Ивана Макарьевича.
Член партии с 1926г. п.б.№ 0381314. Рождения 1901 г. Великорасс, по соц.положению рабочий, в др. партиях не состоял, за участие в пьянке и драке Заднепровским Райкомом вынесен выговор. В Красной Армии служил с 1921г. в 1924г.

Обвиняется в том,что состоя санитаром Гедеоновской Психиатрической больницы напился пьяным и устроил драку в больнице с беспартийными служащими, часто не являлся на заседание бюро, когда его вызывали, а если и являлся, то держал себя вызывающе. На общем собрании яч.ВКП (б), где должен был разбираться его вопрос - отсутствовал,несмотря на то,что был оповещен о предстоящем собрании.

Общим собранием Гедеоновской яч. ВКП(б) от 9/II-29г. из рядов ВКП(б) исключен.

Не смотря на то,что т. ГРАЧЕВ за пьянство и дебоширство подвергался партвзысканию Заднепровской организацией ,- продолжал пьянствовать и дебоширить, - считаю необходимым постановление общего собрания Гедеоновской партячейки - утвердить.-

УПОЛН. ГИК-РКИ ПО СМОЛУЕЗДУ (Спрогис)

92

З А К Л Ю Ч Е Н И Е

На члена ВКП(б) с 1919г. ШУЛЬКОВА Пал.Фил.,Демидовской вол., родившегося в 1884 г., по национальности русский, социальное полжение крестьянин, был кустарем 12 д лет по кузнечному делу, образование - высшее, политподготовка П группа, в Красной армии был, два года красноармейцем, в др. партиях не состоял, последних 11 м-цев состоял чл. Заборьевской коммуны, в настоящее время выбыл в виду несогласия с системой оплаты труда и организационной постановкой коммуны. Из движимого имущества имеем 5 коров, 2-х телят, 1 лошадь и ряд др. имуществ в общей сложности будет с оценкой на сумму 2000 рубл.

ОБВИНЯЕТСЯ: В неоднократном не выполнении и нарушении решений парт"ячейки и Волкома, подрыв и дискредитация авторитета партийной ячейки и коммуны, не дисциплинированность и не выдержанность, безхозяйственность и разложение коммуны в бытность Завед.хозяйством коммуны. Созданная группировка в коммуне из выбывших и исключенных коммунаров,направленная на срыв и разложение коммуны, ложные информации, заявления о положении коммуны в центральные органы, одновременно находясь в полном влиянии своей жены, чрезмерно принципиалист, зачастую разменивается рассыпается на мелочи,- все это больше усугубляло его отношение к коммуне.

За вышеизложенные проступки заслуживает несомненного исключения,но учитывая,что т. ШУЛЬКОВ старый чл. партии,не имел до сего времени партвзысканий и есть возможность его исправления - вынести ему строгий выговор с предупреждением,предложить немедленно выехать из коммуны Заборья в колхоз др. волости и поставить вопрос об исключении его из партии.

Материал на чл. ВЛКСМ Демидовской вол. Заборьевской яч. т. ИВАНОВА И.П.- передать в Уком ВЛКСМ для принятия соответствующих мер.

Указать Демидовскому ВК на более рациональное использование партий-ной части Заборьевской коммуны при посылки на общественно-политические кампании в пределах обслуживания их районов,чтобы не могло отражаться на хозяйственную и административную мощь колхоза .-

В. КОВАЛЕВ .-

94

З А К Л Ю Ч Е Н И Е

ВЕЛЕН Ян Егорьевич, 1904 г.р. , из крестьян, латыш, пропаган-
дт Понизовской Волостной организации, член ВКП(б), с 1926 года,
п/б №0383402, в других партиях не состоял, партвзысканий не имел
в Красной армии не служил, член Понизовского Волкома ВКП(б), Пред-
седатель Волсовета ОСОАВИАХИМА.

При рассмотрении 16/1-29г. на Бюро Смоленского Укома результата
расследования заметки в газ. "Юн.Товарищ" (№2 от 5/1-29г.) -
"Когда яд решает все.", было решено ВЕЛЕНА снять с работы, дело
о нем в партийном порядке рассмотреть после судебного следствия.

ВЕЛЕН к судебной ответственности привлечен не был, однако обви-
нение его, за которые он должен понести ответственность в партий-
ном порядке сводятся к следующему:

27 декабря 1928г. отравилась комсомолка Понизовской ячейки
МАруся ЕЛИСЕЕВА, доведенная до этого нечутким отношением мест-
ной комсомольской организацией и Волкомом, которые не обращали
надлежащего внимания на отношения к ней комсомольцев, партийцев
и беспартийных и распускали вокруг ее слухи и сплетни, называли
ее проституткой. ВЕЛЕН знал, как член Волкома , о всех безобра-
зиях , но не старался пресечь их в корне, а наоборот , по показа-
ниям ИГНАТОВОЙ, старался их замазывать и на партийном собрании,
когда стал вопрос о систематических пьянках и половой распущенно-
сти, то ВЕЛЕН стал приуменьшать эти явления, а между тем сам тя-
нул жребий, когда идти гулять с ЕЛИСЕЕВОЙ. Однако этот жребий
он изображает, как шутку, однако эта шутка привела к печальным
последствиям. Согласно имеющимся показаниям в деле видно, что
ВЕЛЕН наталкивал в числе других ЕЛИСЕЕВУ на интимную связь с ним.
А поэтому считаю необходимым т. ВЕЛЕНА исключить из рядов ВКП(б)
за недостойные члена партии поступки, заключающиеся в том, что он
зная о той нездоровой атмосфере, которой была окружена ЕЛИСЕЕВА и
что с ее стороны были попытки уйти из рядов Комсомола вследствие
того, что комсомольские активисты пьянством, половой распущенностью
понуждали ее к половому сожительству, а затем в связи с отпором
этим нездоровым явлениям о ней были пущены сплетни, как о проститу
ке, не принял никаких решительных мер ни как член партии, ни как
член Волкома - для того, чтобы искоренить эти нездоровые явления
и оградить комсомолку ЕЛИСЕЕВУ от подобного над ней издевательства,
но и сам принимал участие в этих нездоровых явлениях.

26 марта 1929г.

УПОЛН.ГКК-РКИ ПО Смол.уезду (Спрогис)

Уполн окочеНгКИ 96

В Ы П И С К А

Из протокола № 14 Засёдания Бюро Смолукома ВКП/б/ от 28/II-29г.

Слушали : § 2.

10/ Дело тов. Михайловского члена партии с 1925 года обвиняемого в растлении своей 10-ти летней дочери и в совершении с ней половых отношений. Заключен. уполномочен. ГПУ-из рядов партии ИСКЛЮЧИТЬ.

П о с т а н о в и л и :

Тов. Михайловского из рядов партии исключить. Прокуратуре поспешить, закончить это дело и требовать суровой ответственности перед судом.

подлин. за надлежащими подписями :

ВЕРНО: Тех. Секретарь Бюро УК ВКП/б/ Милеев.

95

Уполномочен.ГКК.

В ы п и с к а

из протокола № 14 заседания Бюро Смолкома ВКП/б/ от 28/Ш-29г.

Слушали: § 2.

12/дело тов. Саловьева, член ВКП/б/ с 1922 года. Обвиняется в систематическом пьянстве и друг. антиморальных проступков, не смотря на имеющиеся со стороны ячейки предупреждения-не исправление-заключен. уполномочен. ГКК- из рядов ВКП/б/ исключить.

П о с т а н о в и л и :

Тов. Саловьеву об"явить СТРОГИЙ ВЫГОВОР.

подлин. за надлежащими подписями.

ВЕРНО: Тех. Секретарь БКРО УК ВКП/б/ Милеев.

97

о полной его политической благонадежности:

I/ Тов.КЮТТ С.К.во ~~изменение постановления точно в-~~ ~~оже-во включив с вынесении выговора~~ - об"явить ~~строгий~~ выговор ~~с предупреждением~~.

2/ Тов.МАНШ В.А. - об"явить строгий выговор с предупреждением.

3/ Тов.ШТЕЙНГАРТ С.И., как уже имеющего неоднократные предупреждения - исключить из кандидатов ВКП/б/.-

Уполномоченный ГКК-РКИ
по Смоленскому уезду /Спрогис/

Марта "26" дня 1929г.

NEW FOLDER BEGINS

WKP 374

WKP 374

SKOROSZYT

Nr. 795

FIRMA Wyt. Kam'l Julius

ADRES

ROK

IDEAL Nr. 501 S.

A

795

WKP - ~~47~~. 374

П Р О Т О К О Л № I8.

Заседания Проверкомиссии по чистке Ячейки № I Службы Тяги железнодорожного узла ст. Смоленск.

от I8 Декабря I929 года.

Присутствуют: членов ВКП /б/ - 50 чел. б/п . - I80 чел.

Председатель проверкомиссии - КУЗНЕЦОВ

Ч л е н ы: БАРРЭ и ШУЛЬЦ.

Проверяются: I.КИПИЧНКОВ Т.И. 4.ДЕЙНЕР Иосиф

2.ИЛЬИЧЕВ И.И. 5.КУЗЬМИНОВ Ф.К.

3.ЯКОВЛЕВ П.К. 6.ЛОПТЕНКО П.И.

7. Кузьмичев Федор

83/КРЫЛЕНКО Иван МИХАЙЛОВИЧ. Член ВКП /б/ с I926 года.Партбилет № 381960.Рождения I885 года.Социальное положение - из рабочих.Социальное положение - рабочий.Занимаемая должность / пенсионер/ Производственный стаж 24 года.Образование - низшее. В старой армии служил с I9I4-по I9I8 г. В красной и белой армиях не служил.Ранее в ВКП /б/ не состоял, к другим партиям не принадлежал. Связи с сельским хозяйством не имеет. Партийных и общественных нагрузок не несет,ввиду болезненного состояния - туберкулез в острой форме.

П О С Т А Н О В И Л И:

Считать проверенным.

84/ИЛЬИЧЕВ ИВАН ИВАНОВИЧ. Член ВКП /б/ с I925 года,партбилет № 29842I.Рождения I905 года.Социальное происхождение из рабочих.Социальное положение - рабочий. Производственный стаж 5 I/2 лет.Занимаемая должность Инструктор Пооктра.Ранее в ВКП /б/ не состоял, к другим партиям не принадлежал.В старой и белой армиях не служил.Служил в Красной армии - инструктором Пооктра I.I0.Связи с сельским хозяйством не имеет.Партийные и общественные нагрузки имеет. Член Бюро Ц.К.ВЛКСМ Белоруссии.Член Бюро Обкома ВЛКСМ, кандидат Бюро Обкома.

П О С Т А Н О В И Л И:

Считать проверенным.

85/ЯКОВЛЕВ ПЕТР КОНСТАНТИНОВИЧ.Кандидат ВКП /б/ к/к № 583 Рождения I90С года.Социальное положение - из рабочих.Социальное положение - рабочий.Занимаемая должность - слесарь. Производственный стаж I I/2 года.Образование среднее. В старой и белой армиях не служил. В Красной армии служил с I925 по I926 год.Ранее в ВКП /б/ не состоял, к другим партиям не принадлежал.Связи с сельским хозяйством не имеет. Имеет со стороны ячейки общественные нагрузки.Шефобщество и Осоавиахим.

П О С Т А Н О В И Л И:

I/Считать проверенным.
2/Предложить т. ЯКОВЛЕВУ ликвидировать свою политнеграмотность.

86/ДЕЙНЕР ИОСИФ. Член ВКП /б/ с с I924 года, партбилет № Рождения I890 года. Социальное происхождение - из рабочих.Социальное

положение - рабочий.Занимаемая должность - слесарь. Производственный стаж 23 года. Образование - ремесленное училище. В старой армии служил рядовым, в белой армии не служил.В красной гвардии и красной армии служил против чехословаков и Колчака. Ранее в ВКП /б/ не состоял, к другим партиям не принадлежал. Связи с сельским хозяйством не имеет. В партийной и общественной работе участвует.

В период проверки выявлено,что т. ДЕЙНЕР арендует домик от Горкомхоза,который занимает сам с своей семьей, подавал заявление о сдаче домика в ЖАКТ,но Нарсуд несмотря на это заставляет ДЕЙНЕРА держать домик.

П О С Т А Н О В И Л И:

I/Считать проверенным.
2/т.ДЕЙНЕРУ необходимо добиться сдачи арендуемого домика в ЖАКТ.
3/Проверкомиссия считает неправильным действие Нарсуда в том,что заставляет ДЕЙНЕРА держать дом в аренду до истечения договора и в случае неисполнения договора со стороны ДЕЙНЕРА с последнего требует неустойку 300 рублей.

87/КУЗЬМИНОВ СЕДОТ КУЗЬМИЧЕВ.Кандидат ВКП /б/ с 1928 г. к/к № 555.Рождения 1892 года.Социальное происхождение - из рабочих. Социальное положение - рабочий. Занимаемая должность - дежурный по депо Смоленск.Производственный стаж - 18 лет.Образование - техническое училище. В старой и красной армиях не служил. В ВКП /б/ состоял с 1918 до 1922 года, выбыл механически.Связи с сельским хозяйством не имеет.Партийные и общественные нагрузки имеет.Руководитель технического кружка.

В период проверки выявлено,что т. КУЗЬМИЧЕВ в партийной и общественной работе участвует активно. В 1927 году построил дом 10хII, который занимает со своей семьей.

П О С Т А Н О В И Л И.

I/Считать проверенным.
2/т.КУЗЬМИЧЕВУ обратить внимание на обобществление своего домика.

88/БОЛТЫШЕНКО ПАВЕЛ ИВАНОВИЧ. Кандидат ВКП ,б, с 1929 года к/к № 702. Рождения 1889 года. Социальное происхождение - из рабочих. Социальное положение - рабочий.Занимаемая должность - слесарь. Производственный стаж 25 лет. Образование - низшее. В старой,белой и красной армиях не служил.Связи с сельским хозяйством не имеет.Партийных и общественных нагрузок не имеет.

В период проверки выявлено,что т. БОЛТЫШЕНКО имеет дом стоимостью в 1500 рублей построен в 1929 г., с Марта месяца 1929 года до сего времени не платит членские взносы, до всего времени имеются в квартире иконы.

П О С Т А Н О В И Л И:

т.БОЛТЫШЕНКО за неуплату членских взносов в течении 10 месяца,за хозяйственное обрастание, за безразличное отношение к выполнению партобязанностей, за связь с чуждым элементом бывшей торговкой и домокладекой /своей тещей/, как случайно попавшего в партию -ИЗ ПАРТИИ ИСКЛЮЧИТЬ.-

ПРЕДСЕДАТЕЛЬ ПРОКОМИССИИ /КУЗНЕЦОВ/

/БАРРЭ/

ЧЛЕНЫ:

/ШУЛЬЦ/

П Р О Т О К О Л № 19.

Заседания проверкомиссии по проверке Ячейки ВКП /б/ № I Службы Тяги Смолувла.

от I9-го Декабря I929 года.

Присутствовало: членов ВКП /б/ - 44 чел. б/п. - I30 человек.

Председатель Проверкомиссии - КУЗНЕЦОВ

Ч л е н ы: БАРЕЕВ и ШУЛЬЦ

Проверяются: I/ СНЕТКОВ Василий

2/ БАУЛИНА Анна

3/ ПЕТРОВ ДМитрий

4/ СЕМЕНОВА Елизавета.

5/ ШЕЛИ Елизавета

6/ ФЕДОРОВ Михаил

7/ НИКОНОВ Владимир.

89/СНЕТКОВ ВАСИЛИЙ ЯКОВЛЕВИЧ. Член ВКП /б/ с I927 года, партбилет № I066089. Рождения I903 года. Социальное происхождение - из рабочих. Социальное положение - рабочий. Производственный стаж - I2 лет. Занимаемая должность - помощник машиниста. Образование - низшее. Ранее в партии не состоял, к другим партиям не принадлежал. В красной армии служил - рядовым с I925 по I927 год. В старой и белой армиях не служил. Связь с сельским хозяйством имеет, отец имеет землю. Имеет собственный дом I0х7. В общественной и партийной работе участия не принимает.

В период проверки выявлено, что т. СНЕТКОВ по прибытии из Красной Армии поставил вопрос о даче ему пом. машиниста, когда ему отказали то он поставил парторганизации ультиматум " дайте пом. машиниста" и бросил партбилет со словами " пока не дадите пом. машиниста не возьму билета обратно и только после того, когда его назначили пом. машинистом взял обратно билет. Партийную и общественную работу не выполняет, хотя парторганизация ему дала нагрузку - шефобщество. Партсобрания не посещает Имеет в квартире иконы/ тещи/.

П О С Т А Н О В И Л И:

I/Считать проверенным.

2/За безобразный поступок - пред"явление ультиматума парторганизации, за невыполнение партийной и общественной нагрузок, за неаккуратное посещение партсобраний, за недостаточное воспитание членов семьи - ОБЪЯВИТЬ СТРОГИЙ ВЫГОВОР С ПРЕДУПРЕЖДЕНИЕМ.

90/БАУЛИНА АННА ФИЛИППОВНА. Кандидат ВКП /б/ с I929 года, кандидатская карточка № 747. Рождения I893 года. Социальное происхождение - из крестьян. Социальное положение - рабочая. Производственный стаж 24 года. Образование - малограмотная. Занимаемая должность - проводница вагонов. Ранее в партии не была, к другим партиям не принадлежала. Связи с сельским хозяйством не имеет. В общественной работе участвует - кандидат Горсовета, член Областкома МОПР. Политкружки " Азбука Ленинизма".

П О С Т А Н О В И Л И:

I/Считать проверенной.

2/Парторганизации помочь т. БАУЛИНОЙ поднять свой политуровень, путем прикрепления к более сильному товарищу.

9I/ПЕТРОВ ДМИТРИЙ СЕМЕНОВИЧ. Член ВКП /б/ с I926 года, партбилет № 038I993. Рождения I898 года. Социальное происхождение - из крестьян. Социальное положение- рабочий. Производственный стаж I3 лет. Образование

3 класса ремесленного училища. Занимаемая должность - помощник машинист К другим партиям не принадлежал, ранее в партии не состоял. В Красной, старой и белой армиях не служил. Связи с сельским хозяйством не имеет. Имеет дом 7х7. В общественной работе не участвует, политкружков не посещает. Были случаи неуплаты членских взносов по 6 месяцев.

В период проверки выявлено, что дом 7х7 купил в 1928 году / в партии с 1926 г./ В жилкооперации не состоит. Из за дома не участвует ни в какой общественной и партийной работе. Собрания посещает не аккуратно. Был случай неуплаты членских взносов за 7 месяцев и последний раз уплатил за 6 месяцев.

П О С Т А Н О В И Л И:

1/Считать проверенным.
2/За неаккуратную уплату членских взносов и за неаккуратное посещение партсобраний - ОБЪЯВИТЬ СТРОГИЙ ВЫГОВОР.
3/Проработать вопрос о жилкооперации и вступить в таковую.

92/СЕМЕНОВА ЕЛИЗАВЕТА ИГОРОВНА. Кандидат ВКП /б/ с 1928 года, кандидатская карточка № 700. Социальное происхождение - из рабочих. Социальное положение - рабочая. Производственный стаж - 9 лет. Образование - самоучка. Занимаемая должность - чернорабочая. Ранее в партии не состояла, к другим партиям не принадлежала. Связи с сельским хозяйством не имеет. Общественная работа ОДД. Ликвидирует неграмотность.

П О С Т А Н О В И Л И:

Считать проверенной.

93/ Ш Е И Н ЕЛИЗАВЕТА ВАСИЛЬЕВНА. Кандидат ВКП /б/ с 1929 г. кандидатская карточка № 347. Рождения 1890 года. Социальное происхождение - из крестьян. Социальное положение - рабочая. Производственный стаж - 22 года. Образование - низшее. Занимаемая должность - проводница вагонов. Ранее в партии не состояла, к другим партиям не принадлежала. Связи с сельским хозяйством не имеет. В общественной работе участвует делегатка. Посещает политкружки.

П О С Т А Н О В И Л И:

1/Считать проверенной.
2/Бюро ячейки оказать содействие в повышении политического уровня.

94/ФЕДОРОВ МИХАИЛ НИКОЛАЕВИЧ. Член ВКП /б/ с 1929 года, партбилет № 1451017. Рождения 1904 года. Социальное происхождение - из рабочих. Социальное положение - рабочий. Производственный стаж - 9 лет. Образование - низшее. Занимаемая должность - молотобоец. Ранее в партии не состоял, к другим партиям не принадлежал. В Красной армии - служил, в белой и старой армии не был. Связи с сельским хозяйством не имеет. В общественной работе и партийной участвует слабо. Политкружки не посещает.

П О С Т А Н О В И Л И:

1/Считать проверенным.
2/Бюро Ячейки дать партнагрузку.

95/НИКОНОВ ВЛАДИМИР СЕРГЕЕВИЧ. Кандидат ВКП /б/ с 1927 года, кандидатская карточка № 187. Рождения 1903 года. Социальное происхождение - из рабочих. Социальное положение - рабочий. Производственный стаж - 14 лет. Образование - низшее. Занимаемая должность - слесарь. Ранее в партии не был, к другим партиям не принадлежал. В крас-

ной армии служил во Флоте с 1921 по 1926 год. В старой и белой армиях не служил. Связи с сельским хозяйством не имеет. В общественной работе не участвует. Исключен Ячейкой за пьянку.

В период проверки выявлено, что тов. НИКОНОВ состоит кандидатом 2 года/ принят с 6-ти месячным стажем/. был под судом за драку и осужден на один месяц принудительных работ. Не платил членские взносы в течении 8 месцев. Имеет по производственной линии выговор. За систематические пьянки и драки парторганизация исключила из партии.

П О С Т А Н О В И Л И:

Как совершенно разложившегося - ИЗ ПАРТИИ ИСКЛЮЧИТЬ.

ПРЕДСЕДАТЕЛЬ ПРОВЕРКОМИССИИ /КУЗНЕЦОВ/ Кузнецов

ЧЛЕНЫ: /БАРЕЕВ/

/ШУЛЬЦ/

4/ БОНДАРЕВ АНРЕЙ. Прот №20 от 23/XII-29 г.

96/ЯНУШКЕВИЧ ИОСИФ СТЕПАНОВИЧ. Член ВКП /б/ с 1924 года, партбилет № 381990. Рождения 1895 года. Социальное происхождение - из крестьян. Социальное положение - рабочий. Производственный стаж - 19 лет. Образование - сельская приходская школа. Занимаемая должность - Пом.машиниста. Ранее в партии не состоял, к другим партиям не принадлежал. В Красной армии не служил. В старой армии был с 1915 по 1917 г. к белой армии не принадлежал. Связи с сельским хозяйством не имеет. Партнагрузка -Секретарь ячейки Безбожников. Политкружки не посещает. Неаккуратно платит членские взносы.

В период проверки выявлено, что т. ЯНУШКЕВИЧ имея задолженность по членским взносам на 4 месяца подал заявление о анулировании задолженности, за что получил выговор. Состоя Секретарем ячейки Безбожников работу не ведет. Имеет связь с сельским хозяйством / с отцом/ решительных мер к вовлечению отца в коллектив не принимал, безбожную литературу не читает, имеет дома иконы, крестит детей.

П О С Т А Н О В И Л И:

За совершение религиозных обрядов, наличия в семье икон, недостаточно принятых мер к вовлечению родственника / отца-брата/ в колхоз -ОБЪЯВИТЬ СТРОГИЙ ВЫГОВОР С ПРЕДУПРЕЖДЕНИЕМ.

Парторганизации снять т.Янушкевича с работы - Секретаря ячейки Безбожников и привлечь к другой работе. Заняться политическим воспитание т. ЯНУШКЕВИЧА.

Считать проверенным.

97/ЗВЕНКО ЯКОВ ИВАНОВИЧ. Член ВКП /б/ с 1928 г. партбилет № 1066110. Рождения 1896 года. Социальное происхождение - из рабочих. Социальное положение - рабочий. Производственный стаж - 19 лет. Образование - сельская приходская школа. Занимаемая должность - пом.машиниста. Ранее в партии не состоял, к другим партиям не принадлежал. В Красной армии не служил. В белой армии не принадлежал. В старой армии служил до 1917 года. Политкружки не посещает. Слабо партнагрузка - прикрепленный к пионерам. В общественной работе не участвует. Связи с сельским хозяйством не имеет. Имеет 3 дома из 6 квартир и 7 подвал.

В период проверки выявлено; что имеет связь с сельским хозяйство, где применяет наемный труд. В колхоз сдать мер не принимал. На чистке заявил, что дома не мои, а жены и получаемый доход не его, а жены и только после заявления на чистке сдал дома в АКТ, подтвердила сама [redacted], что сдаст.

П О С Т А Н О В И Л И:

1/Считать проверенным.
2/За неоткровенность, за недостаточно проведенную линию в деле пользования земли - ПОСТАВИТЬ НА ВИД.
3/Парторганизации проверить сдачу домов в АКТ.

99/ БОНДЫРЕВ АНДРЕЙ ИВАНОВИЧ. Член ВКП /б/ с 1925 года. партбилет N. 0557696. Рождения 1905 года. Социальное происхождение - из рабочих. Социальное положение - рабочий. Производственный стаж 3 1/2 года Образование - низшее. Занимаемая должность зав. АПО Г.К. ВЛКСМ. В красной армии служил в ЧОН с 1921 года по 1923 г. В старой и белой армиях не служил. Ранее в партии не состоял, к другим партиям не принадлежал В общественной работе участвует: ОДН .ОДД.МОПР.Осоавиахим. Политкружки посещает. Связи с сельским хозяйством не имеет.

П О С Т А Н О В И Л И.

Считать проверенным.

ПРЕДСЕДАТЕЛЬ ПРОВЕРКОМИССИИ /КУЗНЕЦОВ/

/БАРЭЭ/

Ч Л Е Н Ы: /ШУЛЬЦ/

П Р О Т О К О Л № 21.

Заседания проверочной Комиссии по чистке ячейки ВКП /б/ № I Службы Тяги Смолузла. от 28-го Декабря 1929 г.

Присутствовало: партийцев - 44, беспартийных - 90 чел.

Председатель проверкомиссии - КУЗНЕЦОВ

Члены: БАРРО и ШУЛЬЦ.

проверяются: I/ ЛЕВЧЕНКОВА Евгения
2/ КРЫЛОВ Алексей
3/ САВИН Федор
4/ ГОЕВ Петр
5/ ТИТОВ Яков.

100/ ЛЕВЧЕНКОВА ЕВГЕНИЯ СЕРГЕЕВНА. Член ВКП /б/ с 1925 г. партбилет № 381963. рождения 1897 года. Социальное происхождение - из крестьян. Социальное положение - рабочая. Производственный стаж 18 лет. Образование домашнее. Занимаемая должность - проводница вагонов. Ранее в партии не состояла. К другим партиям не принадлежала. Связи с сельским хозяйством не имеет. В общественной работе участвует: цехделегатка и женкомиссия. Политкружки посещает не регулярно.

П О С Т А Н О В И Л И:

I/Считать проверенной.
2/Предложить регулярно посещать политкружки.
3/Бюро ячейки обратить внимание на проведение соцсоревнования у проводников вагонов.

101/ КРЫЛОВ АЛЕКСЕЙ ПЕТРОВИЧ. Кандидат ВКП /б/ с 1929 года, кандидатская карточка № 346. Рождения 1909 года. Социальное происхождение из рабочих. Социальное положение - рабочий. Производственный стаж 5 лет. Образование - низшее. Занимаемая должность - слесарь. В Красной армии не служил, в старой и белой армиях не служил. Ранее в ВКП /б/ не состоял. К другим партиям не принадлежал. Член ВЛКСМ с 1925 года. Связи с сельским хозяйством не имеет. В общественной работе участвует. Политкружки посещает.

П О С Т А Н О В И Л И:

I/Считать проверенным.

103/ ГОЕВ ПЕТР АЗАРОВИЧ. Член ВКП /б/ с 1927 года, партбилет № 0386971. Рождения 1902 года. Социальное происхождение- из крестьян

Социальное положение - рабочий. Производственный стаж - 12 лет. Образование - низшее. Занимаемая должность - кочегар Депо. В Красной армии служил с 1918 по 1925 год. В старой и белой армиях не служил. Ранее в ВКП /б/ не состоял, к другим партиям не принадлежал. Связи с сельским хозяйством не имеет. Общественная работа - сборщик шефобщества. Малограмотный - ликвидирует неграмотность.

П О С Т А Н О В И Л И:

I/Считать проверенным.
2/Парторганизации обратить внимание на оказание помощи тов. ГОЕВУ в деле поднятия его политического уровня.

104/ ТИТОВ ЯКОВ ГЕОРГИЕВИЧ. Член ВКП /б/ с 1924 года, партбилет № 0381976. Рождения 1881 года. Социальное происхождение - из крестьян. Социальное положение - рабочий. Производственный стаж 34 г. Образование - низшее. Занимаемая должность - слесарь. В Красной армии не служил, в старой и белой армиях не служил. Ранее в партии состоял с 1917 по 1925 г.. К другим партиям принадлежал: состоял РСДРП с 1905 по 1907 г.. Связи с сельским хозяйством не имеет. Имеет дом .В общественной и партийной работе не участвует. Политкружки не посещает.

В период проверки выявлено,что тов. ТИТОВ партийных собраний и партпрос не посещает, порученных нагрузок не выполняет. Состоял в партии РСДРП с 1905 г. по 1908 г. свой выход из таковой мотивирует тяжелым материальным положением и также выход из ВКП /б/. Будучи членом партии часто посещал собор. Непринимал никаких мер как коммунист к обобществлению своего домика, вместо сгоревшего в деревне, выстроил в 1927 году новый дом в городе, несмотря на работу бюро ячейки к привлечению т. Титову к общественной и партийной работе, к предупреждениям о непосещении собора и указания,что совершение религиозных обрядов не совместимо со званием коммуниста,все же посещал собор.

П О С Т А Н О В И Л И.

Тов. ТИТОВА за хозяйственное обрастание, за систематическое посещение церкви, за непосещение партийных собраний и партпросвещения и неучастии в общественной работе -ИЗ ПАРТИИ ИСКЛЮЧИТЬ.-

ПРЕДСЕДАТЕЛЬ ПРОВЕРКОМИССИИ
/КУЗНЕЦОВ/

/БАРРЭ/

3.МАСЛЕННИКОВ Николай

4.ПРЕЙДЕР Леонид

5.КУЗЬМИЧ Николай

6.СТАРТОВСКАЯ Анна.

проф №22

106/РУТКОВСКИЙ СТЕПАН МИХАЙЛОВИЧ. Член ВКП /б/ с 1927 года, партбилет № 0656103. Рождения 1892 года. Социальное происхождение - из мещан. Социальное положение - рабочий. Производственный стаж -23 года Образование - низшее. занимаемая должность - пом машиниста. В Красной армии не служил, в старой армии служил с 1913 по 1920 г..Был в плену. В белой армии не служил. Ранее в партии не состоял, к другим партиям не принадлежал. В общественной работе не участвует. Партработы не несет. Связи с сельским хозяйством не имеет.

П О С Т А Н О В И Л И:

1/Считать проверенным
2/Дать партийную нагрузку.

[107]

108/ МАСЛЕННИКОВ НИКОЛАЙ МИХАЙЛОВИЧ. Член ВКП /б/ с 1925 года, партбилет К. 0382043. Рождения 1903 года. Социальное происхождение - рабочий. Социальное положение - рабочий. Производственный стаж - 11 лет. Образование - низшее. Занимаемая должность - машинист. В красной армии служил - курсантом. В старой и белой армиях не служил. Ранее в партии не состоял, к другим партиям не принадлежал. Связи с сельским хозяйством не имеет. В партийно-общественной работе участвует: председатель Ревкомиссии ОСО, распространение литературы и рабкор.

П О С Т А Н О В И Л И:

Считать проверенным.

109/ ПРЕЙДЕР ЛЕОНИД ВЛАДИМИРОВИЧ. Член ВКП /б/ с 1928 года, партбилет К. 1066232. Рождения 1903 года. Социальное происхождение - из рабочих. Социальное положение - рабочий. Производственный стаж 8 лет. Образование - начальное училище. Занимаемая должность - рабочий депо. В Красной армии служил, в старой и белой армиях не служил. Ранее в партии не состоял, к другим партиям не принадлежал. В пар-

III/СТАРКОВСКАЯ АННА АНДРЕЕВНА. Член ВКП/б/ с 1925 года.парт-билет К. 0381970.Рождения 1882 года.Социальное происхождение - из мещан.Социальное положение - рабочая. Производственный стаж - 23 года.Образование - низшее.Занимаемая должность - сторожиха Дежурной комнаты машинистов.Ранее в партии не состояла, к другим партиям не принадлежала.В общественной и партийной работе участвует. Член бюро Ячейки, член Узловой Контрольной комиссии, женорг,член Областного К.К. Горкома.

В период проверки выявлено,что т. СТАРКОВСКАЯ происходит из социально-чуждой среды, отец имел сапожную мастерскую.Собственный дом.Мать имела на базаре - торговлю, торговала обувью.Сестра торговка до последнего времени торговала маслом, а Старковская поддерживала связь тоже до последнего времени. Вторая сестра монахиня. Невоздержана, благодаря чему создается склочная обстановка на квартире,где проживает. Перед трудностями пассует и скатывается к примиренчеству. Будучи выбранной в Контрольную Комиссию Узла для налаживания работы, как член Обл. КК никаких мер не принимала.На пасху устраивает куличи,т.е. совершает религиозный обряд.

Очень небрежно вписан сарынка

ПОСТАНОВИЛИ:

Как выходца из социально чуждой среды и до последнего времени поддерживающую связь с социально-чуждым элементом - сестрой торговкой и сестрой - монахиней, за невоздержанность, как члена партии, за ~~воспрепятствие мер как члена Обл.КК по налаживанию работы Узловой Контрольной комиссии~~, за совершение религиозных обрядов - ИЗ ПАРТИИ ИСКЛЮЧИТЬ.-

За срывы своих соц. поручений, за [illegible] и не поощрение

ПРЕДСЕДАТЕЛЬ ПРОВЕРКОМИССИИ
/КУЗНЕЦОВ/

/БАРЗО/

ЧЛЕНЫ:

/ШУЛЬЦ/

В Ы П И С К А

Из протокола № 28 - заседания Президиума Смол.Губ.Контрольной Комиссии ВКП/б/ от 24 июня 1937г.

С л у ш а л и :

Пун.5. Разбор аппеляции.

в/ Аппеляция т.ГЕЛЬФАНД Хаима Львовича на решение Партколлегии ГКК от 7/VI-37г. прот.№26 п.I.

Докладчик Партследователь т.НИКИТИН.Присутствует т.ГЕЛЬФАНД-который просит дело в суд не передавать,так как его вины в/ненормальностях в швейной мастерской нет, а тем более нет злой воли в выявленных ревкомиссией ненормальностях.Партийное наказание для него,как выдвиженца,будет достаточным.

П о с т а н о в и л и:

в/ Подтвердить постановление Партколлегии ГКК,считать необходимым в кратчайший срок разбор дела по судебно-следственной линии после чего иметь уже суждение о т. Гельфанд,как о партийце.

Верно за надлеж. подписями

С подл. верно:

СЕКРЕТАРЬ ПРЕЗИДИУМА ГКК /нестеров/

В.Г. Рыбкину Вам сов

П Р О Т О К О Л № 34.

Заседания Проверкомиссии по чистке ячейки ВКП /б/ № I Службы Тяги. от I го Января 1920 года.

Присутствуют: членов ВКП /б/ и К.КОМ - 6ь чел. б/п. - 500 чел.

Председатель Проверкомиссии - КУЗНЕЦОВ

Ч л е н и: БАРТЭ и ШУЛЬЦ

Проверялся: I.ЕГОРОВ Александр

2.АНДРУЦКИЙ Леонид

II4/ЕГОРОВ АЛЕКСАНДР ИВАНОВИЧ. Член ВКП /б с № I8 г. партбилет № 0281948. Рождения 1884 года. Социальное происхождение - рабочий. Социальное положение - рабочий. Производственный стаж - 37 лет. Образование - низшее самоучка. Занимаемая должность - Зав. Агитпунктом ст. Смоленск. В красной армии не служил. В второй армии с 1985 г. призван в Конвойную роту, откуда уволен по болезни. В белой армии не служил. Состоял в 1902 по № I7 г. с РСДРП. Связи с сельскими хозяйством не имеет. В общественной и партийной работе участвует: кооперации, добровольной пожарной дружине, является героем труда.

В период проверки выявлено, что т. ЕГОРОВ неоднократно давал поручительства и аттестации социально чуждым элементам. Будучи Зав. Агитпунктом ст. Смоленск недостаточно четко поставлена денежная отчетность.

П О С Т А Н О В И Л И:

I/Считать проверенным.

2/За дачу поручительств, и аттестаций социально-чуждым элементам "О" ВИТЬ ЕГОРОВ.

3/Обратить внимание на отчеты о работе Агитпункта, создание общественности и на постановку финансовой отчетности.

II5/АНДРУЦКИЙ ЛЕОНИД АНДРЕЕВИЧ. Член ВКП /б/ с №24 г. партбилет № 0380884. Рождения 1896 года. Социальное происхождение - из рабочих. Социальное положение - рабочий. Производственный стаж - I7 лет. Образование - ремесленное училище. Занимаемая должность - секретарь партколлектива ВКП /б/ ж.д. узла ст. Смоленск. В Красной армии не служил. В второй армии служил в желдорбате - каптенармусом. В белой армии не служил. Ранее в партии не состоял, к другим партиям не принадлежал. Связи с сельским хозяйством не имеет.

В период проверки выявлено, что АНДРУЦКИЙ в период I9I9-20 года по прибытии на Орши по ликвидации Оршанского Дело, совместно с другими, прибывшими также на Орши органами вели банды по воровству и грабежу из вагонов имущества, где благодаря принятым мерам со стороны Чрезвычайной комиссии, было арестовано много лиц и часть из них расстреляна. Был арестован и Андруцкий, впоследствии освобожден за недоказанностью. Следствием установлено, что Андруцкий также принимал участие в грабежах и только благодаря случайности был не судим. На чистке, несмотря на ряд фактов предъявленных ему лицами, служившими в этот период совместно с ним свое участие отрицает. В то же время показывает, что он спекулировал рядом товаров, привозя таковые из Минска, причем в целях спекуляции ездил в Минск специально.

П О С Т А Н О В И Л И:

За участие в грабежах, за спекуляцию в 19 19-30 году, за неоткрытность на участке, а также и за скрытие уголовных дел на узле -№ ПАРТИЮ ИСКЛЮЧИТЬ.

Обратить внимание парторганизации на недопустимое явление при приеме в партию и изучение своего руководящего состава.

Поставить вопрос о привлечении лиц к партийной ответственности, участвующих совместно с Андрущиком.

ПРЕДСЕДАТЕЛЬ ПРОКОПЬЕВСКОГО ГОРКОМА /КУЗНЕЦОВ/

/БАРРЭ/

ЧЛЕНЫ: /БУЗЫН/

П О С Т А Н О В И Л И:

За деяния т. АНДРУЦКОГО в прошлом в период 1919-20 года, последний подлежит исключению из рядов партии, но учитывая, что т. АНДРУЦКИЙ в период 1920-24 года еще будучи беспартийным, а также и с момента вступления в партию с 1924 года по настоящее время ни в каких дискритирующих поступках замечен не был, а также проводит в своей работе линию партии, Комиссия считает возможным оставить его в рядах партии с об"явлением СТРОГО ВЫГОВОРА С ПРЕДУПРЕЖДЕНИЕМ и предупреждает, что за I-й дискритирующий поступок он поставит себя вне рядов партии.

Снять с руководящей партработы и запретить в течении 2-х лет занимать ответственные партийные должности.

NEW FOLDER BEGINS

WKP 375

[redacted]

[redacted]

ОМС-266 — N 360

ДЕЛО

№ 3

о материалах по числе
м. меньшевиков в 1929 г.

Козельской Рки-Аки

Начато 7/VII 1929 г.

Кончено 7/VIII 1929 г.

На 10 листах

375

WKP-466

Лесозавода Лесх. Кооперации Зап.

П Р О Т О К О Л №I

открытого Партийного собрания при Ячейке Лесхоза от 5/VII-29 г.

ПРИСУТСТВУЮТ: Членов ВКП /б/ 9, кандидатов 9 б/н 4К, член Комиссии Г.К.К. по чистке Партии в составе т.т. СКЛЯЕВ, Егорова, Кириллова, Ответственный Секретарь - СОРОКИН.

СЛУШАЛИ: Доклад о работе ячейки, Докладчик т. ГРИГОРЬЕВА, всего 9 членов и II кандидатов, обслуживает рабочих и служащих - 361 человек, Ячейка молодая не могла достаточно руководить общест. и комсомол. организация болезненно живет много в ячейки секретарем сотрудницей члена партии, но ячейка своевременно принимала меры к исправлению. По сегодня. сорганизованная ячейка уже развернула свою работу. Организация рабочих бригад 3-й Заем Ведуст работницы ; недолюк на 2-х последние зарплаты. Налет уровен членов и кандидатов недостаточен. По линии выполнения ячейкой предложений уже достаточно.

В о п р о с ы :

в/ что сделано по выполнению.
о/ вызвано 4 товарища и они подготовлены все.
в/ сколько членов ООО , Монтера
о/ Монтер 39,000 41. рост
в/ за счет кого происходит ячейки
о/ Имеется 2 и 2 рабочих .
в/ что Вы сделали Соваппарата
о/ делали доклады
в/ как Вы проработали Партконференции
о/ Докладом .
в/ Сколько членов связаны с сельским хозяйством .
о/ 3 товарища и в Колхозе
в/ Как поставлена у Вас антирелиг. проп.
о/ В этой части мы ничего не сделали.

Р е ш и л и :

Тов. ЗАВЕДАТЕЛЕВ - О проверки исполнения у нас обстоит дело плохо , нет у нас работы с работниками Лесхоза /лесными сторожами / нагрузка членов и кандидатов неравномерно.

Тов. ЧЕРНИКОВ - Б/н. Ячейка желающим вступить в Партию не дает общественной работы , а ведь этим можно выявить его желание или не желание быть в партии в массах ячейка не работает, нет вывода в деревню ?

Тов. ЛЯХИН - Вы антирелигиозную работу ведем если не ведет ячейка в целом, то отдельные члены ведут. Ячейка ничего не сделала по коллективизации, один член партии не может окколлективить. 200 домохозяев .

Профессиональная Персональная проверка членов и кандидатов Партии:

Тов. ГРИГОРЬЕВ -Сын бедняка родился в 1893 году , 6 лет был поступом, работал батраком у помещика, служил в старой армии . Служил в железнодорожном отряде Гражданской войны . Окончил Совпартшколу I ступени работал Секретарем Партячейки , Председ. , Председателем Кооперации, Инспектором Охраны Труда , а сейчас работаю Зав. хозяйством Ситцевского поселка .

в/ Где Вы были в 17 году?- работал на жел. дороге.
в/ Сколько имеете производственный стаж ? -9 лет.
в/ Партвзыскания есть ? - н е т .
в/ Разница между правом и уклоном ?- не точный и неправильный отрос[illegible]ское. оппозиция .
в/ почему Вы оторвались от сельского хозяйства ?-не было земли.
в/ Ваши недостатки ? - 2 года я их не замечаю , 21 году я был исключен из Партии за антисемитизм на 6 месяцев .
в/ В каком чине Вы служили в Старой Армии ? Эйфрейтором.
в/ Как с выпивкой ? -до 27 года выпивал, сейчас не пью. Волен.

в/ Кулаки есть в деревне ? - есть ,
в/ Что Вы делаете по подъему своего уровня ?-читаю газеты.
Р е ш и л и :

Тов. КРАЕВОВ - т. ГРИГОРЬЕВ иногда бывает груб , взял лошадь у НЕЁ [illegible] .
Слушал т. ОСИПОВ- сын крестьянина -батрака : не пьет. Сейчас, столяр. Служил в Красной Армии ,учился в Ленинградской пехотной школе . В 1924 году мобилизовался , работал после на Ленинградском заводе "Красная Звезда" , а сейчас работаю в Лесном десятником . Политобразование моё слабое , выучился, но сейчас не пью .
в/ Что имеется у твоего отца ?-лошадь, корова, изба .
в/ Ваше хозяйство есть ? -есть.
в/ Сколько платите налоги ? - 3 рубля .
в/ Раньше в Партии состоял ? -Да в 1923 году , но связи с чистыми перебросками механически выбыл 1922 году .
в/ Почему у вас нет учетной карточки , что Вы были в Партии?-Я об этом не знал, не говорил всем и карточку учета не проверял.
в/ Связан с чуждым элементом не было у Вас? -нет, не было во время перевыборной кампании . Так председатель Предвыборной избирательной комиссии, не лишил в избирательных правах жену попа, но мне об этом дали согласие на волости.
в/ Какую Вы вели общественную работу?- Партийной никакой, только по заданиям.
в/ Почему Вы защищали генеральшу КУЛЬЦ? - Я ее не защищал,а на суде говорил то, что видел .
в/ Что Вы думаете о с/хозяйстве ? -свою часть отдам в К.О.В. а к хозяйству отца я не имею никаких отношений , мой отец фанатик и как бы я старался ему доказать ничего не выходит,если организуется колхозец я в него войду .
в/ Что Вы сделали по мобилизации ?ответ ничего нет времени.
в/ Сколько в течении 5 лет вы были в деревне? раз 15.

На политвопросы не ответил.

в/ Замечания были у Вас когда Вы работали в СТС?-да за слабость работы .

Тов. НОВИКОВ - Пионер-Тов. СОРГИН врет, что он не пьет водку ,я его дня 4 тому назад видел пьяного и он ругался всевозможными нехорошими словами , не пришел на открытие пионер отряда ,потому что он был пьян.

Тов. КОЗЛОВА комсомолка - отрицает это говорит, что т. СОРГИН не выражается и пьяным его никто не видел , но он бывает иногда это было 1927 году .

Тов. ЧЕРНИКОВ - рабочий СОРГИН мало занимался в сельском хозяйстве поэтому он и отказался от него , но он пайщик в Колхозе пьяным его не видел,он хорошо работает в Клубе ,а НОВИКОВ сам пьянствует ,а Комсомолец СОРГИН примерный товарищ .

Тов. ЗАХАРОВ -гр-ка ИВАНОВА не была лишена СОРГИНЫМ в избирательных правах , а когда узнала об этом Волостная Избирательная Комиссия,то она была лишена значит тут что то есть.

Тов. ИВАНОВА я знаю с 1924 года, он всегда проводил классовую линию в частности это было ясно во время набора рабочих на завод, хороший клубный работник ,он поднял работу клуба .

Тов. АНИКОВ и КОЛЕСНИКОВ рабочие - говорят о том, что СОРГИН сдвинул с мертвой точки работу клуба.

Тов. ФОССОВ- СОРГИН избедного поколения. Обвинять в пьянки его не-нужно, мы все выпиваем , он много работает и для Партии он полезен.

Тов. РОМАНЧИКОВА Домохозяйка- генеральшу КУЛЬЦА СОРГИН защищал на Суде ,меня обвинял я пролетарка.

Тов. ЛАРИОВ - СОРГИН за его работу надо отдать предпочтение для Партии он полезный человек.

З а к л ю ч и т е л ь н о е с л о в о .

Я совершенно не знал, что ИВАНОВА жена попа , жайка обсуждала об этом деле и знала, что я не виноват ,связи с чуждым элементом у меня не было и нет ,о восстановлении ее я неходатайствовал, в список для получения хлеба я ИВАНОВУ включил, но не знал, что она лишена в избирательных правах . Тов. [illegible] -Родился в 1903 году, отец бедняк,работал он

[illegible] призван на службу, я работал на Переяславском Стекольном заводе, служил в старой армии. Участвовал в боях. Вернулся в Переяслав и работал [illegible], работал в рабочем инструкторе, бригадиром отдела Облпотребсоюза, [illegible] как общественный и партийный работник, различными видами на [illegible] дочь [illegible], отдал жизнь. Политическую работу [illegible], мне не пришлось в обязанности на работу.

в/ Как Вы относились к хозяйственным отношениям к служащим было это? - хорошего отношения не было.

в/ - Каков Ваш приход на службу ? до меня, я отрекался знать кто он не удалось.

в/ Как часто пьете ? - нет очень редко ОДНА-ВА Вы когда провокали выпивали ? - да но очень немного и скоро ушли.

Тов. СОРОКИНА - говорит, что т. [illegible] вместе с коммунистической добросовестностью выполнял поручения Партгруппы.

След. Тов. САВИН - Родился в 1891 году в семье кр-ина плотника, служил в старой армии, работал Председателем в 1919 году добровольно ушел в Красную армию, после демобилизации нас целый ряд работ в том числе ответственных. сейчас работаю Председателем Довальского Лесхоза.

в/ Прислугу имеет ? - имею. У Вас родственники служат в Лесхозе ? нет и по отношению меня обвиняют напрасно этого не было никогда

в/ Бухгалтер РОДИН у Вас служит ? да, но он поступил до меня, от меня ему есть 2 выговора, служит потому, что некем его заменить.

в/ ЗОТОВА Вы знаете ? нет

в/ С сельским хозяйством связаны ? нет чет

в/ Часто ездите к родителям жены ? - 2 года не был

в/ Кто родители жены ? отец и мать живы по ныне.

в/ Жена имеет связь с родителями ? да переписывается.

в/ Вино пьете? нет я его органически не переваривал.

в/ Лапшинов Ваш родственник ? - нет.

в/ Были ли случаи когда Вы свою прислугу не посылали на собрания? нет.

в/ У САГАЛОВИЧА и ГЛЕБОВА Вы на квартире выпивали ? - нет никогда.

в/ Что Вы делаете по чистке аппарата отчуждых людей? чистили, избавлялись от них или и не будет их у нас.

в/ Мебель делали Вы из своего леса ? нет я купил материал на стулья

Тов. СВИРИДОВ - Тов. САВИН обвиняют за разной мелочью все это ложь с тов. САВИНА можно брать хорошие примеры. САВИН хорошо относится к посетителям, распределение лугов [illegible] не удобно в этом промахнулось безхозяйственность САВИНА.

Тов. БОРИСОВ - На рабочую массу т. САВИН смотрит плохо, когда он служил в Коммунальном Отделе одного мужика выгнал из кабинета.

Тов. [illegible] Тов. САВИН в своей работе довольно правильно проводит классовую линию хотя бы в части вербовки рабочих т.д.

Тов. [illegible] отметил лесничий - Родственники в Лесхозе служат, снят тов. САВИН с Вещевого Довольства за склоку.

Заключительное слово тов. САВИНА.

Я веду свою работу так, как мне говорит Партия Советская власть, а не так как это хотят над нас, мой служащие вроде ЛАПШИНА.

След. Тов. ГЛАДЫШЬ родился в 1889 году здесь. Австрии, окончил городскую школу, учился в Лесной школе окончил, работал лесничим у Австрийских помещиков, был на фронте по найму работал 17 лет, приехал в Россию по требованию Переславля, работал Помощником лесничего. Сейчас работаю в Довальском Лесхозе, родители мои и плотерия, в партию вступил в 1926 г. в Чехословакии.

в/ Какую Вы вели работу в Чехословакии ? никакой по условиям своей работы.

в/ А как же Вы вступали в Партию ни ведя никакой работы ? у нас есть такие, которые только помогают на собраниях.

в/ Вы не скажите какая ошибка была в Венгерской Компартии во время революции ? нет.

в/ Как Вы попали сюда ? по приглашению и по своему личному желанию.

в/ Происхождение Вашей жены ? дочь мел. дор. служащего.

Тов. ЗАВЬЯЛОВ -т. ГЛАДИЙ к работе [illegible] относился [illegible] и именно у него есть желание изучать рабочий язык и [illegible].

Тов. [illegible] - Ударник тов. ГЛАДИЙ относится очень хорошо и правильно очень сознательный рабочий работник.

След. Тов. ДЕРГАЧЕВ - Родился в 1898 году, в г. Сызранке, отец рабочий, служил в Старой Армии, работал на Заводе Гужона. Добровольно пошел в Красную Армию. Кроме домашний стек мой рабочий -17- лет политической я развит слабо. До 1920 года выпивал, а как вступил в партию до пью.

в/ С какой целью Вы вступили в Партию ?-для работы в партии.

в/ На Вас жалуются жители что Вы грубо - ругаетесь ? нет этого не было в клубе, я пьян не был.

в/ Ваш отец строит дом Вы ему помогаете ?-да.

В/ Почему не Вы, брат, ведь отец рабочий- строит домик для себя?

Это убедительно очень.

Тов. БРИЕВ тов. ДЕРГАЧЕВ [illegible] к Старому.

Тов. МИЛЛЕР Дергачев пьяный бывает частенько грубит.

Тов. ЧЕРНИКОВ За т. ДЕРГАЧЕВЫМ я нигде не замечал никаких грубостей

Тов. ТИШИН - Хороший, активный работник в подполье.

След. Тов. ХАРЛАМОВ - Род. в 1903 году, отец рабочий, окончил сельскую школу, сам я работал по найму на заводах: Стекольный, Кирпичный, Лесопильный, сейчас работаю Зав. Козельской Типографией. Политически я мало развит иногда выпиваю., был член завкома, член Охраны Труд и т.д. вот моя общественная работа в церкву я не ходил уже целый год, дома выпивши иконы имеются.

в/ Что Вы предприняли по покорению икон не дома ?- Еще не сумел перевоспитать своего отца.

в/ Поп ходит к Вам в дом-был прошлую пасху.

в/ Как с учебою кончите ? -да, обязательно.-

Тов. СЕРГЕЕВ - будучи в Рабочкоме т. ХАРЛАМОВ работал очень активно проводил-классовую линию.-

След. Тов. КУЗНЕЦОВ -Родился в 1904 году, отец рабочий. Я работал с малых лет по найму, сейчас работаю в Лесхозе в должности лесника. Выпиваю и вот недавно я изрядно выпил по причине своей горькой жизни, отец религиозный, мать была не хуже так и я, ребенок крещеный. В партию вступил - заинтересовался партией, вступил кандидатом в 1928 г. Школу политграмоты я посещал.

Тов. КОМАРНИЦОВ - КУЗНЕЦОВ помогали в его работе над собой, но он мало уделял этому внимания, ушел с курсов пропагандистов, не хотел учиться.

След. Тов. НИКИТИН - Не тов. КУЗНЕЦОВА не обратила внимания сама ячейка

Тов. НИКИТИН - сын кр-ца, родился в 1899 году, учился в сапожника 2 года, работал по найму с 14 лет. в Донбассе, добровольно пошел в Красную армию, участвовал в боях с бандами Донкина, работал на лесопильном Заводе в качестве слесаря, я иногда выпиваю, но очень редко. постараюсь кончить я отлично сознаю, что тот кто хочет дело делать не может.

ПЕРГАЧЕВ -т. НИКИТИН принял активное участие в работе бригады по посевной кампании.

Тов. ЧЕРНИКОВ - работает хорошо, не допускает производстве в дальнейшем он имеет недостатки, как то выпивки.

След. Тов. МИХОВ - рождения в 1893 г. отец батрак работал все время по найму работал, ушел в Красную армию после демобилизации, работал на лесопильном заводе, выпивает, но редко, политически неграмотный, с религией отца ничего не имею, с женщинами я не ругаюсь, семья моя не ругается с рабочими я не груб.
Рабочие говорят, что он с[illegible] полезен Партии.

След. Тов. [illegible] - родил. в 1900 г., в семье бедного крестьянина, окончил сельскую школу, добровольно пошел в красную армию, после демобилизации работал на торфяных разработках, сейчас [illegible]

в/ С сельскохозяйственными? - да.

в/Раньше [illegible] бил ? - да потянул в 1919 году, но вследствие ослабления [illegible] вышел из Партии и в 24 году я вступил снова.

в/ Ваши недостатки? - живу, но редко за выпивку[illegible] партвзыскание. сейчас уже не пью.

в/ Обкрутились ли венчались в церкви ? - да нет.

Тов. МАЗ. -тов. [illegible] хороший работник.

Тов. [illegible] - активный, трудолюбивый товарищ.

След. Тов. АЛЕХИН - родил. в 1896 г. в семье кр-на, окончил сельскую школу, добровольно пошел в красную армию, после чего работал по линии Советской кооперативной, работал начальником милиции, меня сняли потому, что за мною было дело, обвинялся по хозяйственной. Народ дал мне 1 год заключения. Но Губсуд отменил, что решение, сейчас работаю десятником, мои недостатки: водку выпью, низок политуровень, имею лошадь, корову, постройку. В колхозе не состою, но принял меры к организации колхоза, записалось 13 домохозяев в их число и я, с религией обряду никого не имею. По партийной работе нагрузки на меня не дают нагрузки.

в/ Отпускалось ли Вами дрова и вообще лесоматериал чуждым элементам? нет [illegible] было отпущено несколько кардей, но они никогда не лишены

в/ Справляетесь ли Вы с своею работой ?-да,

в/Почему Вы отказались когда Вас выбирали председателем сельсовета.? -я работал в лесхозе и мне невозможно было согласиться быть председ/с.

в/ Были-ли конфликты с сторожами ? нет.

Прения:

Тов. [illegible] Ов-тов. АЛЕХИН активный, работает в с/совете, проводит линию большевистской Партии.

Тов. ЖИЛИН тов. АЛЕХИН настоящий алкоголик он тянет сторону кулаков [illegible] в честь новорожденного, обливали контору, грубое отношение к женщинам..у тов. АЛЕХИНА на квартире иконы. Меня АЛЕХИН уволил со службы за то, что я подал на него заявление в Комиссию по чистке.

Тов. БОРОВ - тов. ЖИЛИН сокращен в целях реорганизации дела и его сократили правильно, обвиняет клеветой АЛЕХИНА совершенно напрасно. ЖИЛИН богаче тех, кто остался, дает в дом денег поэтому он и наговаривает на АЛЕХИНА а потом сам ЖИЛИН мне заявил о своем нежелании работать.

Тов. КОЛОНИОВ - ЖИЛИН не занимается деньгами, он живет бедно.

Тов. ГРАЧИН -тов. АЛЕХИН полезен Партии в своей работе он проводит партлинию.

Тов. ЖИЛИН - Я из его деревни, он когда служил в Милиции занимался обработкой, строил дом и вообще стремился к обогащению, так коммунист не должен он много раз был расстраивался, продавал свою лошадь для пополнения своей растраты.

Заключительное слово тов. АЛЕХИНА,- в конторе [illegible] не пил, ребенка новорожденного обливал".

ЖИЛИН снят с работы потому что он не хотел работать сам, лошадь я продал потому, что она была негодна в с/хозяйстве, а не на покрытие расстрат, которой у меня не было.

След. тов. [illegible] - рождения в 1898 г., отец к-ч, окончил приходскую школу, был призван в старую армию. Добровольно пошел в красную армию, в 1918 г. работал на лесопильном заводе Будиловского, в настоящее время раб. Зав. Оптиновским лесопильным заво[illegible], вступил в Партию в 1930 г. в 1921 г., был исключен из Партии за выполнение религиозных обрядов /венчался/ недостатки : в прошлом выпивал- сейчас нет, недостаточно принимал участие в работе общественных организаций.

в/Кто твоя первая жена и вторая ?-я был в отпуске и первая бывшая вышла за другого, первая жена кр-ка - вторая дочь служащего.

в/Как развиты политически ?-недостаточно.

в/ связь с с/х-ми хорошая ?-да, но отец у меня занимается с/х.
в/ что сделано по социалистическому соревнованию [illegible] предприятия, но они от него отказались, проводится соревнование между семьями, результаты значительны.
в/ что вы имели прислугу ?- да жена были больны.
в/ почему часто менялись прислуги ? не хотят жить и уходили.
Тов. ЛЕОВ - т. ПОМАЗНИКОВ иногда за справедливую самокритику была груб, вот он меня за это уволил.
ПЛЮСЫ - у т. ПОМАЗНИКОВА несомненно есть положительные стороны, но есть недостатки так например: один и те же рабочие на одинаковой работе, а получают по разному, кто больше, а кто меньше.
Тов. ДРУГАЧЕВ- развить в оплате потому, что я с ПОМАЗНИКОВЫМ заключил индивидуальный договор. Это было сделано правильно.
ЛЕОВА - т. ПОМАЗНИКОВ хорошо работает, грубостей от него мы не замечали. ЛЕОВА сократили потому, что он продавец- хлеба, замкочный ко-и. рабочим раз являет, помогает во всем, пользуется авторитетом.
РАЗОРЕНОВ - ЛЕОВ - прогульщик его и уволили.
т. Секретарь ячейки- тов. ПОМАЗНИКОВ наладил работу в комсомоле, активен, авторитетен как среди рабочих, так и среди окружного населения.

След. тов. КОЛЕСНИКОВ - рожд. в 1889 г. в г. Козельске, отец пролетарий мать батрачка, окончил сельскую школу, учился в слесарной 6 месяцев частным в 1911 году был взят на военную службу, прибовил ландрин и его на рынке продавал, был членом Завкома, работал по профсоюзам, мало не пьет, дети все крещены, иконы в доме есть.
в/ когда БАБАШКИН был Зав. милицией он растратил 250 п.муки, что вы сделали ? как Пред. Ревизии ? комиссия ТОРПО ? растрат не было.
в/ вы знаете КУЛЕШОВА ? - да личных счетов с ним у вас нет?-нет.
в/ у Вас брат был странником ? - да
в/ ваша жена торговала колесным товаром ?-нет я торговал разным товаром в 1921 г.
в/ вы КАРПОВА знаете кто он ?- красол.
в/ материал сдали с лесозавода ? -да бывший возник.
в/ что бы имели в 1920 г? Ничего дом тети принадлежал.
в/ к 1925 году какое хозяйство : до скота поросенка в 1926 г.
в/ во сколько ри-оценили ваше хозяйство сейчас ...руб. 600.
в/ ри вещи у гр-ки КЛАЗИНОЙ покупали .-да диван.
в/ а кто они. - торговка лишена в избирательных правах.
в/ будучи в церкви членом Завкома, помощ? у вас были иконах.
брат бывш. странник: попал в обоз. - ответы путанные.
в/ почему когда у вас болела нога не хотели ее лечить и забыли повезти.
АРЕНДЫЕВ- плохо брат, что он не спасет ничего, кто делает пом, святит пасху, приширит попа и т.д. КОЛЕСНИКОВ об этом надо признаться. Вред партии ничего. Ничего не дали, для того, что бы выкупить своего брата странника не завода, а наоборот провел его в Совет.
Тов. ЕГОРОВ - т. КОЛЕСНИКОВ занимается обагитировыс.
в/ еще у него были иконки, странники и он говорил ли в этом его вина за что его надо называть как партийца.
Тов. ЕГОРОВ - т. КОЛЕСНИКОВ пришел в Церкво но по личной целей коммунистического ничего нет в нем, будучи в Завкоме он ничего не сделал для того, чтобы уволить чуждые элементы.
Тов. ЕГОРОВ - т. КОЛЕСНИКОВ действительно в 1926 году ходил к своей лечиться, что и видел несколько раз как вступил в должность Завкома так начал приобретать домик и обзаводиться.

Характеристическое слово КОЛЕСНИКОВ в/ не писал потому, что Красных хаты, Секретарем ВЛКСМ
нало знакомые.

94

[illegible] 1927 г. окончил сельску школу Губсоветшколу II ступ. [illegible] в комсомоле с 1924 года кандидатом с 1927 г. [illegible] заведующая [illegible] Заведующая [illegible] дворами [illegible] принимала меры к организации Колхоза, в выпивке не замечена, [illegible] пьян, вопросов прений не было.

След. тов. ЗОТОВ- сын рабочего, род. в 1892 г. в кандидаты вступил в 1929 г. служил в старой армии работает на лесозаводе "Красный Октябрь", награжден [illegible]. политически развит плохо, производственный стаж 23 года. религиозных обрядов не выполняю, иконы есть в доме, жена этого хочет, но избавиться от этого, общественную работу не веду.

в/ Вы играете в орлянку -да было дело, но давно. О тов. ЗОТОВУ надо будет взять себя в руки и он исправится.

в/ Газету выписываете -нет буду выписывать.

Тов. ПОМАЗЕНКО -т. ЗОТОВ по работе примерный хороший рабочий.

След. Тов. АНИСИМОВ -род. в 1897 г. отец рабочий всю свою жизнь работал по найму, окончил городскую школу учился 4 класса учительской Семинарии, учился на стипендии, в настоящее время работаю зав. Оптанской т.К.М., вино не пью. Недостатки: политически развит недостаточно.

в/ Когда Вы вступили в Партию - в 1925 г. кандидатом.

в/ Ваша партийная работа - нагрузок у меня было много.

в/ Были -ли на Вас заявления от учеников, - н е т.

Тов. КОЗЛОВА - АНИСИМОВ хороший работник.

Тов. САРЫГИН - тех. служащий ИВАН ИВАНОВИЧ был лишен в избирательных правах, но он скоро был восстановлен.

ЗАСЕДАТЕЛЕВ - Население к тов. АНИСИМОВУ относится очень хорошо классово т. АНИСИМОВ выдержан.

След. тов. ЕРОХИН - родился в 1901 г. отец кр-н служил в Красной армии в бою был ранен был на кооперативной работе был членом с/совета недостатки: политически мало развит. Выпивка за что исключен из Партии, был женат, развелся есть ребенок которому платит.

в/ с каких, что в пьяном виде за женщинами не гонялись, - нет этого случая не было.

в/ растрат не было, - н е т.

в/ какая Партработа Ваша была, - член бюро ячейки.

в/ Вы разделяли взгляды Троцц. оппозиций, - н е т.

Тов. БОГАТАРЕВА - недавно был случай, когда тов. ЕРОХИН зашел ночью в пьяном виде и начал душить старуху, что было в дер. Казачья / осенью он также пьяный [illegible] на меня.

Тов. ДРОНИН - т. ЕРОХИН всегда был пьян и будучи в Страх-Кассе он часто хулиганил, когда был в кассе- волокитская занимался.

Заключительное слово -что дал, что обвиняют по вопросу, о поведении моем в пьяном виде к старухе и будто я душил ее, к ГУЛЯКВУ заехал по ошибке и там выпили.

След. Тов. ФЕДОРОВ - родился в 1888 г. в г. Мосальске, отец слесарь до 1915 г. работал помощником в г. Козельске, вступил в Партию в 1925 г. в 1928 г. исключен за пьянство.

в/ как же ты пьянствовал, - каждую неделю на базаре.

в/ когда же ты почувствовал, что пить не хорошо.-как исключили из Партии.

в/ а сейчас пьете. - нет как только исключили не пью /а потом говорил, что Вы пьете/.-

в/ будучи в Партии членские взносы аккуратно платил.- нет 6 месяцев не платил.

в/ какую Партработу Вы несли. -никакой.

С подлинным верно:

В Ы В О Д Ы

о работе Ыгтинской ячейки ВКП/ б / при лесозаводе "Красный Октябрь".

В целом ячейка идеологически выдержана, в своей работе имеет целый ряд достижений: значительно увеличился выпуск продукции за счет поднятия производительности труда, снизилась себестоимость выпускаемой продукции, имеется огромное достижение по реализации 3-ьего займа индустриализации, есть достижения по работе социалистического соревнования, что ячейке необходимо продолжить и в дальнейшем.
На ряду с этим в ячейке имеется ряд болезненных явлений: пьянство отдельных членов и кандидатов, хоз. обрастание и связь с чуждым элементом:

1/ Недостаточно велась партино-воспитательная работа среди членов и кандидатов ячейки, политуровень которых низок.
2/ Партдисциплина среди членов и кандидатов партии недостаточна.
3/ Ячейка не занималась проверкой выполнения поручаемых работ отдельных членов и кандидатов партии, в особенности среди вновь вступающих членов партии, а также вместе с тем имеется неравномерная нагрузка на членов и кандидатов партии.
4/ Ячейка недостаточно уделяла внимания росту партии за счет рабочих, работниц, батрачек и батраков.
5/ Недостаточно развернула свою работу среди масс, слабо руководила весенней и осенней посевной кампанией.
6/ Ячейка не выполнила директивы партии по Колхозному строительству /члены ячейки, имеющие связь с сельским хозяйством, не в Колхозе/, отсутствовала работа среди женщин, недостаточное руководство общественными организациями: МОПР, ОСО и т.д.
7/ Ячейка недостаточно развернула работу среди масс по критике и самокритике, также слабо уделяла внимание по оздоровлению аппарата на борьбу с бюрократизмом и волокитой.
8/ Ячейка не принимала должных мер к развертыванию культурно-просветительной работы среди рабочих и работниц и населения, обслуживаемого ею района, не уделяла должного внимания антирелигиозной работе.

В дальнейшей работе ячейки необходимо наметить конкретный план работы для изжития вышеуказанных недочетов, в особенности повести работу среди ячейки комсомола и вновь организованного пионер-отряда.

Председатель Комиссии-

Члены

Секретарь -

Список.

Членов партии лесо-заводской зоны проведших проверку 7/VIII-29г.

№ п/п	Фамилия имя отчество	Член или кандид.	Результаты проверки.
1.	Григорьев Георгий Гле	Член.	Проверен.
2.	Сарычев Николай Сергеев	=	= Вычеркнут с выговор.
3.	Шейер Пётр Васильевич	=	= Поставлено на Сид.
4.	Савельев Иван Прокофьев	=	= Вычеркнут строгий выговор
5	Гладилин Александр Ефим	=	= =
6.	Дерягин Михаил Фед.	Канд.	=
7.	Харламов Василий Ив.	=	=
8.	Кузнецов Василий Ден.	=	=
9.	Никитин Иван Уваров.	=	=
10	Мехов Василий Фом.	=	= Вычеркнут с выговор.
11.	Егоров Григорий Егор.	=	=
12.	Алексеев Михаил Ильич	Член.	Исключить
13.	Помазенков Лавр. Анд.	=	Проверен Поставлено на Сид.
14.	Колесников Мих. Алекс.	=	Исключить.
15.	Заседателев Павел Анд.	Кандид.	Проверен.
16	Зотов Матвей Алекс.	=	=
17	Федоров Борис Сергеев.	Член.	Исключить
18.	Ерохин Федор Дмитриев.	=	Исключить
19.	Анисимов Николай Ник.	Канд.	Проверен.

ВЫПИСКА ИЗ ПРОТОКОЛА

Заседания проверочной комиссии ГК в составе т.т. Сидиной, Егорова, и Кисилева при тех. секретаре тов. Сорокине.
под председательством тов. Сидиной. 7-го Августа 1929 года.

С Л У Ш А Л И: Материал по персональной проверки членов и кандидатов - - - - - - - - ВКП/б/ Оптинской ячейки ВКП/б/ при лесозаводе "КРАСНЫЙ ОКТЯБРЬ".

ТОВАРИЩ ГРИГОРЬЕВ ГЕОРГИЙ ГУЛЬЕВИЧ п/с 1920 г. партбилет № 0296513 образование низшее, рабочий, работает Зав. Оптинским дачным поселком Сухиничск. Местхоза, производственный стаж 9 лет, В красной армии служил 3 года, был исключен из партии в 1921 г. за антисемитизм, но обратно был восстановлен.

ПОСТАНОВИЛИ: С ч и т а т ь п р о в е р е н н ы м.

С Л У Ш А Л И: САРЫГИН Николай Сергеевич- парт стаж 1927 г. партбилет № 1667620. Крестьянин, образование низшее, доброволец красной армии 1919-23 г. работает десятником в Козельском Лесхозе имеет сельское хозяйство, налога платит 3 руб. Ранее состоял в партии, выбыл механически, производственный стаж 5 лет.

ПОСТАНОВИЛИ: Считать проверенным. За связь с чуждым элементом,/пользь. в качестве няни жену попа Иванюка и ходатайствовал о восстановлении в избирательн. правах и вилачи хлеба. За выпивки и ругань не цензурными словами ВЫНЕСТИ ВЫГОВОР, ПРЕДЛОЖИТЬ ПОВЫСИТЬ СВОЙ ПОЛИТУРОВЕНЬ И ПОВЕСТИ РАБОТУ ПО ОРГАНИЗАЦИИ КОЛХОЗА И ВВЕСТИ СВОЕ ХОЗЯЙСТВО В ТАКОВОЕ.

С Л У Ш А Л И: ШЕЕРОВ ПЕТР ВАСИЛЬЕВИЧ- парт.стаж 1925 г. парт билет № 0295443, служащий работает инструктором Окружного Профсоюза Сельхозработ их.

ПОСТАНОВИЛИ: Считать проверенным. За выпивку поставить на вид предложить повысить свой политуровень.

С Л У Ш А Л И: САВЕЛИН ИВАН ПРОКОФЬЕВИЧ- Парт.стаж 1919 г. парт.бил. № 0295432 крестьянин, образование низшее, красная армия служил 3 года, производственный стаж 8 лет, Работает Зав.Козельским Лесхозом.

ПОСТАНОВИЛИ: Считать проверенным. За протекционизм /устройства своих родственников/ за связь с лишенцами/не порвал связь со своим тестем попом, направил детей в гости к попу/Вынести строгий выгпюр, повести работу по оздоровлению своего аппарата.

С Л У Ш А Л И: ГЛАДИШ Альфред Оттович, рождения 1889 г. служащий, произ. стаж 17 лет, образование среднее, работает техником в Козельской Лесхозе, партстаж с 1926 г. партбилет № 029655.

ПОСТАНОВИЛИ: Считать проверенным.

С Л У Ш А Л И: ЛЕПТАЧЕВ МИХАИЛ ФЕДОРОВИЧ- канд. с 1928 г. канд. карт. 8554, рожд. 1898 г. рабочий, произ. стаж 8 лет, образование низшее, доброволец Красной армии, работает пилоставом на лесозаводе Красный Октябрь.

ПОСТАНОВИЛИ: Считать проверенным. Предложить взять выпивку и серьезно заняться над повышением политуровня.

С Л У Ш А Л И: ХАРЛАМОВ ИВАН ВАСИЛЬЕВИЧ-Канд. с 1928 г. канд.карт. № 8555

38

рожд. 1903 г., производств. стаж 11 л. работает Зав.Козельской типографией.

ПОСТАНОВИЛИ: Считать проверенным.Изжить случаи выпивки.

С Л У Ш А Л И: КУЗНЕЦОВ ВАСИЛИЙ ДМИТРИЕВИЧ- канд. с 1928 г. рабочий, производст. стаж 10 лет, образование низшее, работает лесником, рожд. 1904 г.от ячейки имел выговор за неявку на собраний.

ПОСТАНОВИЛИ: Считать проверенным: За хулиганство в пьяном виде ВЫНЕСТИ ВЫГОВОР.Предложить серьезно заняться над повышением политического уровня, повести работу по воспитанию своей семьи

С Л У Ш А Л И: ШКИТИН ИВАН УВАРОВИЧ- канд. с 1929 г. канд. карт. № 8574, рожд. 1899 г. рабочий, образование низшее, доброволец Красной армии, работает на лесозаводе Красный Октябрь слесарем.

ПОСТАНОВИЛИ: Считать проверенным. Предложить изжить случаи выпивки повысить свой политический уровень.

С Л У Ш А Л И: МЫХОВ ВАСИЛИЙ ФИЛИППОВИЧ- канд. с 1928 г.к/карт. № 8566, рожд. 1893 г. рабочий, производственный стаж 10 лет.,образование низшее, доброволец в красной армии, работает на лесозаводе "Красный Октябрь" Зав.пожарной частью.

ПОСТАНОВИЛИ: Считать проверенным.За частые выпивки за грубость в быту и среди рабочих-ВЫНЕСТИ ВЫГОВОР.Серьезнее заняться над повышением политического уровня.

С Л У Ш А Л И: БОРЗОВ ГРИГОРИЙ БОРИСОВИЧ- крестьянин,рожд. 1900 г. канд. с 1924 г. канд. карт. № 2674, работает Предрабочкомом Козельского Лесхоза, образ. низшее, доброволец в красной армии состоял ранее в партии с 1919 г. по 1922 г.был механически имел выговор в 1928 г.

ПОСТАНОВИЛИ: Считать проверенным.Предложить серьезно заняться над повышением политического уровня.Повести работу по организации Колхоза и вывести свое хозяйство в такового.

С Л У Ш А Л И: АЛЕХИН НИКАНОР ТИМОФЕЕВИЧ-в партии с 1928 г. партбилет № 1068122, крестьянин, работает Зав.складом Козельского Лесхоза , образование низшее,в красной армии служил,находился под судом за взятничество,но дело прекращено.

ПОСТАНОВИЛИ: За выпивку с чуждым элементом/гражданские крестины на которых присутствовал кулак/пьянство, в честь выстроенной новой конторы , уклонение от парт работы об"ясняя тем,что он не развит,тогда когда он развит политически достаточно, не чуткое отношение к работникам лесного склада/не уплата по 6 и более месяцев за сверхурочную работу сторожам/ИСКЛЮЧИТЬ ИЗ ПАРТИИ.

С Л У Ш А Л И: ПОМАЗЕНКОВ ЛАВРЕНТИЙ АНДРЕЕВИЧ, партстаж с 1925 года, парт билет № 298667, служащий, рождения 1898 г. образование низшее, работает Зав.Лесозаводом"Красный Октябрь" ,состоял в партии но был исключен за совершение религиозного обряда в 1921 г. добровольно вступил в Красную Армию.

49

ПОСТАНОВИЛИ: Считать проверенным. За халатное отношение к своему парт документу/ учетн. карточке не сказано, что он состоял ранее в партии, а также к документам членов и кандидатов ячейки секретарем которой он находился и находится-ПОСТАВИТЬ НА ВИД.

С Л У Ш А Л И: КОЛЕСНИКОВ МИХАИЛ АЛЕКСАНДРОВИЧ- в партии с 1925 г. трудовой стаж 25 лет, партбилет № 0295271, рожд. 1889 г. образование низшее, работает Зав. Лесоскладом Тулкредсельсоюза.

ПОСТАНОВИЛИ: В 1919 г. использовал протекционизм будущего своего зятя ЕВМЕШКИНА который служил в гор. Сухиничи в Военкомате, устроился в продмаги вместе со своим братом - бывш. Стражником в целях избежания фронта, в 1922 г. занимался спекуляцией различными товарами/мука, кожа, ландрин/ Будучи предзавкомом Лесозавода Красный Октябрь не принимал никаких мер к убольнению чуждого элемента/монахов, стражников и т.д./ В 1924 г. купил вещь у гражд. города Ковельске, торговки, которые подлежади описи на предмет продажи их за неуплату налога за торговлю. Будучи пред. Завкомом использовал рабочую силу в личных интересах/ Вязали рамы в рабочее время и ряд др. работ по достройки собственного дома, а также рабочие работали полную смену по распилобки лесоматериалов для спекуляции его родного брата. Выполняет сам и его семья религиозные обряды/обращался сам к бабки побитухи на предмет лечения своей ноги, на дом принимает попа, на пасху свертит куличи, отказался от назначения его секретарем Волкома, по причине не низкой оклады зарплаты, за все вышеизложенное Колесникова исключить из партии.

С Л У Ш А Л И: ЗАСЕДАТЕЛЕВ ПАВЕЛ АНДРЕЕВИЧ- канд. партии с 1927 г. канд. карт. № 7984, крестьянин, образование низшее, окончил ГСПШ II ст. работает Общестобедом Оптинский ШКМ, имеет сельское хозяйство, налог платит 4 р. 55 коп. в колхозе не состоит.

ПОСТАНОВИЛИ: Считать проверенным. Предложить повести работу по организации Колхоза и ввести свое хозяйство.

С Л У Ш А Л И: ЗОТОВ МАТВЕЙ АЛЕКСАНДРОВИЧ- рожд. 1892 г. Партстаж с 1929 г. канд. карт. № 8575, рабочий, образов. низшее, произ. стаж 23 года, работает Сортировщиком на лесозаводе "Красный Октябрь" доброволец в красной армии.

ПОСТАНОВИЛИ: Считать проверенным. Предложить повысить свой политический уровень и перевоспитать свою семью в антирелигиозном духе.

С Л У Ш А Л И: ФЕДОРОВ Борис Сергеевич- рабочий, произ. стаж 14 лет, парт стаж с 1925 г. партбилет № 0295275, образование низшее, снять с работы за пьянство, от ячейки имеет строгий выговор с предупреждением последнее время исключен из партии за продолжение пьянства.

ПОСТАНОВИЛИ: За систематическое пьянство, которое продолжается несмотря на ранее вынесенный выгов-р-ИСКЛЮЧИТЬ ИЗ ПАРТИИ.

С Л У Ш А Л И: ЕРОХИН ФЕДОР ДМИТРИЕВИЧ- в партии с 1926 г. партбилет № 0296429, рожд. 1901 г. служащий, образование низшее,

работает счетоводом Козельского лесхоза , служил в Красной армии, ячейкой исключен из партии за систематическое пьянство.

ПОСТАНОВИЛИ: За пьянство с чуждым элементом/кулаком Гуляевым/Приставание в пьяном виде к пожилой женщине в гор. Козельске. Ереминой в ночное время и вообще за ситематическое пьянство-ИСКЛЮЧИТЬ ИЗ ПАРТИИ.

С Л У Ш А Л И: АНИСИМОВ НИКОЛАЙ НИКОЛАЕВИЧ- канд. партии с 1925 г. канд. карт. № 5165. Рожд. 1897 г. служащий, производст. стаж 9 лет, работает Заб. школой крестьянской молодежи.

ПОСТАНОВИЛИ: С ч и т а т ь п р о в е р е н н ы м.-

Подлинное за надлежащими подписями.

С подлинным верно:

Тех. Секретарь Партколлегии ОблКК /Чупиков/

FLASH
NO.

2

FLASH
NO.

2

FLASH
NO.

2

FLASH
NO.

2

FLASH
NO.

2

FLASH
NO.

2

FLASH
NO.

2

FLASH
NO.

2

WKP 376

[redacted]

[redacted]

Вязниковский ГК ВКП(б)

Дело № 41

Выписки партии
ячейки ВКП(б) Окрадминотдела

За 1929 год

Начато 20 XII-1929 г.
Окончено 7 XII-1929 г.
На 81 листах.

Начато "1" августа дня 192
Окончено дня 19

На листах.

376
ВКП-400

1

П Р О Т О К О Л №

Общего открытого собрания ячейки ВКП/б/ Адмотдела Вязем.Организации по проверке членов и кандидатов ВКП/б/ от 20 Июля 1929г.

Поверочная Комиссия в составе председателя РОЗАНОВА членов тов. МОРОЗОВА и МЕЛЬНИКОВА.-

Присутствуют членов и кандидатов ВКП/б/ ячейки Адмотдела .....- 34 чк.
Других ячеек ..... - 7чк.
Членов ВЛКСМ ..... - 2 чк.
Беспартийных ..... -43 чк.

П о в е с т к а д н я:

I. О проверке членов и кандидатов ВКП/б/ ячейки Адмотдела

Вступительное слово перед открытием собрания председателя Комиссии тов. РОЗАНОВА.-

тов. РОЗАНОВ говорит о задачах чистки, значения ее и почему чистка партии необходима, останавливаясь на том, что все легальные партии ~~соприкасающиеся с советской~~ обязательно проверяют свои ряды и второе что генеральная чистка партии не проходила с 1921 года, кроме периодических проверок контрольными комиссиями: Кроме этого тов. РОЗАНОВ останавливается на том, что в партии были шатания перед введением нэпа и эти шатания в партии среди некоторых коммунистов имеются и сейчас, т.е. в этот момент когда мы приступаем к переустройству всего нашего народного хозяйства, чтобы выполнить нам эту боевую задачу, нам нужна партия крепкая и сплоченная без всяких шатаний и колебаний. Поэтому партия ставит своей задачей 1/ вымести из партии всех чуждых нестойких обюрократившихся элементов, 2/одновременно ставится с задачей в связи с чисткой вовлечение в партию новых стойких товарищей пролетариев и мы надеемся, что все трудящиеся пролетарии, которым дорога революция помогут партии справиться с этой большой и серьезной работой и войдут в ее ряды.

Далее секретарь ячейки ВКП/б/ Адмотдела тов. НАЙМЕНОВ информирует о состоянии ячейки / доклад см. в приложении/.

С л у ш а л и:

1. Проверяется тов. НА МЕНОВ Леонид Ермолаевич, член ВКП/б/ с Сентября 1928г., партбилет № 1065678, год рождения 1903-й, социаль-

ное происхождение из крестьян, уроженец гор.Рославля, социальное положение рабочий - наборщик типографии, по этой профессии работал семь лет, образование низшее, в Комсомол вступил в 1923 году, сейчас в ВЛКСМ не состоит, в настоящее время работает в ОКР.КК в должности делопроизводителя. В 1927 году имел партвзыскание /поставлено на вид за самовольную отлучку в армии/, дисциплинарного взыскания не имел, сельского хозяйства не имеет, в других партиях не состоял, в старой белой армии не служил, в Красной Армии служил с 1925 года по 1927 год/ секретарем военкома, в настоящее время партнагрузку имеет - секретарь ячейки ВКП/б/. В дополнение т.в. НАЙМЕНОВ добавляет, отец был крестьянин бедняк Могилевской губ., он жил в деревне до 1914 года, после переехал в Рославль и был чернорабочим, до 11-ти лет я учился, с 11-ти лет, т.е. с 1914г. по 1921г. я работал в Типографии сначала учеником, а потом наборщиком, в ВЛКСМ вступил в 1923 году, с 1925 по 1927г. я служил в Красной Армии сначала рядовым красноармейцем, а потом техническим секретарем военкома, после демобилизации я работал в течении 5мес. на Взрывскладе кучером, в 1928г. служил сначала прорабом, потом младшим милиционером, в настоящее время работаю в Окр.КК в должности делопроизводителя.

ВОПРОСЫ:

1 Имея квалификацию наборщика, почему перешли на другую работу.

2 Какая практическая работа у Вас по борьбе с правым уклоном.

3 Когда вступили в партию и не исключались ли.

4 Что было сделано ячейкой по подготовке к чистке партии.

5 Как работаете над собой по политобразованию.

6 Что сделано т.НАЙМЕНОВЫМ по поднятию политуровня б/п

ОТВЕТЫ:

Когда я демобилизовался спрашивал эту работу в редакции, но мне в предоставлении этой работы отказали.

Выступал на общих собраниях ячейки об опасности правого уклона и вел разъяснительную работу/ в частных беседах с беспартийными.

В кандидаты в 1926г., в члены переведен в 1928г. из партии не исключался.

Проводились открытые партсобрания с беспартийными с вопросами о значении чистки.

Прошел вечернюю Совпартшколу в 1929г. и занимаюсь индивидуально.

Проводил занятия в кружке текуще политики и принимал все меры к

7 когда был председателем АПО Комиссии.

Избран в политкружок.

8. Имеется ли связь с б/п массами и в чем она выражается.

Имеется, связь выражается в товарищеских беседах.

9. Сколько времени работали по найму и сколько из этого количества работали в типографии.

По найму работаю с 1914г. и по настоящее время. В типографии с 1914 по 1921 год.

10 Когда призван в Кр.Армию и когда демобилизовался.

Призван в 1925г., демобилизован в 1927 году.

11 Когда вступили в Комсомол.

В 1923 году.

12 Имеет ли отец крестьянское хозяйство и есть ли у вас связь с сельским хозяйством.

Отец крестьянского хозяйства не имеет.

13 Какое имеете образование и не оканчивали ли каких либо курсов.

Образование низшее, курсов не оканчивал.

Прений не было.-

2. Проверяется член ВКП/б/ КУЛИКОВ Иван Васильевич, член ВКП/б/ с 1918г., партбилет № 029865 год рождения 1889-м, образование низшее, специальное образование юридические курсы, социальное происхождение из крестьян Вологодской губ. и уезда, дер.Шикало, социальное положение рабочий, в настоящее время работаю в должности Окружного Пом.Прокурора, до вступления в партию с 16-ти лет до 1916г. работал 8-мь лет портным, в старой армии служил с 1916 по 1917г. рядовым, в белой армии не служил, в Кр.Армии служил с 1918 по 1921г. в должностях:рядового, политрука, военкома батальона, в других партиях не состоял, отец имеет сельское хозяйство, состоящее из 1 1/2 надела земли, связь с сельск м хозяйством не имею, административных и партийных взысканий не имею, в Комсомоле не состоял, партнагрузка - руководитель кружка текущей политики.

В дополнение сведений тов. КУЛИКОВ добавляет, что отец крестьянин. А в 16-ти лет пошел в город, где поступил в портновскую мастерскую и работал сначала учеником, а потом портным, всего работал около 10-ти лет, связь с деревней порвал окончательно в 1912 году.

До Революции служил в старой армии рядовым, в белой армии не служил. В 1919г. был призван в Кр.Армию и служил до 1921г., в 1921г. был помощником н-ка Архангельской Милиции, с 1922г. по 1924г. Народным Судьей, в 1925г. окончил Областные Юридические Курсы, в настоящее время работаю в должности Пом.Окр.Прокурора.

ВОПРОСЫ:

Как осуществлял в своей работе связь с массами.

Где находился во время смоленского нарыва.

Не имел ли своей портновской мастерской.

Какая партийная нагрузка.

Есть ли в Вашем учреждении бюрократизм и какую ведете вы борьбу с ним.

Имеете ли связь с массами вне службы и в чем она выражается.

Имеете ли связь с сельским хозяйством и деревней вообще.

Состояли ли в других партиях.

Служил ли в Красной, старой армиях и сколько времени.

Были ли случаи вытивки.

Вы сказали, что в Финляндии работали в 1917г. по заданиям партии, но в партию вступили в 1918г., как это получилось.

Сколько лет работали по найму и с какого и по какой год.

ОТВЕТЫ:

Веду беседы с посетителями Прокуратуры.

В Смоленской губ. не был.

Не имел, все время работаю по найму.

Руковожу кружком текущей политики.

Бумажной волокитой загружены, борьбу ведем путем рационализаторской работы.-

Связь с массами выражается в форме бесед и популяризирую решения 16-й партконференции, среди б/п.

Связи не имею даже письменной.

Не состоял.-

В старой с 1916 по 1917г. рядовым, в Красной с 1919 по 1921г. в 30-й стрелковой дивизии.

Когда был в армии небольшие вытивки были.

У нас в то время была неофициальная партийная группа от этой группы я и работал, а когда приехал в Ленинград из Финляндии в 1918г. тогда и вступил в партию.

Работал по найму по 1916г. /16л./ в портновской мастерской рабочим.

Сколько отец платит сейчас налога.

Сколько сейчас платит не знаю, а раньше ничего не платил.

Участвовали ли в боях.

Участвовал на Восточном фронте.

Как работаете над собой по поднятию политобразования.

Занимаюсь индивидуально.

Прений ни не было.-

З. Проверяется ов. ИГНАТОВ Филипп Игнатьевич, член ВКП/б/ с 1919г. п/билет № 0382627, год рождения 1869-I, социальное происхождение из крестьян бедняков, социальное положение рабочий, образование низшее, в Кр.Гвардии служил в 1917 году, в старой армии не служил, в других партиях не состоял, связь с сельским хозяйством не имеет кроме письменной, административных и партийных взысканий не имеет, партнагрузку не имеет, общественная нагрузка - периодические задания по культкомиссии. С 1919г. по настоящее время работает в должности младшего милиционера.

В дополнение тов. ИГНАТОВ добавляет, что отец был бедняк, до 17-ти лет жил с отцом, а с 17-ти лет пошел работать в Москву, сначала работал мальчиком, а потом извозчиком. В 1910г. был взят в старую армию, после службы в армии обратно возвратился в Москву, где работал извозчиком, потом работал в Ленинграде на патронном заводе.-

ВОПРОСЫ:

ОТВЕТЫ:

Имеете ли сельское хозяйство и какая связь с ним.

Сельское хозяйство есть у сына. Налога платит 10 руб.. л с сельским хозяйством связи никакой кроме письменной не имею и был один раз в отпуску в деревне.

Имеете ли партнагрузку.

Партнагрузки основной нет, но были задания по культкомиссии.

Работаете ли над собой.

Занимаюсь индивидуально.

Имеете ли партийные дисциплинарные взыскания.

Не имею.

Помогаете ли сыну вступить в Колхоз.

Когда был в отпуску, то говорил с сыном по этому вопросу, сын думает вступить в коллектив.

Имели ли свих легковых лошадей в Москве.

Не имел, работал по найму.

Где был во время Революции и какое участие принимал в Революции.

В виду того, что Вы в некоторой степени связаны с деревней, скажите о взгляде правых по крестьянскому вопросу.

Не было ли у Вас грубого обращения.

Не замечалось ли случаев ~~выхх~~ выгибки.

Был в Ленинграде, в 1917 году был красногвардейцем.

Решение 16-й партконференции я основательно еще не усвоил, но неправильная политика правых мне понятна и в беседах разъясняю об опасностях правого уклона.

Грубости не проявлял.

За мной случаев выгибки не было.

В прениях участвуют:

тов. ЖУШЕВ - я знаю тов.ИГНАТОВА год тому назад, есть у него политическая малограмотность, но это объясняется исключительно тем, что у него общее образование очень плохое, как милиционер, выдержанный и дисциплинированный.

4. Проверяется тов. КУЛЬНЕВ Федор Георгиевич, член ВКП/б/ с 1923г., год рождения 1896-й, социальное происхождение из рабочих, социальное положение рабочий-слесарь, образование - окончил 4-х классное городское училище, в Кр.Армии служил на должностях начиная от комвзвода до комполка, в других партиях не состоял, административных взысканий не имел, партвзыскание имел - строгий выговор за склоку, партийной нагрузки не имеет, в настоящее время работает в должности Зав.Колонией "Красное Село".

В дополнение тов. КУЛЬНЕВ добавляет, что отец был сапожник, работал по найму, до 13-ти лет жил с отцом, с 13-ти лет ушел работать на завод, с 1916 по 1917г. служил в старой армии, с 1918 по 1920г. в Красной Армии, сейчас работаю Зав. Колонией "Красное Село".-

ВОПРОСЫ:

На какой работе был на брянском заводе.

Когда первый раз вступил в партию и почему не мог достать прежних документов.

ОТВЕТЫ:

На брянском заводе работал в механическим цехе.

Первый раз вступил в партию в 1918г., в 1920г. попал в плен к полякам, а мои партдокументы остались в той части, где я служил в Кр.Армии, после возвращения из

4

Почему не посещал по-
литкружков.

Соблюдаете ли классо-
вую линию при наложении адм.
взысканий на подчиненных.

Какой у Вас был кон-
фликт когда работали в Доме
Крестьянина.

Какие должности зани-
мали в Кр.Армии.

Имели ли партвзыска-
ния.

Принимали ли в кружке
участие по проработке 16-й
партконференции.

Имеется ли у Вас связь
с местными С/Советами.

Доведено ли до сведения
заключенных о решениях 16-й
партконференции.

Чувствуете ли себя отор-
ванным от массы.

Бывают ли случаи выгибки.

члена я своей части розыскать не мог,
она была разбита.

Не было времени и был в отпуску.

Классовую линию соблюдаю.

Были личные счеты с одной женщиной
и я ее через Горсовет выселил из квар-
тиры.

В Кр.Армии занимал должности на-
чиная от ком-взвода до комполка.

Имел строгий выговор за склоку с
Председателем Горсовета в 1927г.

Прорабатываю индивидуально.

Делал доклады в 2-х С/Советах.

Доведено, но недостаточно.

Считаю, что не оторвался.

Выгибки иногда бывают, но таковых
никто не видал.

В прениях участвуют:

тов. ЛЮБОМУДРОВ отмечает, что тов. КУЛЬНЕВ оторвался от массы и ячейка над ним контроля не ведет, в будущем ячейки нужно дать ему боль больше нагрузки.

тов. ГОЛОВИН отмечает, что тов. КУЛЬНЕВ ведет политико-воспитательную работу среди населения.-

тов. ЖУШЕВ - что он знает КУЛЬНЕВА по работе когда он был инспектором, где зарекомендовал себя хорошо и теперь когда он работает в Колонии, то постановка дела в Колонии улучшилась.

тов. ГУСЕВ отмечает, что недочеты в работе КУЛЬНЕВА есть, ему надо помочь в работе.

тов. САФРНОВ отмечает, что грубость за т. КУЛЬНЕВЫМ замечается, возможно, по его нервности, на это надо будет обратить внимание. Есть слухи, что он без всяких надобностей ездит на лошади, но эти слухи не проверены.

тов. НАЙМЕНОВ отмечает, что т.КУЛЬНЕВ, как член партии, ответственности не чувствует, не приходит на кружок по проработке 16-й партконференции, в ячейку включается только тогда, когда бывают партсобрания.

тов. ГУСЕВ отмечает, что если у КУЛЬНЕВА слаба связь с ячейкой, то это об"ясняется тем, что ему не дана нагрузка.

тов. КОНЕНКОВ отмечает, что несмотря на то, что КУЛЬНЕВ работает в трудных условиях, но он свое назначение оправдал на этой работе.

тов. КУЛЬНЕВ в заключение говорит, что большой грубости у меня нет, но я очень горяч в виду того, что истрепался на таких работах и иногда по горячности что либо и скажешь.-

5. Проверяется тов. ЖУРАВЛЕВ Сергей Владимирович, член ВКП/б/ с 1927г., партбилет № 1011315, социальное происхождение из крестьян, социальное положение служащий, год рождения 1898-й, образование низшее, в старой армии служил рядовым, в Кр.Армии также служил рядовым, в других партиях не состоял, в ВЛКСМ не состоял, имеет сельское хозяйство, состоящее из 0,30 дес.земли, 1 коровa, изба, сарай, партийных и административных взысканий не имеет, в настоящее время работает в клубе ЦПК худтехником, партнагрузка - руководитель кружков при клубе ЦПК.-

ВОПРОСЫ:	ОТВЕТЫ:
Какое ваше социальное происхождение.	Отец мой был столяр, но происхождения из крестьян.
В каком году состояли в ячейки Маслозавода и как вы туда были прикреплены, если там не работали.	В ячейке Маслозавода я состоял в 1924г., был прикреплен туда Укомом партии.
Какую партийную работу выполняете в клубе.	Прикреплен к работе кружков.

5

Как работаете над собой и прорабатываете ли 16-ю партконференцию.

Что у вас есть в сельском хозяйстве.

Какие меры принимал к переводу своего хозяйства в коллектив.

Были партийные и администвзыскания.

Выговаривается ли.

Какую вы играли роль в проведении весенней посевно кампании.

16-ю партконференцию прорабатываю индивидуально.

Изба, сарай, 0,30 дес.земли, 1 корова и 7 кур.

Земли у меня 0,30 дес.; а поэтому я считаю с этим хозяйством в коллектив перейти нельзя.

Ни партийных, ни административных взысканий не было.

Выговаривают иногда.

Помогал в работе С/Совета по вопросу осенне-посевной кампании.

В прениях участвуют:

тов. КУЛЬКОВ просит секретаря ячейки дать о тов. ЖУРАВЛЕВЕ устную характеристику.-

тов. НАЗИМЕНОВ /секретарь ячейки/ указывает, что тов. ЖУРАВЛЕВА знает с 1927г. и что он, как член партии, работу выполняет добросовестно, безкорыстный парень, он является сын столяра, по происхождению из крестьян, политически развит недостаточно.-

Собрание закрыто в 24 часа.

Продолжение открытого партийного собрания ячейки Адмотдела по проверке членов и кандидатов ВКП/б/ от 21 Июля 1929 года.-

Собрание открыто в 12 час. дня.-

Проверочная Комиссия в составе: председателя РОЗАНОВА, членов МЕЛЬНИКОВА и МОРОЗОВА.-

Присутствуют членов и канд. яч. Адмотдела - 36 чк.

Других ячеек ..... - 7 чк.

Беспартийных ..... - 27 чк.

С л у ш а л и:

6. Проверяется тов. НИКИТИН Федор Алексеевич, кандидат ВКП/б/

с 1927г., канд.карточка № 396, рождения 1905г., социальное происхождения из крестьян, социальное положение крестьянин, образование в уровне семилетки, окончил Профтехническую школу, в старой и Красной армии не служил, в других партиях не состоял, в ВЛКСМ состоит, имеет сельское хозяйство, которое состоит из 6 дес.земли, 1 лошадь, 1 коровa, теленок и 6-ть едоков, платит налога 11 руб., состоит членом двора этого хозяйства, но сам непосредственно там не работает, партийных взысканий не имеет, административные взыскания имеет - выговор за небрежное отношение к работе, партнагрузки не имеет, в настоящее время работает в Административном Отделе УИКа в должности делопроизводителя.-

ВОПРОСЫ:	ОТВЕТЫ:
Сколько времени работал на выборной работе.	На выборной работе работал 1г.9мес.
Пытался ли перевести свое сельск.хозяйство на коллективную форму.-	Пытался вступить в коллектив, но деревня не соглашается.
Думаете ли продолжать заниматься сельским хозяйством.	Если нельзя будет вступить в коллектив, то сельским хозяйством заниматься больше не буду.
Имеете ли партийные и адм. взыскания.	Партвзыскания не было, адм. взыскание было - выговор за небрежное отношение к делу.
Имеется ли партнагрузка.	Не имеется.
Живете ли вы сейчас в своем сельском хозяйстве.	Сам я в хозяйстве не живу, а только числюсь членом двора, а там живет моя жена. хозяйство состоит из 6дес.земли, 1 лошади, 1 коровы, теленка, 6 едоков, платит налога 11 рублей.
Бывая в отпуску беседуете ли вы с крестьянами по вопросу коллективизации.	Бывая в отпуску беседовал с крестьянами о переходе на многополье.
Принимаете ли участие в общественной работе.	В общественной работе участие принимаю, состою членом Осоавиахима.
Оказывает ли Вам Вашей практической работе, как канд. помощь ячейка.	ячейка практическую помощь в работе оказывает.

Какое имеете образо^ва-
ние.

Окончил Профтехническую школу, т.е. в уро^вне семилетки.

Понимаете ли политику партии в отношении крестьянина середняка.

П о н и м а ю.

Растет ли ^Ваше сельское хозяйст^во ^вверх по сра^внению с прошлыми годами, и думаете ли расти ^Выше таким путем.

По сра^внению с 192Iг. сельское хозяйст^во ^Выросло, так расти дальше не думаю, думаю с"агитиро"ать крестьян с^Воей дере^Вни чтобы ^Вступили в Колхоз.

Как смотрите на религиозный культ.

Отца хоронил без попа, ребенка не крестил и никакой религии не признаю

Были ли случаи ^Вытя^Вки.

Года три тому назад ^Вытя^Вал, а сейчас не ^Вытя^Ваю.

Имелись ли у ^Вас случаи грубости.

Грубости за собой не замечаю, а также и со стороны за мной никто грубости не замечал.

Как работаете над собой.

Занимаюсь в политкружке.

Знаете ли на чем осно^Ва-на дисциплина в партии.

Партия должна быть дисциплинирова^Вана.

Истек ли ^Ваш кандидатский срок и пытались ли перейти в члены.

Кандидатский срок истек и думаю перейти в члены.

Считаете ли себя достаточно подгото^Вленным для перехода в члены партии.

Подгото^Вленным считаю еще недостаточно.

В прениях уча^Вст^Во^Вали:

то^В. РОЗАНО^В отмечает, что то^В. НИКИТИН хорошо даже не знает на чем осно^Вана дисциплина партии и слабо знает историю партии, а имеет почти среднее образо^Вание, это я считаю ненормальным. ^Второе положение у т. НИКИТИНА - нет решительной линии в ^Вопросе сельского хозяйст^Ва, как у коммуниста, т.е. не решается со^Всем отказаться от сельского хозяйст^Ва и не решается определенно пере^Вести с^Вое сельское хозяйст^Во на коллекти^Вную форму. На эти ^Вопросы надо будет обратить ^Вни^Мание, на что надо будет обратить ^Вни^Мание на переход его в члены партии.

7. Проверяется тов. АНТИМОВА Анна Яковлевна, член ВКП/б/ с 1919г., партбилет № 0384054, год рождения 1897-й, социальное происхождение из крестьян, социальное положение крестьянка, с 1917г. по 1918г. служила в 221 Грузинском госпитале санитаркой, в других партиях не состояла, в ВЛКСМ не состояла, родители в деревне имеют сельское хозяйство, которое состоит из 3 дес. земли, 2 лошади, I корова, I свинья, изба, двор и амбар, связь с сельским хозяйством имеет только в дни отпуска со службы, сама тем не работает, но членом двора состоит, административных и партийных взысканий не имеет, партнагрузки не имеет, общественная нагрузка - член месткома, в настоящее время работает в должности младш.милиционера.

ВОПРОСЫ:	ОТВЕТЫ:
Занимаетесь ли в кружке по проработке I6-й партконференции.	Занимаюсь.-
Имеется ли партийная нагрузка.	Партнагрузки мне не дано. Общественную нагрузку имею - член МК.
Кто живет в сельском хозяйстве.	Живут только старики родители.
Сколько времени работали в Ленинграде и сколько времени в Москве.	В Ленинграде работала с 1913 по 1914г. а в Москве с 1914 по 1917г.
Участвовала ли в Революциях.	Участвовала в Февральской Революции, разносила листовки по заданиям большевиков подпольщиков, с которыми я столкнулась работая в москве.
Как выполняла порученную работу ячейкой.	То что мне поручалось, как я могла, выполняла все.
Не было ли грубостей при исполнении служебных обязанностей.	Сама грубостей не замечаю, жалоб на меня за грубость не было.
Имете ли адм.партийные взыскания.	Администр.взысканий нет, партвзыскание имеется - выговор в 1924г. но в карточку не занесен.

7

выступлениях участвуют:

тов. НАЙМЕНОВ отмечает, что товАНТИПОВА очень нервная, политически слабо развита и указывая на эти недостатки т.АНТИПОВОЙ говорит, что с этого времени ей надо приняться за себя по устранению своих нервностей, а иногда и грубостей и больше уделить внимания к поднятию своего политического уровня.-

товЖУШЕВ указывает, что грубостей у т.АНТИПОВОЙ не замечалось, порученную ей, как общественную, так и партийную работу выполняла.-

товСМАЖЕНОВ отмечает, что грубостей за АНТИПОВОЙ не замечалось, но она нервная это верно, при исполнении служебных обязанностей она выдержана.

товИЗРАИТЕЛЬ - обработке товАНТИПОВА в смысле устранения своих недостатков поддается, но мало к ней было подхода со стороны ячейки.-

товЛЕБЕДЕВ отмечает, что из автобиографии тов. АНТИПОВОЙ видно, что она с малых лет была в самых плохих условиях, а отсюда конечно она и нервная, ее нервности надо больше удалить внимания и больше к ней надо подхода.-

8. Проверяется товТИТОВА Анна Петровна, член ВКП/б/ с 1926г. партбилет № 0382744, социальное происхождение из крестьян, социальное положение рабочая, образование низшее, в старой и Кр.Армии не была, в других партиях не состояла, связь с сельским хозяйством не имеет, адм.взыскания не имеет, партвзыскание имеет выговор от ячейки ВКП/б/ за непосещение кружков, партнагрузки не имеет, в настоящее время работает в Истправдоме в должности надзирателя.-

ВОПРОСЫ:	ОТВЕТЫ:
Почему не посещали партсобрания.	Когда были собрания была занята службой, а иногда меня и не извещали о собрании.
Посещаете ли кружки по проработке 16-й партконференции.	Когда не бываю на дежурстве, посещаю.
Спрашивали ли вы сами в ячейке о собраниях.	Когда была свободна я приходила в ячейку и спрашивала их о собраниях.
Почему за три м-ца не платила членские взносы.	Я пыталась платить, но когда я приходила в ячейку, не заставала никогда тех.секретаря, чтобы сдать взносы.

Как выполняла нагрузку по распределнию газет.

Почему вы боитесь подходить к некоторым свои членам ячейки в особенности к администраторам.

Выписываете ли газеты и читаете ли их.

Какое ваше семе ное положение.

За какие м-цы не платили членские взносы.

Думаете ли состоять в дальнейшем в партии.

Лучше ли к вам был подход когда вы состояли в ячейке Маслозавода.

Была ли растрата у вас, когда вы руководили ячейкой Мотра на Маслозаводе.

Соблюдаете ли религиозные обряды.

Были ли партийные и адм. взыскания, за что.

К этой нагрузке не выполняла потому что она мне как следует не была разъяснена.

Считаю себя малограмотной и думаю, что они со мной не будут разговаривать.

Газеты выписываю и читаю, но очень плохо в них разбираюсь.

Семейное положение - две дочери, один сын, а хозяйства обсолютно никакого не имею.

За Апрель и Май.

В партии состоять в дальнейшем думаю.

Там подход был лучше.

Растрата была в 45 рублей, но вина б ла не моя, хотя я эти деньги плачу.

Религисвных обрядов не соблюдаю.

Партвзыскание - ячейкой вынесен выговор за неявку в течении 5 раз на кружок, адм. взыскания не было.

В прениях участвуют:

тов. КУЛИКОВ - у т.ТИТОВОЙ есть в некоторой степени рабочее чванство, что значит боится подойти к более грамотному партийцу, хоть даже администратору, это ей нужно в будущем изжить.

тов. ЦИПКИН отмечает, что ТИТОВУ всегда извещали в какие дни работают кружки, но она не посещала, к поднятию своего политического уровня она уделяет мало внимания.-

тов. АНТИПОВА отмечает, что ТИТОВА оторвалась от партийной ячейки и причиной считает ее нежелание посещать ячейку.

8

Тов. РОЗАНОВ указывает, что у ТИТОВОЙ не было полной откровенности в признании своих недостатков, но и со стороны бюро ячейки воспитательных мер не принималось, вина ТИТОВОЙ есть безусловная, но неменьшая вина и Бюро ячейки.

тов.ТИТОВА в заключение говорит, что выписываемые газеты читает, но очень слабо в них разбирается.

9. Проверяется тов.ИЗРАИТЕЛЬ Мария Моисеевна, член ВКП/б/ с 1924г., партбилет №0386655, рождения 1902г., социальное происхождение из мещан, дочь кустаря, национальность - еврейка, социальное положение - служащая, образование низшее, в других партиях не состояла, в ВЛКСМ состояла, сельское хозяйство не имеет, адм. и партвзысканий не имеет, партнагрузки не имеет, в настоящее время работает в должности Нарсудьи.- *вторые здесь 7*

ВОПРОСЫ:

Когда Вы вступили в Комсомол и были ли переданы из Комсомола в партию.

Оказывают ли Вам помощь старшие товарищи по службе.

Знали ли Вы что либо о пьянстве Дмитриева и Филиппова и какую вели с этим борьбу.

Как работаете над собой.

Имеете ли связь с массами.

Не замечается ли чтобы кто либо из членов партии относился к Вам, как к еврейке, с критикой и т.д.

ОТВЕТЫ:

В ВЛКСМ вступила в 1920г., в 1925г. была передана из ВЛКСМ в кандидаты, в 1924г. переведена в члены.

Помощь в работе всегда оказывают.

Знала и заявляла об этом ячейке.

Над собой работаю, выписываю газеты, литературу, занимаюсь индивидуально и посещаю политкружок, но не всегда.

Связь с массами раньше была достаточная, но здесь в Вязьме я недавно, мало меня еще кто знает, а потому связь с массами еще недостаточна.

Таких случаев не замечала.-

Вы знаете, что в ячейке есть нездоровые явления, склоки и т.д., какие меры борьбы Вы принимали.

и недавно сюда прибыла, а потому решительных мер, как член партии, по изжитию этих ненормальностей еще не предпринимала.

П Р Е Н И Я Н Е Б Ы Л О.-

IO. Проверяется тов. КОДИН Николай Дементьевич, член ВКП/б/ с 1925г., партбилет № 0383164, год рождения 1902- , социальное происхождение из крестьян дер.Приметы, Вяз.Гжатского уезда, Смол.губ., социальное положение крестьянин, образование 2-х классное начальное училище, в 1920г. вступил в ВЛКСМ, с 1921 по 1923г. работал на выборной руководящей комсомольской работе, с 1923г. по март 1924г. работал по выборам Председателя ВИКа, с 1925г. и по сие время работает в должности Народного Судьи, мать в деревне имеет сельское хозяйство, которое состоит - изба, сарай, овин, лошадь, корова и овца, налогу платит в 1928г. 2I руб., в 1929г. 9 руб., связь с сельским хозяйстве имеет письменную и бывает там во время отпуска, адм. и партийных взысканий не имеет, партнагрузки не имеет, в Кр.Армии не служил, а зачислен для прохождения службы в терчасти.-

В О П Р О С Ы:

Сколько до 1914г. было в Вашем хозяйстве земли и что есть в хозяйстве сейчас.

Как Вы влияете на свое сельское хозяйство, чтобы перевести его на коллективную форму.

Проводите ли рационализацию в своей работе.

Не было ли случаев до смоленского нарыва, чтобы Вы присуждали бедняку продать последнюю овцу.

Были ли случаи выгибки.

Были ли партийные или адм. взыскания.

О Т В Е Т Ы:

До 1914г. было земли 13 дес. а сейчас в хозяйстве матери имеется одна корова и одна лошадь.

Меры предпринимал. Мать в прошлый год ходила в ВИК и хлопотала по этому вопросу, но деревня не согласилась.

Предпринимаю меры к быстрейшему прохождению дел и этого добился.

Таких случаев не было.

Н е б ы л о.

Ни тех ни других взысканий не было.

9

Хорошо ли усвоили решение 16-й партконференции, относительно перевода сельского хозяйства на коллективную форму, что предпринимаете со своим сельским хозяйством.

Имеете ли партнагрузку.

Не было случаев искажения классовой линии в своей работе.

В какую очередь рассматриваете батрацкие дела.

Решение 16-й партконференции в этом вопросе понимаю и предпринимаю меры к переходу всего сельского хозяйства, которое имеется у матери на коллективную форму, но деревня не соглашается.

Партнагрузки не имею.

Не было.

Всегда рассматриваю в первую очередь.

ПРЕНИЙ НЕ БЫЛО.-

11

11. Проверяется тов. ЕКОЛДИН Аркадий Алексеевич, член ВКП/б/ с 1919г., партбилет № 0382390, год рождения 1904-й, социальное происхождение из рабочих, социальное положение рабочий, образование - окончил городское начальное училище, специальное - окончил Областные Юридические курсы, работал в течении 8-ми лет с 1918 по 1928 год рабочим, сначала учеником, потом машинистом, в старой и Красной Армиях не служил, в других партиях не состоял, в Комсомоле не состоял, имеет выговор за выпивку, имел одно административное взыскание за халатное отношение к службе, партнагрузку не имеет, в настоящее время работает членом Окружного Суда.

ВОПРОСЫ:

Усвоил ли решения 16-й партконференции.

Имел ли отец какое либо сельское хозяйство.

Имеете ли Вы свой дом.

Вовлекаете ли свою жену в общественную работу.

Как смотрите на религию.

Имеете ли партнагрузку.

Состоите ли в общественных организациях.

ПРЕНИЙ НЕ БЫЛО.-

ОТВЕТЫ:

Усвоил, но не совсем достаточно.

Отец никакого хозяйства не имел.

Не имею.

Жена участвует в работе кружков.

Ни в каких богов не верю и отец не верил.

Пока нагрузки не имею, недавно приехал.

Состою в ячейке ССО и МОПР'а

/2

12. Проверяется тов. АНАНЬЕВ Петр Ананьевич, член ВКП/б/ с 1925г., партбилет № 0382626, год рождения 1878-й, социальное происхождение из крестьян, социальное положение служащий, образование низшее, до вступления в партию, т.е. с 16-ти летнего возраста, около 7-ми лет работал на Сычевской фабрике, после в течении 15-ти лет, т.е. до 1917г. работал кучером у станового пристава 1-го стана Вяземского уезда, с 1917г. и по настоящее время работает в Вяземской Милиции в должности младш.милиционера, в старой и Красной и белой армиях не служил, в других партиях не состоял, связь с сельским хозяйством не имеет по партийной линии имел выговор в 1927 году за пьянство и строгий выговор в 1929г. тоже за пьянство, который вынесен ячейкой, но последний выговор не утвержден укомом ВКП/б/. партнагрузки не имеет.-

ВОПРОСЫ:

Служили в Красной, старой или белой армиях.

Имеете ли партвзыскания, за что.

Где или пристав у которого Вы служили.

Носили ли форменную одежду.

Сколько лет служили у пристава кучером.

Была ли земля и дома у того пристава.

Сколько получали зарплаты в месяц.

Куда уехал пристав у которого Вы служили, когда совершился переворот.

Говорили ли Вы когда поступали в Милицию, что раньше служили у пристава.

ОТВЕТЫ:

Ни в Красной, ни в старой, ни в белой армиях не служил.

Партвзыскание - один выговор за выпивку в 1927г. и в 1929г. строгий выговор тоже за пьянку, но после ни еще укомом ВКП/б/ не утвержден.

Пристав у которого я служил находился в Издешкове.

Форменную одежду не носил.

Служил я у пристава кучером около 15-ти лет.

Земли и домов не было.

Плату я получал рублей 6 - 7 в месяц.

Пристав этот отправился в Вязьму добровольно, но его в Вязьме не арестовали, а почему я не знаю. куда он уехал из Вязьмы я также не знаю.

При поступлении в Милицию я об этом говорил.

Не было ли случае что вы приносили приставу корреспонденцию.

Не было.

Где жил на квартире.

На кухне у пристава.

У одного ли пристава вы все время служили.

Нет, приставов за мою службу переменилось около 6 чел.

Давали ли какие либо сведения приставу по его заданию.

Сведений я никаких не давал и он мне не поручал собирать сведени

Выпивали ли с приставом когда либо.

Выпивки в то время у меня были, но с приставами случаев выпивки не было.

Не ездил ли ты с приставом ловить политических.

Нет таких случаев не было.

Не пьешь ли ты после вынесения выговоров.

В будущем думаю исправиться.

Была ли у пристава арестанская камера.

Такой камеры у пристава не было.

Не было ли таких случаев, чтобы вы знали, что к приставу приведен не уголовный преступник, а политический.

И тогда в этих вопросах разбирался слабо.

Как вы смотрите на тех лиц, которые в 1925г. участвовали в забастовке.

И тогда плохо разбирался в политических вопросах.

Какие вы цели ставили когда вступали в партию.

Хотел помочь в работе партии.

Ходит ли жена в церковь.

Жена уже давно не ходит в церковь.

Был ли пьяный на посту.

Был выпивши и за это получил выговор.

Какую выписываете литературу.

Выписываю " Рабочую Газету".

Как работаете над собой.

участвую в политкружке.

Когда жили у пристава не было ли случаев, чтобы пристав давал деньги посылал в деревню что либо проследить среди крестьянства.

Таких случаев не было.

Были ли какие наградные Наградных не да[в]али.
к 6-ти руб.ка ло[в]анью.

[В] прениях уча[в]ст[в]уют т.т.:

то[в]. БАБАХО[В] указы[в]ает, что т.АНАНЬЕ[В] был слуки[в]ым элементом у приста[в]а и я считаю, что нет у него откро[в]енности [в] том, что за ним никаких погрешностей не было. [В]се его от[в]еты что нигде ничего не замечал я думаю ложны[в]. Партия ничего не потеряет если его исключит.

то[в]. ШАЛАШО[В] я сомне[в]аюсь, чтобы т.АНАНЬЕ[В] был [в]се [в]ремя кучером, я думаю он был и стражником и не[в]ерно что не носил форменной одежды и если [в]спомнить как [в] то [в]ремя подходили к подбору штата [в] полицию, [в] прежнее [в]ремя ниже ефрейторского чина не принимали. Партия ничего не потеряет, если после чистки АНАНЬЕ[В] не останется [в] ее рядах.

то[в]. КОДИН указы[в]ает, что АНАНЬЕ[В] служил у приста[в]а кучером, его политически никто не раз[в]и[в]ал, он и сейчас политически неграмотный, отсюда ясный [в]ы[в]од, что он [в] то [в]ремя [в] политических делах не уча[в]ст[в]о[в]ал. я его знаю 8-мь лет, у него ничего кроме стола не имеется, если он останется [в] партии [в]реда не будет.

то[в]. АНТИПО[В]А го[в]орит, что я сомне[в]аюсь, чтобы АНАНЬЕ[В] ничего не знал какие дела со[в]ершал [в] то [в]ремя приста[в].

т.ЯКУШЕ[В] - я бы просил т.АНАНЬЕ[В]А быть здесь более откро[в]енным, я сомне[в]аюсь, чтобы его никогда приста[в] ничем не угощал, [в]се что было должен сказать откро[в]енно и Комиссия его откро[в]енность учтет.

т.ИЗРАИТЕЛЬ - я лично предста[в]ляю т.АНАНЬЕ[В]А так, что его дело было сходить за лошадьми и лечь поспать и я думаю, что он ни [в] каких делах не уча[в]ст[в]о[в]ал, его неакти[в]ность об"ясняется тем, что он слабо политически раз[в]ит и я думаю, что он нам [в]реда не принесет [в] партии.

т.СТЕПАНО[В] - раньше безусло[в]но [в] полицию принимали унтерофицеро[в], но ничего нет удивительного, что он был у приста[в]а кучером и не был стражником. я полагаю, что он как следует ячейкой еще не [в]ыя[в]лен, может ли он поддаться пере[в]оспитанию, но[в]ого милиционера, конечно, он собой не предста[в]ляет.

т.РОЗАНО[В] го[в]орит, что [в]ыступления были поста[в]лены на догадках, кучера у приста[в]о[в] безусло[в]но были. [В]опрос не [в] этом, а [в] том, что каждый приста[в] имел у себя людей, которые собирали нужные ему с[в]едения, но к этой категории людей т.АНАНЬЕ[В]А причислить нельзя.

так как таким неразвитым людям каких либо заданий приста[illegible] давать не могли. Кроме того, т.АНАНЬЕВ до службы у приста[illegible]а много лет работал на производстве, у т.АНАНЬЕВА слабая политическая развитость, эта вина т.АНАНЬЕВА, но в этом есть и вина ячейки, исключить его из партии сейчас я думаю мы много бы не выиграли и над этим вопросом надо подумать.

т.АНАНЬЕВ говорит, что многие сомневаются в том, что я служил не кучером, а стражником, но я могу представить справки от гр-н Издешковского вол., что был действительно кучером.

Собрание закрыто в 23ч.40м.

Продолжение открытого собрания ячейки ВКП/б/ Адмотдела от 22 Июля 1929 года.

Собрание открыто в 17 часов 50 мин.

Поверочная Комиссия в составе: председатель т.РОЗАНОВА, членов т.т.МЕЛЬНИКОВА и МОРОЗОВА.

Присутствовало членов и кандидатов ячейки Адмотд. - 36чк.
Других ячеек ..... - 11чк.
Членов ВЛКСМ ..... - 1чк
Беспартийных ..... - 65чк.

13. Проверяется т.ЦЫКИН Никандр Степанович, член ВКП/б/ с Июня 1919г., партбилет № 0383120, год рождения 1896-й, социальное происхождение из крестьян, социальное положение служащий, в настоящее время работает в Президиуме УИКа в должности мобработника, образование имеет 4 класса реального училища, после школы начал работать по найму, работал в Москве в Акционерной конторе ГУК плетельщиком, проработал плетельщиком около 2-х лет, после поступил на фабрику в Зарьяд учеником слесаря, где проработал до 1915г., в Кр.Армии служил с 1918г. в должности политрука роты до Декабря 1920г., в старой армии служил в должности рядового, в других партиях не состоял, в рядах ВЛКСМ не был, связь с крестьянским хозяйством потерял с 1923г. и о хозяйстве отца ничего не знает, партийные взыскания имеет - строгий выговор, поставлено на вид с предупреждением и выговор за неявку на собрание и за политнеграмотность, партнагрузка - член Бюро ячейки, руководитель политкружка.-

ВОПРОСЫ:	ОТВЕТЫ:
Какой чин занимали в старой армии.	Был рядовым.

Сколько у Вас партвзысканий.-

Т Р И.

В каком году были волостным военным комиссаром.

В 1923 году.-

Что заставило Вас оставить службу в Дорогобуже.

Оставил службу по болезни, врачи советовали переменить местожительство.

Какие выполняете общественные работы.

Выполняю работы по поручению ячейки, состою членом ОСО и МОПРа

Политруком вы были на фронте или в тылу.

В тылу.

Не были ли вы Н-ком Милиции в Сычевке.

Не был.

Где были во время Смоленского нарыва.

В Гжатске.

Были ли вы активны по борьбе с смоленским нарывом.

Да, писал разоблачительные заметки.

Почему вы потеряли связь с деревней.

На почве расхождения во взглядах с отцом.

Почему ваша жена не посещает собраний.

Она посещает собрания в Группкоме № 2.

Как вы расцениваете самокритику в вашей ячейке.

Раньше был зажим теперь самокритика развита.

Вы сказали, что взыскания партийные на Вас наложены не по проступкам, так почему же вы их не обжаловали.

Я обжаловал, но в снятии взыскания отказано.

В чем выражался зажим ячейки и кто его возглавлял.

Зажим ячейки выражался в том, что критика Н-ков вызвала со стороны последних преследование критикующих, возглавляли зажим Н-ки, в частности т.ШАРОВ.-

Как вы руководили женскими собраниями.

Составлял планы работ, давал директивы, выступал на собраниях.

Осуществлена ли сейчас самокритика.

Полностью еще не осуществлена, наблюдается до сих пор болязнь критиковать Н-ков.

12

Какая у Вас связь с беднаками своего района.	Помогал советами, писал заявление одной беднячке.
Какое хозяйство имеется у отца и сколько он платит налога.	Какое сейчас хозяйство у отца и сколько платит налога я не знаю в 1923. платил налога рублей 50.
Поры связи с отцо Вы считаете нормальным или нет.	Я считаю нормальным. У нас были большие ссоры на почве расхождения во взглядах.
Какие у Вас были расхождения с вынесенными решениями Бюро.	По вопросу т.ФИЛИМОНЕНКОВА, я предлагал вынести строгий выговор, но товарищи не соглашались.
Как далеко живет отец.	В Гатском районе.
На Вас вражим не отражался.	На меня нет.
Сколько лет работали плетельщиком.	Два года с лишним.
Как и какую работу проводите среди беспартийных.	Перегружен основной работой, а этой работе уделяю мало внимания.
Как Вы проработали решения 16-й партконференции и сколько там было вопросов.	Проработал еще не совсем хорошо, вопросов было четыре.
Какая разница в расхождениях между правым и левым уклоном.	Расхождения сходные.
Как смотрят уклонисты на крестьянский вопрос.	Троцкисты не считаются с крестьянством, говорят, что надо взять от крестьянина больше, а уклонисты наоборот, надо дать свободное развитие крестьянскому хозяйству.
Непонятно, какая же в конце концов разница между правым и левым уклоном.	Они оба скатываются к мелкой буржуазии.
Как член Бюро какую Вы работу ведете по воспитанию отстающих членов ячейки.	Созданы политкружки.
Сколько лет Вы были в старой армии.	С 1915 по 1918 год.
Принимался ли Бюро меры к изучению членов ячейки.	Я это предлагал, но Бюро отвергло мое предложение.

Скажите что либо о международном положении.

Уволились из Кр.Армии рядовым или комсоставом.

Помогали ли вы товарищу, работающему у вас по выявлению склок.

Какие меры принимало Бюро по отделке в ячейке.

Что конкретного сделали вы, как член партии.

Сколько человек вы завербовали в партию.

Где работал ваш отец.

Имеете ли связь с товарищами за которых поручались.

Кем вы считаете себя по социальному положения.

Сейчас порваны отношения с Китаем. Положение напряженное.

Рядовым.-

Помогал, выступал в прениях и делал все возможное к выявлению склок.-

Устраивали вечера отдыха, но они почти ничего не дали.

Вскрывал пьянки, давал материал на отстающих, принимавших участие в пьянках. По моим материалам некоторые исключены из партии.

Я давал поручительство за четырех товарищей.-

В Москве красильным мастером.

Связь потеряна за переменой местожительства.

Служащим.

В прениях участвуют следующие тов.тов.:

т.ЖАЛНИН указывает на то, что у т.ЦЫПКИНА слабое политическое развитие, хотя и является старым членом партии. Высказывает удивление, как может т.ЦЫПКИН руководить политкружком,будучи сам малограмотным.

т.САХАРОВ указывает на то, что т.ЦЫПКИН имеет незаконченное среднее образование и с него надо бы спросить больше. У т.ЦЫПКИНА отсутствует связь с рабочими ма сами, ни одного человека не завербовал в партию. Порывает связи с отцом недопустимое явление, так как поддерживает связь с деревней, надо бы влиять на деревню, как члену партии. Политуровень слаб и работы, как большевика, у товарища не видно. Надо все это Комиссии учесть и хорошенько присмотреться к т.ЦЫПКИНУ.

т.КРУГЛИКОВ говорит о том, что т.ЦЫПКИН ленив, так как окончив 4 класса реального, надо бы знать больше, но он над собой не работает, в политкружке путается в вопросах.

т.ЛЕБЕДЬ - ЦЫПКИНА знаю один год, он имеет образование,

13

но политически неграмотен, на зажим ячейки ЫПКИН не реагиро"ал, как член Бюро. Когда поя"лялись заметки " стенгазете о зажиме, то члены Бюро нападали на рядо"ых. ЫПКИН не уделил работе " массах.

т.ШАЛАШО" об"ясняет причину отсутст"ия самокритики " ячейке тем, что соста" ячейки был нехороший: один член партии осужден за растрату, друго" снят с работы за растрату и некоторые другие то"арищи имеют за собой нехорошее прошлое, а потому и молчали. Другая часть ячейки была политически нераз"итая. Эти моменты и служили причиной слабости самокритики. я, как член партии, старался изжи"ать эти ненормальности, принимал акти"ное участие " работе кружко" и результаты заметны, политуро"ень члено" ячейки поднялся.

т.ЖА"ОРОНКО" - " ячейке были склоки, самокритика зажималась, Бюро не реагиро"ало на это и " частности т.ЫПКИН никаких мер к изжитию мер ненормальностей не принимал. Плохо, что ЫПКИН ничего не знает об отце, но мне кажется, что т.ЫПКИН с намерением не го"орит об отце, "озможно, чтобы скрыть материальное положение отца. Плохо, что преподава"ель политкружка не знает решений Ко-й партконференции, то"арищ над собой не работает, у него есть три парт"зыскания и кажется "се за один год, значит то"арищ не испра"ляется.

То". ЛКУШЕ" - то".ЫПКИН состоялись "торые "ыборы " Бюро ячейки, был зажим ячейки, но Бюро не реагиро"ало на это, наша ячейка, как разложи"шаяся под"ергалась чистке, но Комиссией было "ыя"лено, что ячейка идеологически здоро"а.

то".РОЗАНО" предлагает " прениях "ысказы"аться по сущест"у, т.е. касаться то"арищей проходящих чистку, отмечал, что т.ЫПКИН не дал прямого от"ета на "опрос, какую "едет работу среди беспартийных масс, а также и не от"етил, какую "едет общест"енную работу, имея образо"ание т.ЫПКИН мог бы работать хотя бы примерно " стенгазете. Надо " заключительном сло"е то"арищу от"етить не эти "опросы.

то".ЫПКИН - при моем акти"ном участии организован политкружок, которы" посещают и беспартийные, так что работа среди беспартийных "елась, " стенгазету я пишу, что касается общест"енной работы, то "ерно, что я ей мало уделил "нимания. "ыго"оры я осознал и испра"ился, это "идно из того, что с 1924г. я не имею парт"зыскания, а о хозяйст"е отца я дейст"ительно ничего не знаю и об этом го"орю откро"енно. На склоки Бюро реагиро"ало и меры к изжитию склок принимались.

14. Проверяется товарищ КРУГЛИКОВ Алексей Илларионович, член ВКП/б/ с Апреля 1918г., партбилет № 1040197, родился в 1893г., социальное происхождение - из полурабочей, полукрестьянской семьи, социальное положение рабочий, в настоящее время работает членом Окрсуда, основная профессия до вступления в ВКП/б/ коммерческ. посад, в Кр. Армии служил с 1919г. по 1926г. сначала красноармейцем, потом военкомом связи бригады, военкомом штаба дивизии, член военного суда, член военного трибунала, в старой армии не служил, сельского хозяйства не имеет, партийных и административных взысканий нет.-

ВОПРОСЫ:

Не знаете ли Вы причину запроса о Вашем месте работы через газету " Рабочий Путь".

Скажите, что это за дело Милошевича.

Вы сказали, что до 9-ти лет пасли скот, а потом работали на заводе, когда же Вы успели окончить министерскую школу.

Принимали ли Вы участие в гражданской войне.

На фронтах были рядовым или комиссаром.

Во время смоленского нарыва где были.

В нижнем Новгороде какую должность занимали.

В каком году демобилизованы.

В какой должности демобилизованы.

ОТВЕТЫ:

не знаю, полагаю, что запрос был связан с делом Милошевича.

Милошевич директор Арцевского стеклозавода., я его признал виновным в том, что ему на ремонт было отпущено 900р., а он истратил 9000 р.б., но Касколлегия Верхсуда это дело прекратила и я полагаю, что запрос о месте моей работы был связан с этим делом.

Я работал на заводе, а вечерами подготовлялся и держал экзамен экстерном за 2-х классное министерское училище.

Принимал в 1919г. против Колчака.

С 5/У-19г. рядовым, а потом комиссаром в разных частях.

В нижнем Новгороде.-

Член Губсуда.

В октябре 1926 года.

Член военного трибунала.

Назо[в]ите какую либо ошибку тра[в]ых.

Например, [в] во[в]росе электрофикации тра[в]ые го[в]орят, что надо быть тстиже.

Об"асните, как это из рядо[в]ых [в]ы стали сразу комиссаром.

[В] Ре[в]олюции бы[в]ают и большие скачки.

На ко же[в]енном за[в]оде [в]ы работали до Ре[в]олюции или после.

До Ре[в]олюции.-

Имеется ли у [в]ас или [в]аших родных сельск.хозяйст[в]о.

Не имеется.-

Где [в]ас застала ге[в]олюция.

[В] Моск[в]е.

Какое участие тринимали в Фе[в]ральско[й] ге[в]олюции и чем [в]ы тогда работали.

Никакого участия не тринимал, работал д[в]орником.

Какое участие тринимали [в] Октябрьской ге[в]олюции.

Участие не тринимал.

Какая у [в]ас тартнагрузка.

[В]е нас нет нагрузки.

Где и какие [в]ы [в]ыполняли тартзадания.

[В] Нижнем Но[в]огорде тро[в]одил беседы с нарсдн.заседателями, руко[в]одил [в]ечерами [в]опросо[в] и от[в]ето[в], [в]ыезжал [в] подше[в]ную [в]олость и ряд ругих заданий.-

Какая у [в]ас с[в]язь с бестартийными.

У меня больше с[в]язь с комсомольцами, брат комсомолец и у меня на к[в]артире собирается 9-10 чк. комсомольце[в] и я [в]еду с ними беседы на политически темы, с безпартийными также про[в]ожу беседы.

Про[в]одите ли [в]ы классо[в]ую линию [в] судей[ско] работе.

Меня больше можно об[в]инить в строгости, чем [в] мягкости.

Занчит [в]ы ко [в]сем одинако[в]о строги.

Нет, надо учиты[в]ать культурный уро[в]ень раз[в]ития, происхождение и проч.

Грубостей с [в]ашей стороны не наблюдалось ли.

Нет, подход у меня то[в]арищеский.

Как [в]ы работаете над собой, чу[в]ст[в]уете ли себя хорошо тодгото[в]ленным.

Работаю над собо. инди[в]идуально, чу[в]ст[в]о[в]ать уж очень хорошо себя тодгото[в]ленным я не могу.-

Что вы читаете дома.

Какой том читаете.

Разбираетесь ли вы в сущности правого и левого уклонов и не было ли у вас сомнений.

Сочинения Ленина.

17-й том.

В сущности уклонов разбираюсь, сомнений не было, так как наша ячейка своевременно регаировала на уклоны, своевременно ставились доклады.

При каких обстоятельствах появляются уклоны.

Появляются уклоны при затруднениях.

Сколько человек вы вовлекли в партию.

Трех человек.

Сколько было у вас партвзысканий.

Ни одного.

ПРЕНИЙ НЕ БЫЛО.-

15. Проверяется член ВКП/б/ ПЕТРОВ Иван Кондратьевич, член ВКП/б/ с января 1927г., партбилет № 0383054, год рождения 1901-й, социальное происхождение из крестьян, социальное положение рабочий, занимаемая должность сейчас милиционер, образование - школа 2-й ступени, основная работа до вступлению в партию - арбочий, в Кр.Армии служил с 1918 по 1923г. старшиной роты и политруком, в других партиях не состоял, в ВЛКСМ не состоял. сельское хозяйство имеет, налога платит 9р.63к., партнагрузки не имеет, партвзысканий не было.

ВОПРОСЫ:

ОТВЕТЫ:

Сколько отец платит налога.

9р.63к.

А вы сколько платите.

Я ничего не плачу.

Отец середняк или бедняк.

Раньше числился середняком, а теперь бедняк.

Вы считаете себя рабочим или крестьянином.

Себя считаю рабочим, ведь я не жил в крестьянстве.

Чем вы служили на жел. дороге и за что были уволены.

Поступил рабочим, был слесарем, кочегаром, уволен, как партиец.

При разделе хозяйства сколько вы получили земли.

Я земли не получал, жена получила 1,75 дес.

Какое у вас хозяйство

У меня нет, жена имеет корову.

15

Вы говорите, что у вас отец бедняк, а была заметка в газете, что он кулак.

Эта заметка неверна, я об этом писал в ячейку, которая направила в ВИК, но результата еще нет никакого.

Когда вы были сокращены на жел.дороге.

В 1927 году.-

Где вы были приняты в партию.

На железной дороге.

В какой деревне и в какой волости живет ваша жена.

Дер.Тюхменево, Пригородной волости.

Работали ли вы председателем АПО Комиссии.

НЕТ.

Выписываете ли вы.

Выписывал до женитьбы, а с 1926 года не тью.

Работая в деревне пользовались ли вы авторитетом.

Авторитетом пользовался, работал в группе бедноты.

Что вы сделали по поднятию авторитета милиционеров

Я к работе отношусь хорошо и ко мне относятся хорошо.

Объясните причину ваших ночевок у кулака при выездах в деревню.

Таких случаев не было.

В каких районах вы работали.

В Бабыновском, Андроновском и друг.

Будучи районным милиционером вы, наверное, знали что у церковного старосты было много навезено дров, а бедняков дров не было, почему вы не принимали никаких мер.

л об этом случае ничего не знаю.

Как вы воспитываете свою жену.

л сам еще плохо разбираюсь в вопросах, жену не перевоспитываю.

Сколько вы служили в Кр.Армии и на какой должности.

С 1918 по 1923г. был старшиной роты и политруком.

Были ли на фронтах и в каком году.

В 1920 году на польском фронте.

Как влияешь на своего отца и отца жены в ом направлении чтобы они пошли в колхоз.

В этом направлении я ничего не делал, так как связь с ними у меня слабая, ездил один раз в гости на масляницу.

В В/Пятнице как Вы реагировали на пьянку ЗУБЫЧЕВА.

Теперь Вы пользуетесь авторитетом среди милиционеров.

Зачем Вы ездили в деревню обязательно на масляницу.

Празднуете ли Вы религиозные праздники.

В Вашей деревне отрубные участки, но их надо ликвидировать, а как Ваш взгляд на этот вопрос.

Какую Вы ведете работу среди милиционеров по поднятию трудДисциплины.

В чем выражается Ваша работа в АПО Комиссии.

Будучи в отпуску вели ли Вы беседы о 16-й партконференции.

Как Вы работаете над собой.

Ведете ли работу среди б/т милиционеров.

Что Вы делаете по общественной работе.

Говорят Вы грубы, в чем выражается Ваша грубость.

А как Вы смотрите на это дело.

Когда я туда приехал, то его уже сняли.

Я этого не знаю.

Я ездил не на масляницу, а у меня была жена беременна.

Признаю праздники, которые все празднуют, религиозных не признаю.

Сейчас у нас организуется коммуна и возможно легче будет втянуть крестьянина, а раньше было трудно, крестьяне в коммуну не шли.

Сам аккратно отношусь к работе, другие тоже хорошо относятся.

Я там технический секретарь и выполняю лишь техническую работу.-

Когда я был в отпуску, то еще не прорабатывали решения конференции и бесед на эту тему я не вел.

Работаю в кружке.

Веду в беседах с ними.

Пока ничего, состою членом ООО

Ругаю матом среди своих ребят или с задержанными.

Конечно, это нетактично, стараюсь исправиться.

В прениях участвуют следующие товарищи:

тов.ШЕКОЛДИН - тов.ПЕТРОВ неправильно говорит, что он был уволен, как партиец, было на жел.дороге сокращение движения и

06

т.ПЕТРО был уволен, как более обеспеченный.-

т.МОРОЗОВА - будучи в /Пятнице я интересовалась работой ПЕТРОВА и многие говорили, что ПЕТРОВ груб, пьянствует, останавливается у кулаков, в разговоре со мной ПЕТРОВ заявил, что он председатель АМО Комиссии, а теперь говорит, что технический секретарь, значит говорил неправду. У т.ПЕТРОВА извращенный взгляд на женщину.-

т.ШЕРСТНЕВ - т.ПЕТРОВ о разделе имущества говорил неправду, он утверждает, что получил одну корову и 1,75% дес.земли, но по существующим законам должно быть разделено и остальное хозяйство, непонятна причина раздела, возможно, раздел был для облегчения налога.

т.БОБОВ - я ПЕТРОВА мало знаю, в деревне где был ПЕТРОВ церковный староста из года в год рубил лес и т.ПЕТРОВ на это не обратил внимания. На т.ПЕТРОВА была характеристика, как с плохом милиционере.

т.НАЛМЕНОВ - за ПЕТРОВЫМ подмечались нехорошие отношения к крестьянам. т.ПЕТРОВ вел агитацию в том направлении, что ответственные коммунисты сами хорошо зарабатывают и еще устраивают на работу своих жен, а ПЕТРОВ и безработный и не может получить работы. т.ПЕТРОВ хотя и был политруком, но сейчас не работает над собой, ленится.

т.СТЕПАНОВ - тов.ПЕТРОВ не является образцом милицейской дисциплины и как член партии далеко не служит образцом дисциплинированности, никуда не годятся его разговоры с милиционерами о том, что н-ки заставляют их подбирать на улице пьяных, а сами боятся испачкать руки.

т.ПЕТРОВ - пропаганды среди милиционеров я никакой не вел, но есть такие Н-ки, которые только приказывают, но сами ничего не делают, относительно коммунистов, устраивающих своих жен на работу, то у нас такие действительно имеются. Политграмотность моя, верно, слаба, но никто из более развитых товарищей мне ничего не сказал как надо поднять политграмоту. В Бабынове был один раз, но о хворосте у церковного старосты ничего не знаю. Матом ругаюсь, но к этому вынуждают условия работы.-

16. Проверяется т.ЛЮБОМУДРОВ Александр Семенович, член ВКП/б/ с Августа 1918г., партбилет № 0217036, рождения 1898 года, социальное происхождение рабочий, социальное положение рабочий, сейчас занимает должность Председателя Вяземского Окружного Суда, образо-

ние низшее, основная работа до вступления в партию - токарь по металлу, в Кр.Армии служил, в старой и белой армиях не служил, в других партиях не состоял, в ВЛКСМ не состоял, сельского хозяйства не имеет, административных и партийных взысканий нет.-

ВОПРОСЫ:

Сколько лет служили в Кр.Армии.

Почему только один год.

В кр.Армии были рядовым или комсоставом.

Чем родные занимались.

В каком году Вы были в почете.

Принимали ли Вы там участие в борьбе с бандитами.

Как работаете над собой.

Нет ли у Вас колебаний или шатаний.

Возможно, были недопонимания в политике партии.

Выпиваете ли Вы.

Подвергались ли Вы партвзысканиям.

Соблюдаете ли Вы классовую линию в Вашей работе.

Какая у Вас партнагрузка.

Как понимаете партдисциплину и не было ли нарушений.

ОТВЕТЫ:

Один год.

Был освобожден по болезни.

Политрук.-

Отец 30 лет работал на Брянском заводе.-

В 1918 году.-

Нет, я там работал мало.

Выписываю больше вик, был два раза на кружке, читаю газеты.

Не было.

Не было, но и если бы были, то в порядке разъяснительной работы они изживались бы.

Выпивать не выпиваю, но бывает случаи, что в несколько случаев выпьешь немного.

Не подвергался.-

Работаю на основании декрета, нарушений не было.

Пока определенной нет, по поручению Окружкома проводил съезды и друг.работы.

Я не понимаю, как дисциплину, лишь в своевременной уплате членских взносов, но надо и работать в партии, нарушений партдисциплины не было.

17

Какие у вас были недопонимания относительно уклонов.

Я этого не сказал, я говорил что если бы и были какие недопонимания, то в порядке разъяснения извились бы.

Почему троцкистов мы отрубаем, а с правым уклоном ведем идеологическую борьбу.

Троцкисты докатились до контрреволюции, а правых мы еще можем перевоспитать.

У нас есть правые и левые уклоны, а нет ли еще какого либо уклона.

Есть, это примиренцы.

Какая у вас связь с массами и сколько вы вовлекли в партию.

Здесь связь небольшая, но раньше был всегда с рабочими, был прикреплен к цеху, где работало 500 человек. Вовлечено в партию было много.

Судьей вы давно работаете.

С Мая этого года.

Приходилось ли вам работать с выдвиженцами.

С выдвиженцами работал часто.

Какая воспитательная работа с женой.

Она работала на заводе, была членом Месткома, работает в стенгазете, состоит членом Профсоюза.

Чего не втянули жену в партию.

Она бы не прочь голти, но она человек служащий.

В прениях выступают следующие товарищи:

т.НАЙМЕНОВ - т.ЛЮБОМУДРОВ хотя работает и немного всего с Мая месяца, но использовывался на партийной работе в Окружкомом.

т.МЕДЬНИКОВ отмечает, что не все члены партии имеют постоянную нагрузку. т.ЛЮБОМУДРОВ не имеет связь с массами, не надо ждать порученной работы, а надо самому искать работы.

т.ЛЮБОМУДРОВ - в Окружкоме я был нагружен, проводил сеевды, конференции, организовал Окружной Суд, ведь это большая работа, правда, ячейкой я не мог использоваться, но работу я вел, связь с массами у меня имеется.-

17. Проверяется кандидат Кп/б/ СМАЖЕНОВ Федор Дмитриевич, Кандидат с Ноября - 27 г. , кандидатская карточка № 23, рождения 1897 социальное происхождение из крестьян, соц положение - рабочий, заним

ешая должность- милиционер, образование-низшее, основная профессия, до поступления в партию заложник, работал по этой профессии - 7 лет, в старой армии служил рядовым, в других партиях не состоял, в комсомоле не состоял, Связь с сельским хозяйством не имеет, админ. взыскания имел, предупреждение об отдельнии за опятку на посту, партвзыскание - товарищеский выговор- за непосещение занятий политкружка, партнагрузки не имеет.

В О П Р О С Ы:

Вы сказали, что родились в крестьянской семье, а почему у Вас нет сельского хозяйства.

Что Вы сделали по Осоавиахиму.

Почему не имеете партнагрузки и кто виноват в этом ячейка или Вы.

Какие предпринимаете меры, чтобы поднять свой политуровень.

Что у Вас вышло в ЦРК с подметками.

Не было ли Вам предупреждения об увольнении за опячку на посту.-

Каким Вы подвергались партвзысканиям.

С каким кандидатским стажем в партии.

Почему у Вас разногласие в характеристике.

О Т В Е Т Ы:

Крестьянского хозяйства у меня нет.

Всего четыре дня, как работаю, так что сделать ничего не мог.

Я не старался брать нагрузку, так как не мог бы ее выполнить.

Выписываю газету, хожу в партшколу.-

В Смолторг прибыл хром, который продавался свободно и я взял три кожи, а меня обвинют в их перепродаже.

Б Ы Л О.

Товарищески. Выговор за непосещение 2-х раз политзанятий.

С 6-ти месячным.

Я сначала скрыл, что был подкидышем слепого, так как когда говоришь об этом, то некоторые смеются.

18

Как у ^ас дело с дис-
циплино^ по ^ыполнению служеб-
ных об^занностей.-

Какое участие ^ общест-
^енно^ работе. -

Чем служили ^ старо^ ар-
мии.

Не наблюдалось ли гру-
бости с ^ашей стороны.

Состоял ли ^ Комсомоле.

Чем ^ы об"ясните сон
на ^посту.

Имею ^ыго^ор с ^редупреждением
за сон на ^посту.-

Работаю ^ библиотеке, имею ^еред^ижку, рас^ространяю книги среди то^арище^.-

Рядо^ым.-

Нет, с ^осетителями обращаюсь хорошо.

Н е т.

Переутомлением.

^ прениях ^ыступают следующие то^арищи:

то^.РОЗАНО^ отмечает, что у то^. дисци^лина слаба и что он старается у^ильнуть от ^прямого от^ета. Надо обратить серьезное ^нимание на дисци^плину, ^едь мы ^пред"я^ляем требо^ания о ^поднятии труддисци^плины к без^партийным, а ^партиец должен быть ^примером дисци^плиниро^анности, надо ^признать с^ои ошибки открыто и испра^виться.-

т.МЕЛЬНИКО^ - т.СМАЖЕНО^ должен обратить ^нимание на ^ыполнение служебных обязанностей, сон на ^посту большой ^проступ^ок, но недопустимое я^ление, что ^о администрати^ной линии ^ыскания налагаются, а ^о ^партий^ной нет, где же ^омощь ^парторганизации администратору. Скрыть, что ^одил слепого не хорошо, ^едь здесь ничего нет смешного, надо работать над собо^, надо быть ^ыше без^партийных масс. Отмечает, что некоторы^ то^арищи хотят устроить ^олитэкзамен, но ^ задачи чистки это не ^ходит.

т.СТЕПАНО^ - нехороший ^посту^ок, что он, как милиционер, ^зял три кожи, конечно, это будет истолко^ано, что им испольво^ано ^оложение милиционера.

т.НАЙМЕНО^ - у т.СМАЖЕНО^А имеются заслуги ^о работе ^ библиотеке, где достижения ^идны, хотя то^арищ и го^орит, что у него нет ^партнагрузки, но ^едь эта же работа я^ляется ^партнагрузко^.

т.СМАЖЕНО^ - я был откро^енен, но ^прежде чем ^показать ^партдицо надо быть хорошо грамотным, часто задают такие ^опросы, на которы^ не сможешь от^етить и эти ^опросы ^приходиться обо^ти молчанием

и поэтому плохая работа в массах, а если бы был раз"ит, то конечно зас"итывал бы других. Теперь,относительно кож - я сапожник и мне нужны были кожи для пошивки обуви, чтобы иметь приработок к своему небольшому содержанию.

Собрание закрыто в 22 часа 50 минут.-

Продолжение.открытого собрания ячейки ВКП/б/ Адмотдела от 23 Июля 1929 года.

Собрание открыто в 18 час. 5 мин.

Поверочная комиссия в составе: председателя т.РОЗАНОВА, членов тов.т. МЕЛЬНИКОВА и МОРОЗОВА.

Присутствовало членов и кандидатов ячейки Адмотдела 38 - 38чл
Других ячеек ..... 5 - 5чл.
Членов ВЛКСМ ..... 2 - 2чл.
Беспартийных ..... 74 - 74чл

18. Проверяется ЖЕРНОВ Кирилл Афонасьевич

Член ВКП/б/ с дек. -24 г.,партбилет К-0382761, год рождения - 1901, соц. происхождение - крестьянин, соц. положение - крестьянин, образ.-сельское,основная работа до вступления в партию - земледелие, работа там - 9 лет, в Кр. Армии служил с 1918 по 26 г., в старой армии не служил, в друг.партиях не состоял, в ВЛКСМ тоже не состоял, связь с с/х не имеет, адм. взыскание - выговор за опячку на посту, партвзыскание выговор и снятие с работы в Милиции за пьянство. Партнагрузка- АПО Комиссия.

ВОПРОСЫ:

В какой части были в местечке Осьев.

Какая партнагрузка.

В каком году вызвала партройка и какое у вас хозяйство.

ОТВЕТЫ:

В 12 и 13 могранотряде.

АПО Комиссия.

Вызвала в 1928 году, хозяйство было признано выше среднего.

18

В чем выражалось грубое отношение к населению.

В парттройке вы были откровенны.

Хозяйстве сейчас не работаете.

Какое имущество вы получили при разделе.

Что постановил парттройка.

Непонятно, что у вас за тетя и какое у вас хозяйство, и почему порвали связь с ним.

Причины ухода из Милиции.

По постановлению тройки вы снимались с работы в Милиции на производство, а почему не работаете.

Каким путем попали на жел. дорогу.

Вы сказали, что я втерся на работу, как это понимать.

Имеете ли землю, какое участие принимаете в работе по посевной компании.

Пьешь ли водку.

Сколько раз являлся в кино в нетрезвом виде.

С какой компанией бываешь при попойках.

Какой у вас скандал был по службе в кино.

Получали ли вы выговор в Милиции и за что.

Непонятно вы говорите о сельск.хозяйстве, поясните.

Было заявление на грубость при обыске.

Д А.-

Не работаю с 1927 года.

У нас не было раздела.

Выговор с занесением в личное дело, но не знаю почему он не занесен.

Тетя нехорошая, с ней жить нельзя.

По постановлению парттройки снят с работы в Милиции.

Не дают работы постоянно.

Меня туда послали.

Я хлопотал о поступлении на работу, но это я так выразился.-

Я в деревне не бываю.-

Пью.-

Ни разу.-

Пью один.

С контролершой, которая приходит на работу пьяной, ее и уволили за пьянку.

Один раз за спячку на посту.

Я связь порвал и ничего не получил из хозяйства.

Как работаете над собой.

Читаю газету, хожу на кружок по проработке решений 16-й партконференции.-

Вы путаете, сказав, что у вас один конь на двоих, а потом один жеребенок.

Это когда разделились.

На каких курсах учились.

Высшие на курсах комсостава года.

По окончании курсов вы работали над собой.

Был политруком.

Почему считаете себя малограмотным, ведь вы прошли курсы.

Моя неспособность, я плохо читаю и плохо пишу.

Были ли случаи, что вы разрешали продавать неклейменое мясо.

Нет,таких случае не было.

Откуда вы взяли, что мужу и жене нельзя служить в одном месте.

Пошли склоки в союзе и я сам уволился.

Вы сказали, что один пьете, но не было ли случая, что пили трое.

Не помню.

Давно ли безработным и не предлагала ли вам Биржа работу.

Безработный с 3-го Июля, Биржа работу не предлагала.

Вы что-то запутали по вопросу о вступлении в партию, разъясните.

Меня исключали на 6-ть месяцев.

Почему вы, как безработный, не поедете в деревню на раздел имущества и не вступите в Колхоз.

Суд мне заявил, что делить имущество не будет.

Что делаете среди беспартийных масс, как коммунист.

Работы не вел никакой.

В прениях участвуют следующие товарищи:

Тов. ТЕКОЛДИН - мне было дано расследование ячейкой и я имею некоторые данные, что т.ЖЕРНОВ скрывает перед Комиссией свои проступки, на т.ЖЕРНОВА имеется материал о пьянстве, взяточничестве, производстве обыска по личным счетам.

тов.ЛЮБОМУДРОВ - тов. ЖЕРНОВ откровенно не говорит о своих проступках, в партию не подходит, он неискренним.

20

то". ГУСЕ" - у т.ЖЕРНО"А были пьянки с торго"цами ЗУРАКО"ым и МАЧУРИНЫМ, способст"о"ал одному мосно"скому частнику прода"ать неклеймёное мясо.-

то".ТОЛСТОЙ указы"ает на недопустимость пьянок на посту, ЖЕРНО" на службе " кино "сегда был пьяным, устраи"ал скандалы.-

то".НИКОЛАЕ" - было "ынесено постано"ление о парт"зыскании, но то"арищ не испра"ился и не поддается партий ному "оспитанию.

то". БОБО" - если дейст"ительно ЖЕРНО" пьянст"о"ал с торго"цами, то ему нет места " рядах партии, милиционер должен быть про"одником ре"олюционной законности, а ЖЕРНО" способст"о"ал прода"ать неклеймёное мясо.

то".И"АНО"А - партия каждого партий"ца учиты"ает " том напра"лении, что он может сделать хорошее для партии, но у ЖЕРНО"А нет лица партий"ца и почти ни на один "опрос не дает от"ета.

т.НАЙМЕНО" - т.ЖЕРНО" не откро"енен " с"оих "ыступлениях, были зая"ления, что ЖЕРНО" пьянст"ует, но он об этом не хочет откро"енно сказать, лодырь " "ысшей степени, на собрания не ходит, обратился " яче"ку за партнагрузкой - ему дали, но ничего не делает.

т.ИЗРАИТЕЛЬ - т.ЖЕРНО" сказал, что он "терся на работу, у него есть это "тирание, узна" о чистке "просил партнагрузки, раньше ничего не делал. Многие го"орят, что они хорошо знают ЖЕРНО"А, но уди"ительно почему молчат, "о "сех "опросах то"арищ путается.

т.ЦЫПКИН - т.ЖЕРНО" го"орит, что он не пьет, но за ним наблюдается систематическое пьянст"о. " кружке почти участия не принимал никакого, " "опросах не разбирается, отрицательное я"ление - не откро"енность.-

т.ЖЕРНО" - "ыступающие то"арищи го"орили обо мне непра"ду, в "зятках, "ыги"ках с нэ"манами - это было сказано по злобе. Зая"ление обо мне писали нэ"маны, " кино пьяным я никогда не был, с хозяйст"ом с"язь у меня пор"ана.

19. Про"еряется то". КОРОТКЕ"ИЧ Семен Нко"ле"ич

Кандидат ВКП /б/ с "кт. - 25 г.,кандидатская карточка N 1697, рожд. 1902 г., соц. происхождение - крестьянин, соц. положение - крестьянин, образ. - окончил школу I-й ступени, основная работа до вступления в партию - земледелие, в Кр. армии служил с 23 по 25 г., в ЛГУ г. партия не состоял в ВЛКСМ не состоял, связь с с/х не имеет, административ.

выыскания были - одно за то, что убежал арестованный, друга - за с на посту, партвыскания - поставлено на вид за появление в нетрезво виде на службе.

В О П Р О С Ы:

Вы сказали, что вам было поставлено на вид, не подвергались ли другим партвысканиям.

Раскажите случай с иконой.

Вы заявили о ФЕДОРОВЕ Начальнику.

Давала ли вам ячейка задания и какие.

Где вы выпивали с ШАРОВЫМ.

Что за причина, что вы говорили связь с хозяйством.

Раскажите-ка о случае когда вы стреляли в жену.

Что за причина стрельбы.

О стрельбе вы говорите неправду. Ведь на вас было заведено уголовное дело по этому вопросу.-

Где делась эта икона.

Зачем вы привозили икону.

Где ваша жена живет.

О чем вы беседуете с крестьянами.

О Т В Е Т Ы:

На вид поставлено было, а больше не помню.

Я заехал в деревню Тросливка, милиционер ФЕДОРОВ снял икону и положил в корзинку, но не помню, чтобы ее мы привозили в Милицию.

я не заявлял.

Я был прикреплен к ячейке МОПРа.

Я с ним не пил.

Связи с хозяйством я не имею даже письменной, мать умерла, отец женился на другой, были скандалы с матерью.

Она выстрелила в себя сама, я выезжался по этому случаю, но взыскания никаких не было.

Она не умела обращаться с револьвером и выстрел был случайным.

У меня такого дела не было.

Находится у м-ра КУДРЯВЦЕВА.
Я ее не брал, а брал м-р ФЕДОРОВ.
Не возьме.

Беседовал по борьбе с самогоном и по друг. вопросам.

91

Делали ли доклады когда-либо.	Не делал.
Что Вы сделали по МОПР"у.	Составлен план работ МОПР"а.
Бывают ли собрания МОПР"а.	Было одно собрание.
Почему Ваша жена не посещает собраний.	На Спичечной ф-ке работает в Драмкружке.
Вы не хвалились жене Кашевского, что убили одну женщину.	Н е т
Скакого Вы года в Милиции и были ли Адм. взыскания.	В Милиции с 26 г., было два взыскания, одно за сон, а другое за то, что убежал арестованный.
Какие у Вас взаимоотношения с женой.	Х о р о ш и е.
Как Вы выполняете планы по МОПР"у.	В течение двух месяцев работа не ведется, т.к. из бюро ячейки МОПР остался я один.
Что Вы предприняли к налаживанию работы по МОПР.	Были выделена товарищи для сбора членских взносов, давались задания, составлен план работы, хотя план не выполняется.
Какое Вы имеете политобразование и посещаете ли кружки.	Посетил два раза кружок, а три раза не посетил был командирован, политшколы не окончил.
С работы вы никогда не снимались.	Н е т.
За что вам было второе взыскание.	Не помню.
За что вы вызывались в контрольную комиссию	Истек кандидатский стаж. Меня вызывали по вопросу о переводе в члены.
В каком году стреляли в жену.	в 1927 году.

В прениях выступают следующие товарищи:

Тов. ЛИСАЕВ. В разговоре с Короткевичем он мне говорил, что однажды поссорились с женой, она взяла револьвер, я хотел отнять у нея и она нечайно выстрелила.

Тов. ЖЕРНОВ. Жена Короткевича в разговоре с моей женой сказала, что она хотела застрелиться, так как жизнь с мужем была невозможной.

Тов. На Короткевича было заведено уголовное дело по обвинению в стрельбе в одну женщину.

Тов. ЗВЕРЕВ. На Короткевича дела такого заведено не было, а было заведено на Похомова и тов. путает

Тов. ЩЕКОЛДИН оглашает выписку из постановления Бюро ячейки тов. Короткевич.

Тов. НАЗАРЬЕВ. Короткевича знаю с 23 г., вместе служили в Красной армии знаю как дисциплинированного товарища, но что с ним случилось за последнее время я не знаю.

Тов. ТОЛСТОЙ. Короткевич врет, он мне рассказывал, что стрелял в жену с намерением, помнятся даже его подробности рассказа как он сделал ей перевязку, отправил в больницу и др. подробности. Говорил, что он уговаривал жену, чтобы она молчала об этом случае, обещал жениться на ней / в то время Короткевич на ней не был женат/ и надо бы Короткевичу быть откровенным в этом вопросе.

Тов. ЕГОРОВ. Говорит, что Короткевича знает два года, относительно иконы тов. Короткевич не виновет, так как взял ее Федоров. Относительно жены тоже неправда, она мне говорила, что выстрелила нечаянно.

Тов. ЗВЕРЕВ. Тов. Толстой нападает на Короткевича, в своих проступков не видит, ведь его жена отравилась. Т. Короткевича извинительны проступки, так как он малограмотен.

Тов. ГУБЕРНИН. Относительно иконы Короткевич виноват в том, что он никому не заявил об этом случае, относительно стрельбы в жену, то здесь путаница, одни говорят, что она стрелялась сама, другие, что в нее стрелялКороткевич надо вопрос выяснить.

Тов. ЯКУШЕВ. Характеризует Короткевича, как исполнительного мил-ра.

Тов. СМАЖНЫЙ. Знаю, что в течение года т.Короткевич все порученные работы выполнял хорошо, вина его только в том, что взяли икону, Этим скомпрометировал Милицию. Слабость работы по МОПР"у об"ясняю текучастью состава.

Тов. НАЙМАНОВ. Отмечает, что Короткевич выполняет административные поручения хорошо, увиливания от работы со стороны Короткевича нет. Недостаток, что не работает над собой по политобразованию. Короткевич исправим.

Тов. Степанов. Отмечает нехорошее отношение мил-ров к работе, массовые спячки на постах, упускают арестованных. Есть слухи, что икона взята была для того, что было предположение, что икона позолоченая. Плохая сторона наших коммунистов, что они не являются примером дисциплинированности, а наоборот. Был случай, когда у баптиста нашли самогоноварение и ограничились наложением на него штрафа, а не отдали под суд.

Тов. ЕГУПОВ. Я три года знаю Короткевича, он дисциплинированный товарищ. Недостаток его это его малая политическая развитость. Относительно трельбы в жену, ведь этот случай проверялся и не подтвердился. Вина относительно иконы лишь та, что он не заявил никому, но этот случай надо расследовать. Никаких грубых нарушений за Короткевичем нет.

22

Тов. КОРТКЕВИЧ. Икону я не брал, а взял ее Федоров, хотя я и просил не делать этого. Ст. мил-ру Лебедеву я об этом случае говорил, но моя вина, что не заявил Начальнику. О стрельбе в жену. Этот вопрос выяснялся, ее опрашивали и она подтвердила, что нечаянно выстрелила сама. Никакого уголовного дела на меня не заводилось, так как меня никто не допрашивал.

20. Проверяется тов. ДАВЫДОВ Павел Андреевич.

Член ВКП/б/ с Марта -26 г., партбилет № 0377158, гор рожден. 1902, соц. происхожд. из крестьян, соц. положение - рабочий, основная профессия до вступления в партию - слесарь, работал по этой профессии 5 лет, образование - низшее, в Кр. Армии служил, в друг. партиях не состоял, в ВЛКСМ не состоял, партвзысканиям не подвергался.

ВОПРОСЫ:	ОТВЕТЫ:
1/Имеете ли связь с сельским хозяйством.	Имею.
2/За что вы были переведены из В-Пятницы.	Я был переведен на должность ст. мил-ра.
3/За что переведены с должности ст. мил-ра.	По желанию.
4/Почему Вы оставили работу слесаря и перешли в Милицию.	Меня интересовала работа Милиции.
5/Мобилизованы из Кр. Армии Вы рядовым или комсоставом.	Ил. политсоставом.
6/ Когда вы переведены из Самцовской волости.	В нынешнюю зиму.
7/ Скажите что-либо о деле с Семеновым.	Семенов меня не любил как члена Партии, мне пришлось проситься о переводе.
8/ Вы подавали заявление Нач. Адмотдела о переводе .	Подавал.
9/В В-Пятнице замечались ли проступки за вами.	Я не замечал.
10/Работая по волостям выполняли ли вы общественные работы и какие.	Давал советы гражданам.
11/ О чем беседовали во время отпуска с крестьянами .	Беседы проводил по вопросу коллективизации, предлагал создать коллектив.
12. Ваши члены семьи согласны пойти в коллектив.	Отец согласен, но мать не соглашается.

I3/ Имеется ли религиозность в Вашей семье.	Имеется.
I4/ Уходя в отпуск Вам ячейка не давала ли каких-либо заданий.	Накаких заданий мне не было.
I5. Имеется ли вы партнагрузку.	Н е т.
I6/ А до этого была партнагрузка.	Не было.
I7/ Кто родители Вашей жены.	У нея нет родителей.
I8/ Какое Ваше образование.	Окончил земскую школу.
I9/ Как работаете над собой и среди беспартийных масс.	Читаю газеты, но нерегулярно. Работа с беспартийными проводится в беседах.
20/ Какие имеете партвзыскания.	Партвзысканий я не имею.
2I. В чем выражается Ваша общественная работа.	Сейчас ни в каких общественных организациях не состою.
22/ Ваша партнагрузка.	Член бюро.
23/ Какова ваша дисциплина на работе.	Замечаний не было.
24/ Наблюдались ли грубости с Вашей стороны.	Не замечалось.
25/ Как проводите классовую линию в своей работе.	Бедняку делаю снисхождение, на кулака нажимаю.
26/ Читали ли вы постановление о I6-й Партконференции и что в них говорилось по крестьянскому вопросу.	Постановления читал, о крестьянском вопросе говорилось о коллективизации.
27/ Что в них говорилось относительно середняка.	Не отвечает.
28/ Вы пьете.	Да, но пьяным никто не видал.
29/ Что чувствуете Вы, что в политвопросах разбираетесь слабо и обращались ли за содействием в ячейку.	Я посещаю политкружок аккуратно.

В прениях участвовали следующие товарищи:

Тов. ШЕРШНЕВ. Отмечает, что тов. Давыдов активно участвует на собраниях, среди масс лицо члена партии показывает и понятие в вопросах у него правильное. Отрицательная стороны та, что тов. Давыдов уходя в отпуск об этом не заявил ячейке.

Тов. ПАПОВ отмечает, что т. Давыдов безразлично и чрезмерно спокоен в своих ответах на все вопросы. О деле Семенова он знал, что деньги тратились безхозяйственно, но для привлечения этого безобразия ничего не сделал и из-за скромности взял уехал.уТов.Давыдова надо вытряхнуть ня это безразличие.

Тов. СМАГИНОВ. Отмечает хороший подход Давыдова к гражданам, в пример приводит случай, что когда Давыдов был при исполнении служебных обязанностей выруган одной женщиной, то он на это не обратил внимания.

Тов. ДАВЫДОВ. Подтверждает, что действительно его одна женщина обругала, относительно дела Семенова, я ничего не знал о его аресте.

21. Проверяется тов. ИВАНОВА Елена Степановна.

Член ВКП /б/ с Авг. -30 г. , партбилет № 0223391, рождения 1888, соц. происхождение из рабочих, соц. положение - работница, основная работа до вступления в партию- портниха, работала по этой работе 8 лет, образование - самоучка, в друг. партиях не состояла, в ВЛКСМ - не состояла с/х не имеет, адм. и партийных взысканий нет.

ВОПРОСЫ:	ОТВЕТЫ:
1/ Ваше социальное происхождение.	Отец рабочий.
2/ Кто Вас устроил в приют и почему Вам так легко было устроится.	Мне было тогда 4 года, кто устроил не помню, но наверное сестра.
3/ Какие у Вас партобязанности и какую работу Вам поручают.	Я недавно приехала, меня посылали в деревню я там говорила о колхозном строительстве.
4/ Как вы себе чувствуете по политическому развитию и как работаете над собой .	Партвоспитание мне дается с трудом. Кроме того мне мало времени для работы над собой, так как приходится много работать по изучению закона. Читаю "Правду", выписываю "Большевик", сочинение Ленина.
5/ Решение 16-й Партконференции понимаете.	П о н и м а ю.
6/ Какие у Вас были партвзыскания.	Партвзысканий у меня не было.
7/ Вы были в партии когда разошлись с мужем.	Да мы оба были члены партии.
8/ Как разбираетесь с уклонами и не сочувствуете ли им.	С уклонами разбираюсь, но не сочувствую уклонам.

В прениях участвуют следующие товарищи:

Тов. ЛЮБОМУДРОВ. Отмечает, что тов. Иванова активный член ячейки, поручаемые работы выполняет хорошо, вполне заслуживает быть членом партии.

22. Проверяется тов. ДЕССАЙН Ян Мартынович.

Член ВКП/б/ с Июня- 23 г., рожд. 1900 г., соц. происхождение - рабочий, соц. положение - рабочий, основная профессия до вступления в партию - кожевник, работал по этой профессии полтора года, образование - низшее, в Кр. Армии служил, в друг. партиях не состоял, в ВЛКСМ

не состоял, партийных взысканий не имеет.

ВОПРОСЫ:	ОТВЕТЫ:
I/ С какого года вы работаете в Милиции.	С 1925 г.
2/ Какое Ваше общее образование.	Н и с ш е е.
3/ В Москве в каком году Вы окончили общеобразовательные курсы.	Курсы я не окончил учился там одну зиму.
4/ Почему не окончили ученье.	На стипендию трудно было учиться, да и кроме того школа переехала в Ленинград.
5/ Какая у Вас общественная нагрузка.	Сейчас нет никакой, раньше работал в общественных организациях.
6/ Нет ли у Вас подхода к товарищам с высока.	Этого не замечалось.
7/ Не было ли случаев, что не подавали руки товарищам.	Нет, хотя я и считаю это пожатие лишним.
8/ Какие у вас были партвзыскания.	Партвзыскания не имею.
9/ Как вы работаете по поднятию трудциплины среди мил-ров.	Значение трудциплины я раз"ясняю в товарищеских беседах.
IO/ Состоите ли в латсекции и имеется ли у вас связь с беспартийными латышами.	В латсекции я состою, но работаю там актором-любителем. Связь с б/партийными выражается в беседах.
II/ Усвоили ли вы решения партконференции.	У с в о и л.

В Прениях участвуют следующие товарищи:

Тов. АНТИПОВА. т. Дессейн дисциплинирован, но лодырь, не хочет работать в культкомиссии.

23. ПРОВеряется тов. НАЗАРЬЕВ Всеволод Николаевич.

Член ВКП /б/ с Февраля- 24 г., партбилет № 0382638, год рожд. 1902, соц. происхождение - рабочий, соц. положение - рабочий, работает в Исправдоме ст. надзирателем, образование - сельское, основная профессия до вступления в партию - кочегар , работа пять лет, в Кр. армии служил, в друг. партиях не состоял, в ВЛКСМ не состоял, был судим за самовольный переход в лучшую квартиру, партнагрузка - учраспред.

ВОПРОСЫ:	ОТВЕТЫ:
I/ За что Вам было вынесено порицание.	За непосещение собраний кружков.
2/ Знали ли вы что-либо о проделках Филимонненкова и как на это реагировали.	Об этом я ничего не знал, да и мне было трудно что-либо знать, т.к. я был привратником.
3/ Как реагировали вы на тот случай когда Филимоненков сорвал стенгазету, ведь вы были тогда председателем месткома.	Я был в то время на посту, но мне заявляли, что Филимоненко требовал чтобы ему давали для просмотра стенгазету.
4/ Но,а вы какие-либо меры принимали.	Не отвечает.
5/ Знали ли вы что-либо о прделке Филимоненкова с хлебом.	О хлебе я нич его не знал.
6/ Как вы смотрели на краже двух мешков муки.	Смотрел как на кражу, но подробности этого дела я тогда мало знал.
7/ Были ли судимы и за что.	Был, я жил в плохой квартире и когда освободилась квартира в этом доме, то я без разрешения прешел в нее.
8/ Почему не посещали вы собрания и занятия кружка.	В то время я оставался один и приходилось работать утра до вечера.

94

В прениях выступают следующие товарищи:

Тов. ГУБЕН подтверждает, что Филимоненков требовал газету для просмотра но я предупреждал, чтобы он этого не делал. Тов. Назарьев знал о поступках Филимоненкова, но боялся говорить об этом. Положительная сторона у Назарьева есть, в месткоме свою работу вел хорошо. Взаимоотношения с беспартийными хорошие. На собраниях всегда активноучаствует, дает толковые советы.

Тов. САФРОНОВ.Указывает на то, что тов. Назарьев молчал о Филимоненкове, потому что тогда был большой зажим и могли уволить. Мука в Исправкове не привозилась и Назарьев о ней мог ничего незнать. Была группа товарищей в Исправдоме, которые замазывали проделки Филимоненкова.

Тов. КОНДРАШЕВ. У Назарьева наблюдается пассивность в работе, он об"ясняет это болезненным состоянием. Наблюдается вялость к выполняемой работе.

Тов. ШЕРШНЕВ. Назарьев знал о всех безобразиях и плохо, что в силу зажима боялся вскрыть эти ненормальности. На нем лежат обязанности уч-распреда, но этой работы не ведет и нет чувства ответственности за порученную им работу.

Тов. НАЗАРЬЕВ. Отмечает, что в бытность его Пред.М.К.не замечал ничег за Филимоненковым.

Собрание закрыто в 22 часа 35 мин.

Продолжение открытого собрания ячейки ВКП /б/ Адмотдела от 24-го Июня - 29 г.

Собрание открыто в 17 час. 45 мин. Поверочная комиссия в составе: Председателя тов.РОЗАНОВА, члена тов. МЕЛЬНИКОВА и МОРОЗОВА.

Присутствовало членов и кандидатов ячейки Адмотдела - 36 человек.
" " " друг. ячеек - 8 "
членов ВЛКСМ - I "
Б/партийных - 50 "

24. Проверяется тов. АКСЕНОВ Иван Павлович.

Член ВКП/б/ с Марта - 26 г., партбилет № 0382143, год рождения 1883, соц. происхождение - служащий, соц. положение служащий, образование - 2-х кл. министр. училище, основная профессия до вступления в партию письмоводство, работал пять лет по этой профессии, в старой армии служил с 14 по 15 г., в Кр. армии не служил, в друг. партиях не состоял в ВЛКСМ не состоял, с/х имеет: хату с надвор. постройкой, корову, лошадь, земли 1,75 дес. ,оказывает денежную помощь с/х, налога платит 3 руб., партвзысканиям не подвергался. с 1899 год. по 1914 год работал в порту Кронштадт рабочим откуда мобилизован в старую армию.

ВОПРОСЫ:	ОТВЕТЫ:
I/ Служил ли в Красной Армии.	Не служил. Был признан негодным.
2/ Правильно ли, что I3 лет окончил 2-х классное училище.	Да, окончил I3 лет.
3/ Из какой семьи Ваша жена.	Дочь бедного крестьянина.
4/ Сколько лет работал на заводе.	Работал I5 лет.
5/ Где был при Смоленском наряде.	В гор. Белом.
6/ В Кронштадте не имел ли связь с политическими группами.	Связи не имел. Листовки разбрасывал но от какой организации они были не знал, это было в I906 году.
7/ Какая у Вас партнагрузка.	Два года был техническим секретарем, потом прикреплен по работе с беднотой.
8/ Значит работа было у вас только техническая.	Только техническая.
9. Где живет Ваша семья.	В деревне.
I0. Как смотрите на коллективные хозяйства.	По этому вопросу я говорил с сыном, но сын определенно не знает, я тоже определенно не знаю.
II/ Когда приезжал ваш сын он не говорил, что бюро ВЛКСМ постановило об обязательном вхождении в колхоз комсомольцев.	Не говорил.
I2. Какие окончили политшколы.	Кончил нормальную школу передвижку.

I3/ Будучи в Щучейской вол. вы знали о безобразиях, которые были там.	Смутно слышал, но определенно не знал.
I4/ Облигации займа вы не продали и не закладывали .	Н е т.
I5/ Что вы сделали как член партии раньше и теперь.	Имею связь с беспартийными в повседневной работе.
I6/ В чем конкретно выражается эта работа.	Определенной нагрузки я не имею. Среди мил-ров вел беседы. Больше ничего не делал. Стараюсь давать об"яснения крестьянам.
I7/ В какой организации вступили в партию.	В Смоленской.
I8/ Когда сюда прибыли.	Месяц тому назад.
I9/ Достаточна ли спайка в ячейке	Еще не знаю.
20/ Почему такая неопределенность в Вашем хозяйстве.	Я не знаю останутся ли члены семьи в сельском хозяйстве или пойдет в город.
2I/ Считаете ли вы свое с/х подспорьем.	У меня имеется изба и корова. Больше ничего не имею.
22/ Помогаете ли семье.	Помогаю.
23/ Вы слышали, что в ячейке есть склоки, не пытались ли розузнать в чем они выражаются.	В ячейке я мало, работаю и один месяц из этого времени я находился в командировке.
24/ Как вы попали в Вязьму, рекомендовал ли вас кто.	В Вязьму попал по постановлению Областной комиссии.
25/ Как отразился смоленский нарыв в Белом.	Снятием ряда ответственных работников.
26/ Как велико сельское хозяйство и сколько платите налога.	Одна лошадь, корова, изба, плачу 3 руб. налога.
27/ Какие были взыскания по амд. линии.	Один выговор за несвоевременное предоставление акта.
28/ Религиозная в Вашей семье.	Богу не молюсь с 1906 г., икон нет, жена не является противником религии.
29/ Пьете ли Вы.	Не отвечает.
30. Были ли у вас партвзыскания.	Не было.
3I/ Проводите ли классовую линию при исполнении служ. обязанностей.	В Милиции работаю давно, у меня имеется опыт определить с кем имею дело; я нутром умею проводить классовую линию.
32/ Ваше участие в общественных организациях.	Состою в ячейке МОПР"а, был председателем ОСО.
33. Как относились к восстанию матросов в 1906 г.	Участия не принимал.
34/ Интересовались ли вы политработой и почему, как рабочий не втянулись в нее раньше.	Интересовался, но в политкружки попасть не мог, так как они в то время были слишком конспиративны.
35/ Октябрьская забастовка в 1905 г. из-за чего разгорелась.	Я тогда не был в Кронштадте.
36/ Вы не помните ли выдающихся там лиц по революционной работе.	Не помню.

37/	Участвовали в забастовках вы.	Был один раз на собрании в лесу.
38/	Принимали ли вы участи в фев" ральской революции .	Я тогда был болен.
39/	Сколько втянули в партию.	3 - 4 человек.
40/	Не может ли быть того, что Вы разбрасывали листовки Союза "Михаила Архангела".	Какие были листовки я не знаю; но помнится, что они были анти-правительственные.
41/	Не был ли у Вас популярен"Союз русского народа".	Н е т.
42.	Не носили ли вы тогда оружия.	Н е т
43/	Где вы были во время февральской и Октябрьской революций.	Во время февральской был болен и в Октябрьскую революцию работал мил-ром на родине.
44/	У вас путанные ответы о революционных периодах вы больше всего не слыхали, может ли так быть в действительности.	Я действительно смутно помню.
45/	Какую преследовали цель разбрасываемые Вами прокломации.	Точно не помню, знаю, что они были антиправительственные и в них было обращение к матросам
46/	Как чувствуете себе политически подготовленным.	Политически подготовлен еще не достаточно, выписываю "Правду" и "Спутник агитатора", решение 16-й партконференции в кружке не прорабатывал, но сам их читаю.
47/	О колхозном строительстве усвоили хорошо.	У с в о и л.
48/	А почему не решили о своем крестьянском хозяйстве.	Я выясняю положение со свое" семьей, если решим продолжать крестьянское хозяйство, то не задумаюсь пойти в колхоз.

В прениях участвуют следующие товарищи:

Тов. КАЛНИН. Я знаю семью тов. Аксенова, хозяйство у него действительно плохое, т. Аксенов популярностью пользуется, удивительно, что не вливает свое хозяйство в организуемую там коммуну, необходимо тов. Аксенову влиться в колхоз.

Тов. КОНДРАШЕВ. т. Аксенов у нас новый человек, но в ответах о прошлом видна недоговоренность, возможно он примкал к революционным организациям, но и возможно, что к монархическим, удивительно что не интересовался политической жизнью как рабочий, тем более имея образование заявлять о политической неграмотности нельзя.

Тов. БОБОВ. В Тесове организуется коллектив и т. Аксенов не подготовил свою семью к переходу в коллектив, это надо отнести к большому недостатку Аксенова. Тов. Аксенов старый рабочий и до сих пор не прочитал 16-й Партконференции, надо на это комиссии обратить внимание.

Тов. АКСЕНОВ. Решение 16-й Партконференции я прочитал, но не проработывал, мне задавали вопросы являюсь ли я политически грамотный, но считать себе сильно политически грамотным я не могу, но я над собой работаю. О переводе крестьянского хозяйства в коллектив, если это нужно, то завтра же переведу.

Тов. МЕЛЬНИКОВ высказывает удивление, почему тов. раньше не подумал о переводе крестьянского хозяйства на коллективное и говорить об усвоении 16-й партконференции нельзя. У товарищей есть колебание, он всю вину сваливает на семью и возможно, что если бы семья сказала, что надо пойти на отрубное хозяйство, то т. Аксенов пожалуй бы пошел. Неимение партнагрузки ненормально, работа среди масс не ведется, политически плохо работает над собой. Надо будет в дальнейшем это товарищу принять к сведению и необходимо над собой работать, особенно это важно как ответработнику, ведь иначе он не может ориентироваться в своей работе.

25. Проверяется тов. ЕГУПОВ Григорий Михайлович.

Член ВКП/б/ с Февраля- 18 г., партбилет № 0382651, год рождения 1896, соц.происхождение - рабочий, соц.положение - рабочий, основная проф. довступления в партию - кандитер-подмастерье, работал 3 г., образовани самоучка, сейчас работает Пред. МК Адмотдела, в Кр. Армии служил с 18 по 21 г., в стар. армии с 15 по 17 г., в друг. партиях не состоял, в ВЛКСМ не состоял, партнагрузка - учраспред, адм. взысканию подвергался - за сон на посту. Остался среднего развития, недостаточно развит, производству не выдержан.

ВОПРОСЫ:	ОТВЕТЫ:
1/ Когда вы говорили, что XV с"езд партии занимается болтологией.	Я этого не говорил, а дело было так: на одном собрании выступал т. Шаров и я ему сказал, что надо меньше заниматься болтологией, а работать практически. т. Балашев обиделся и исказил смысл моих слов.
2/ В Красной армии вы были политруком, но были неграмотны, как вы справлялись с работой.	Работал политруком, в Красной Армии научился грамоте.
3/ Вы непомните, что Вам говорили, чтобы вы сознались в Вашей ошибке	Не ответил.
4/ Малюфицкого сына попа не вы принимали.	Принимал Шаров.
5/ В каком году вы были в красной Армии и в старой армии.	В Красной в 1918 г., в старой с 1915 г.

6/ В какой армии научились грамоте.	В Красной армии.
7/ В каком году вы были политруком и военкомом.	в 1919 году.
8/ Получили ли в армии какое-либо образование.	Никакого.
9/ Какую агитацию вел об низком уровне зарплаты среди мил-ров.	Я не знаю.
10/ Почему вы из армии уволились рядовым если были военкомом.	Не знаю я был политруком.
11/ Вы женаты, где ваша семья.	Женат на бедной крестьянке.
12/ Как это могло случиться вы были в армии рядовым и не окончив никакой школы получили политрука.	Меня назначили политруком, в армии такие случаи были.
13/ Непонятно вы были политруком, а уволились как рядовой.	Я был демобилизован, но как это получилось я незнаю.
14/ В каком году демобилизован.	В 1921 году.
15/ Как вы попали в ЧОН.	По дороге случайно остановился в Вязьме и меня послали в ЧОН.
16/ Почему вы уволились из ЧОН"а.	Я не увольнялся, а ЧОН был расформирован.
17/ В каком году ЧОН расформирован.	В 1923 году.
18/ Не наблюдали ли вы зажима, когда были Пред. М.К.	Зажима не было, а склоки были.
19/ Что предпринимали к изжитию склок.	Я об этом говорил, меры предпринимались даже комитетом партии.
20/ Почему уволились из Милиции.	Надоело, хотел перейти на гражданскую работу.
21/ Связь с сельским хозяйством имеется.	Кормлю жену и двух детей.
22/ Вы связаны с хозяйством тещи.	Считайте как хотите.
23/ Какое практическое выполнение социалистического соревнования со Ржевом.	Еще результаты не подитожены, но сдвиг есть.
24/ Что сделали по поднятию труддисциплины.	Раз"яснял на собрании.
25. В чем выражается Ваше руководство общественными организациями	Составлял планы, требовал выполнение их.
26. Сколько крестили детей из имеющихся у Вас трех человек.	Ни одного.
27. Каким путем руководите общественными организациями.	Заслушиваются доклады, сам работаю
28. Что думаете предприянть в отношении 3-го займа.	На собрании будет поставлен вопрос о 3-м займе.
29. Фракция у вас есть при М.К.	Е с т ь.
30. Практическая помощь бюро ячейки в чем выражается.	Не оказывает помощи. Тов. Найменов в беседах помощь оказывает.

27

31/ Что сделано по 2-х недельнику сбережения.	Ставился вопрос на общем собрании.
32/ Собирается ли фракция и что она делает.	Фракция есть, но она не работает.
33. Отчитывалась ли фракция при М.К. на собрании ячейки и как реагировала ячейка на неработоспособность фракции.	О неработоспособности говорили поверхностно.
34/ Какая ведется воспитательная работа со стороны М.К. и как Местком реагирует на пьянство.	Вели раз"яснительную работу, на предприятия, чтобы не было пьянства.
35/ Скажите о попойке на Чуриловской квартире.	Не было такой попойки.
36. Кто виноват, что фракция неработоспособна.	Этот вопрос как то выпустили из виду.
37/ С работой месткома вы справляетесь.	Справляюсь, хотя все охватить трудно у меня большая нагрузка.
38/ Как вы чувствуете себе на работе Месткома.	Чувствую себя крепко.
39/ Кто не выполняет заданий месткома рядовые или ответственные.	Рядовые члены партии.
40/ Экономсовещания у вас были.	Были, хотя работа хромает.
41/ Около тов. Степанова создавалась нехорошая обстановка. Что вы сделали для изжития.	Ухахямхадахахххдля В то время я был в от"езде и сейчас склоки нет.
42/ Жаловались ли члены союза, что отношение к ним Степанова не хорошее.	Жаловались, но плохое отношение со стороны Степанова не подтвердилось.
43/ Какие у Вас взаимоотношения с администрацией.	Взаимоотношения обыкновенные, нет дружеских, но нет и враждебных.
44. Как осуществлен колдоговор.	Не выполнен один пункт о подмостках за отсутствием таковых на рынке.
45/ Спрашивали ли вы у членов союза как они понимают дисциплину.	Спрашивал.
46/ Сколько имели администр. взысканий и за что.	Один раз как будто за то, что опал на почту, хотя я не опал, а был дождь буря и не слыхал свистка.
47/ При Шарове что сделали по налаживанию взаимоотношений.	Меры я предпринимал, но особенного ничего не сделал.
48/ Почему вы жаловались в союз на т. Степанова.	Не жаловался, но с союзом я советовался, что взаимоотношения начинали портиться.
49/ Сколько человек у вас состоит при во фракции в Месткоме.	Три человека.
50/ Они партийные или беспартийные.	Такой вопрос считаю лишним, конечно партийные.
51/ Шаров производил перерасходы по смете, знали ли вы об этом.	Шаров делал доклади о том, что адм. расходы снижены, я знал только о том, что имеется должности, которые не положены по штату.

52/	Есть ли актив при М.К. и как вы его используете.	Есть, прикрепляем к комиссиям.
53/	Имеете ли партнагрузку и что вы сделали.	Партнагрузка у меня учраспред, посещаю заседания, работу выполняю аккуратно.
54/	Налажен ли учет членов ячейки.	Раньше да, но я отсутствовал и сей не знаю.
55/	Как себе политически подготовляете и что читаете .	Что попадет под руку.
56/	Как это под руку.	Ну газеты, журналы.
57/	Кружки посещаете .	Да.
58/	Беседы о коллективно хозяйстве ведете .	Веду.
59/	Свое хозяйство хуторское или общинное.	Общинное.
60/	Как мыслите проводить борьбу с бюрократизмом в разрезе постановления 16-й партконференции.	Бюрократов надо выявлять через стенную газету.
61/	Какая установка 16-й партконференции по этому вопросу . .	Бюрократов надо гнать.
62/	Что сделали с тещей, чтобы она перешла в колхоз.	Я теще предлагал и жена пошла справится по этому поводу, но ей сказали что надо внести 250 руб., но у меня таких денег не нашлось.
63/	Считаете ли вы достаточной спайку в Вашей ячейке	Спайки нет, это об"ясняется не однородностью ячейки, не одинаковым политуровнем, тем что партийцы работают в разных учреждениях; я вел работу о необходимости спайки.
64/	Вы сказали, что в Вашей практической работе ячейка не помогает, возможно потому, что вы в ячейку не обращались за помощью.	За помощью я обращался, но ничего не было предпринято
65/	Какие принимали меры к поднятию дисциплины и производительности труда.	Меры принимал, добились своевременной явки на работу.
66/	По рационализации что предпринято.	У нас так проведена рационализация что даже не предусмотрены все должности.

В прениях участвовали следующие товарищи:

Тов. ПАЛАШЕВ. В феврале мес. у нас проходила чистка Милиции, на обязанности тов. Егупова лежало выявление подлежащих чистке, но тов. на одного заключения не дал, хотя в Милиции были поповские сыновья. Тов. Егупов не сознает своих ошибок. Когда я делал доклад и вносил предложения в работе Адмотдела в разрезе решений Парт"езда, то т. Егупов не только не поддержал моих предложений, но выступил против, т. Егупов плетется в хвосте, не принимал мер к изжитию склок, необходимо Егупову в дальнейшем исправить свои ошибки.

98

Тов. ШЕРШНЕВ. Егупов клевещет на ячейку в том отношении, что ячейка не оказывала помощи в работе Егупову, тогда как ячейка руководила работой, но Егупов указаний ячейки не выполнял.

Тов. ИЗРАИТЕЛЬ. Однажды мне пришлось выступить по работе Месткома, я делал практические предложения, но Егупов и другие начали ко мне придираться и было заметно, что самокритика этих товарищей не касалась. После моего выступления никто не высказывался, т.к. боялись, что их обрежут.

Тов. НАУМЕНОВ. Отмечу нехорошую сторону Егупова, у него понятия о разношерстности ячейки неправильное, т.к. у нас были работники разных учреждений, но ячейка работала хорошо, но такие товарищи как Егупов создавали нехорошую обстановку в работе ячейки. Егупов не только не сознает своих ошибок, но и не любит, когда ему подмечают их, как Пред. М.К. работает плохо, отчетов комиссии не заслушивает. Егупов считает себя хорошо знающим дело, всю работу захватывает в свои руки, но ничего не делает и не знает, что надо сделать, чтобы направить работу.

Тов. ИВАНОВА. Егупов говорит, что он не может вступить в колхоз из-за пая в 250 руб., но насколько мне известно пай должен быть в 100 руб., можно было бы полу чить ссуду и вступить в коллектив. Егупов Месткомом не руководит и не хочет учиться у тех товарищей, кто знает работу и мог бы помоч ему, Егупов шел в хвосте, самокритика не коснулась его, на те или иные замечания Егупов только обижается, но не умеет исправлять своих ошибок.

Тов. ЯКУШЕВ. Надо поставить вопрос так, быть тов. Егупову в партии или нет. Идиологическая выдержка у Егупова есть. Обвинение о непереводе своего хозяйства в коллектив неправильное, т.к. Егупов и сам не знает как попал в хозяйство тещи. По поднятию трудДисциплины Егупов участие принимал и нарушающих трудДисциплину и пьяниц, Егупов никогда не застаивал.

Тов. АБРАМОВА. Как Пред. М.К. Егупов Месткомом не руководил, пишет планы, предлагает работать по ним, но не умеет разъяснить как надо работать. О выпивке Егупова подтверждает тов. Чуриков.

Тов. ГУБЕРИН. т. Егупов не углубляется в вопросы о трудДисциплине фракция при М.К. не работала и Егупов не ответил на вопрос, что сделано для налаживания работы фракции. Только обвинять Егупова в неработоспособности нельзя, т.к. не видно никакой помощи со стороны ячейки.

Тов. СМАЖНОВ. Егупова обвиняют в том, что он плохо работает, но это об"ясняется тем, что его не учили работать и направлять работу те члены Партии, которые стоят по развитию гораздо выше его. Отношения к товарищам у Егупова хорошие, каждому шел навстречу. Не помогая в работе Егупову, конечно один Егупов многого сделать не мог.

Тов. Ц'ЦКИН. Ячейка в работе Егупову помогала, давала директивы, но Егупов их не выполнял, всю работу взял на себя, но с ней не справился. Егупов не понимает фракции при Месткоме, т.к. при М.К. фракции нет, а Егупов утверждает, что она имеется; о растрате Морозова Егупов должен был знать, но он об этом откровенно не говорил.

Тов. БАБУХОВ. Из деятельности Месткома нельзя приписать бездеятельность только Егупову, а здесь вина и ячейки, т.к. руководство ячейки выражалось в чисто формальной стороне дела, давала задания, но выполнение заданий не проверяла.

Тов. СТЕПАНОВ. К недостатку Егупова надо отнести то, что он не понимал, что возглавляет полувоенную организацию и здесь нужно бы было другие методы работы, но Егупов в своей работе был не гибок, а отсюда и упадок труддисциплины доходящий до уголовной преступности Союз на это своевременно не реагировал. Егупов в своей работе подделывался под массы и плелся в хвосте, т. Егупов натравливал несознательные массы на создание конфликтов.

Тов. ЛЮБОМУДРОВ. Тов. Егупов рабочий, член ВКП/б/ с 1917 г., один недостаток- это политическая неграмотность, на что ему в дальнейшем нужно будет обратить внимание, ячейка если и одергивала Егупова, то не по существу, ячейка Егупова не исправляла и вина наша всех, что мы не достаточно помогали в работе Егупову. Егупова надо будет взять под контроль, его можно будет исправить и в дальнейшем ячейке надо на это не обратить внимание. Комиссии по чистке партии при обсуждении Егупова, надо будет учесть мои доводы.

Тов. ЕГУПОВ. Шалашов обвиняет меня в том, что я не делал заключения по чистке Милиции, но я не замечал таких, которых нужно было с вычистить, много говорили о нездоровой атмосфере ячейки и союза, но один председатель М.К. не должен понести всю ответственность, здесь вина и ячейки. Вопросом выдвижения ячейка не занималась, хотя я и говорил, что ячейке нужно этим делом заняться. т. Израитель говорил о нападках моих на нее, но мне помнится, что выступал на собрании не я, а Морозов. О вопросе зажима также много толковали, но ведь смешно утверждать, что я как рядовой член партии мог зажи-

99

мать ответработников. О неработоспособности Месткома: все предыдущие Месткомы были у нас неработоспособные, но работа этого Месткома все-таки была видна, хотя бы пример, что прием и увольнение всегда согласовывались с Месткомом, чего раньше не было. Относительно выпивки, я откровенно говорю, что таковой не было. Недостаток Бюро ячейки в том, что она не оказывала месткому помощи.

26. Проверяется тов. КАШЕВСКИЙ Константин Константинович.

Член ВКП /б/ с Авг. 1925 г., партбилет № 0382660, год рождения 1892, соц. происхождение - крестьянин, соц. положен. - служащий, образование - сельское, основная работа до вступления в ртию - земледелие, работал 12 лет, в Кр. армии служил, в старой армии служил, в друг. партиях не состоял, в КСМ не состоял, партвзыскания - поставлено на вид за допущение незаконных действий и выпивку, в 1924 г. выговор со снятием с работы за семейные ссоры и грубость, в 1926 г. партнагрузки не имеет. ДС 1925 года Судебной инстанции, в Обществ. [illegible]

ВОПРОСЫ:	ОТВЕТЫ:
1/ За что вы дрались на горке.	Я не дрался, а дрались хулиганы и один из них ударил меня.
2/ Социальное положение вашей жены и какое ваше влияние на нее.	Отец жены почтовый чиновник, влияние на нее оказывать трудно, она нервная, у нас с ней частые бывают семейные неурядицы.
3/ История лавочной комиссии с Вашей женой известна ли Вам.	Известна, был приписан один человек Индивенцев, но я об этом раньше не знал.
4/ Какие у вас пробелы в работе как суд. исполнителя.	Была одна жалоба торговца за нетактичное поведение при обыске, суд поставил мне за это на вид. Жалоб было на меня много, но все от чуждого элемента.
5/ За что Вам было поставлено на вид.	Не помню, кажется за выпивку.
6/ В каком году вы были приняты в партию.	В 1920 г. работал в подпольной организации, но этот стаж не принял числюсь с 1925 г.
7/ За что Вас вызывали на бюро ячейки.	Тов. Лебедева подозревала, что мы как будто выпивали, но этого не подтвердилось.
8/ Какую должность вы занимали в штабе Крыленко.	Был рядовым.
9/ Не было ли у вас ссоры с Долговым.	Не было.
10/ Вы преследовались литовской жандармерией, не было ли на вас заведено дел.	Было заведено три дела.

II/ Какую вы имеете партнагрузку.	Не имею.
I2/ Какую выполняете общественную работу.	Раньше работал по вербовке членов в ОСО, было мною завербовано человек 600, имею значек за эту работу, распределял займы вел и другую работу.
I3/ Что у вас получилось на квартире Болобова, говорят, что вы его ударили.	Он не давал произвести обыск, подал донос, что у него пропало 100 руб. и как будто я их взял, но это неправда.
I4/ Не было ли у вас выпивки с Синициным и другими членами Укома.	Не было.
I5/ Пьете ли вы.	Пью, но очень мало и пью один.
I6/ Выпивал ли с Коненковым на горке.	Не выпивал, хотя хотели достать водки, но не нашли.
I7/ Говорит, что в ЦРК вы берете по двум книжкам, и одоков у вас числится I2 человек, правда ли это.	Это неправда, это дело проверялось, но не подтвердилось.
I8/ Проводите ли вы классовую линию в своей работе.	Провожу.
I9/ Себя считаете служащим или рабочим.	Считаю служащим.
20/ Труддисциплина у Вас имеется.	Имеется.
2I/ Прорабатываете ли I6-ю Парткон-ференцию.	Прорабатваю.
22/ Как вы смотрите на уклоны и не примыкаете ли к какому-либо уклону.	На уклоны смотрю отрицательно и не к одному уклону не примыкаю.
23/ Как вы думаете изжить семейные неурядицы.	т.т. советывали с женой разойтись, я с ней было разошелся, но мне закатили за это выговор.
24/ На какой почве у вас бывают семейные неурядицы.	На почве ревности.

Тов. Мельников оглашает компрометирующий материал.

В прениях выступают следующие товарищи:

Тов. ПЕТРОВ. Указывает на то, что тов. Кашевский в дер. Коньшино взыскал 70 руб. и не выписал квитанции, в дер. Селцо взыскание 109 р. с кулака разложил на три срока. На горке Кашевский был пьян и дрался

Тов. ЕРШНЕВ. Подтверждает, что Кашевский на горке дрался и говорит, что ему надо было бы сознаться в этом откровенно. Кашевский пьянствует систематически, за что и получал выговоры, вызывался на бюро ячейки по вопросу о пьянстве, это подтвердилось. Необходимо тов. Кашевскому от выпивки воздержаться и быть откровенным в признании ошибок.

Тов. КОРОТКЕВИЧ. Во время драки я был на горке, могу подтвердить, что на Кашевского набросились трое хулиганов, но Кашевский не дрался и Кашевского я не заметил, чтобы он был пьян.

Тов. ТИМОФЕЕВ. Кашевского знаю 4 года, за это время на него прошло I0-I5 дел, эти дела не были уголовного характера и заводились они

кулацкими элементами. Недостаток Кашевского, что он не соблюдает всех формальностей при работе и это служит поводом к жалобам, надо отнести к недостатку выпивку и то, что Кашевский не имеет партнагрузки. Жена у Кашевского чрезвычайно ревнивая и делает совместную жизнь невозможною.

Тов.ЦИПКИН подтверждает, что на горке все-таки выпивка была.

Тов. КАШЕВСКИЙ.Пояснил драку на горке: на меня напали хулиганы и конечно не принять мер самозащиты нельзя было и прежде чем я ударил ударили они меня. Теперь относительно выпивки, приезжая в деревню, предлагают перед обедом выпить и я выпью рюмку, но не больше, а последнее время совсем не пью, т.к. у меня порок сердца. Отсрочки платежа кулаку я не давал. Был случай, что я получил 30 руб. и не перевел истцам, но это было сделано по закону, жалобы на меня бывают часто, но все они от чуждого элемента.

Тов. РОЗАНОВ отмечает, что ряд товарищей проведших чистку очевидно не уяснил значение проверки рядов ВКП/б/, у большинства товарищей нет откровенности не все товарищи принимают активное участие в проверке, например тов. Егупов подходит к вопросу проверки с той стороны, что он все обвинения сваливает на других, но сам своих ошибок не сознает, а только опровергает. Отмечается такое ненормальное явление, как слабость дисциплины, малограмотность, не все члены партии имеют партийную нагрузку. Откровенное сознание своих ошибок было со стороны человек пяти, остальные не откровенны, надо вскрывать недостатки и стараться их исправлять в будущем.

Тов. МЕЛЬНИКОВ. Оглашает фамилии покинувших собрание 23/VII с.г. указывает на то, что явка на партсобрания обязательна, очевидно, что этих товарищей мало интересует такой серьезный вопрос, как поверка рядов партии, отмечает ненормальность - это пассивность беспартийных товарищей.

Тов. МОРОЗОВ. Подмечает, что товарищи стараются лишь оправдываться в своих ошибках и всю вину сваливают на ячейку в том смысле, что она не помогала в работе указывает, что воспитательная работа ячейки была недостаточна, самокритика была слаба. Партвзыскания товарищи получают не от ячейки, а откуда то свыше, а ячейка об этом не знает.

Собрание закрыто в 23 часа 30 мин.

Продолжение открытого собрания ячейки ВКП/б/ Адмотдела от 29-го Июля-29 г. Собрание открыто в 18 час. 15 мин.

Поверочная комиссия в составе: Председателя тов. РОЗАНОВА, членов Морозова и Мельникова.

Присутствовало членов и кандидатов ячейки Адмотдела - 42 чел.
" " друг. ячеек - 13 "
" Б/партийных - 95 "

27. Проверяется тов. БАБОХОВ Николай Андреевич.

Член ВКП/б/ с мая -1920 г., партбилет № 0383372, год рождения 1897, социальное положение - крестьянин, образование - низшее, занимаемая должность Окрпрокурор, основная работа до вступления в партию - земледелие, работал 9 лет, в старой армии служил, в друг. партиях не состоял, в КСМ не состоял, связь с с/х не имеет, партвзысканий - не имеет, партнагрузка - руководит. кружка по проработке решений 16-й Партконференции. С 1922 году по 1926 работал в Губисполкоме и Истпартколлегии Уисполкома и укома; 1926 июль Секретарь Вяземского окома Ядлоничей ~~Вяз~~ у Сычевского ячейки Вяземской укомы; политически развит.

ВОПРОСЫ:	ОТВЕТЫ:
1. Где находился во время Смоленского нарыва.	В Демидове.
2. Как осуществляете партийную линию в своей работе.	О существлять партийную линию в своей работе надо так, если еду в деревне, то раньше провожу собрание бедняцкие и батрацкие, потом работа по бумагам. В работе по борьбе с бюрократизмом у меня ослабления нет.
3. Вы были членом Укома, почему вы ушли с этой работы и что у вас была за склока в Гатчке.	Я был членом укома 7 выборов и как в каждой работе бывают ошибки и вот эти отдельные ошибки создавали такое настроение, что я считал нужным уйти. Кроме того с .т. Филиппо-вым и Дмитриевым я как то плохо срабатывался.
4. Имели ли вы понятие о большевиках в 1917 году.	Не имел.
5. В 1916 г. какая была обстановка в Ленинграде, ведь там было заметно революционное движение, как вы к этому относились.	В то время нас из казарм никуда не выпускали.
6. Что сделали с учебной командой, которая отказалась выступить против рабочих.	Ничего не сделали.
7. Какие отделения пошли прти в рабочих.	Отделение I-го завода.
8. Были ли вы на фронтах гражданской войны.	На фронтах не был, я был мобилизован по партийной линии.
9. Какое участие приняли по вскрытию смоленского нарыва.	Я ставил вопросы, но меня одерг ив ал

10. Не был ли сам замешан.	Не был.
11. Какая у Вас связь с сельким хозяйством и Ваше влияние на него.	В деревне живет старик 70 лет, братья работают в городе и в деревне не живут.
12. Как реагировали на безобразия которые творил Дмитриев.	Я был при нем один месяц и тогда за ним ничего не замечалось.
13. На какие средства живет отец.	Сыновья помогают, да и сам он работает.
14. Какая связь с с/хоз.	С 1923 года связи с сельским хозяйством не имею, но связь с отцом имею.
15. Скажите как это 70-ти летний отец может заниматься сельским хозяйством, числитесь ли вы едоком.	Верно, отец работает один, у него есть корова, лошадь, едоком я не числюсь.
16. Что вас побудило с малых лет уйти от отца.	Не было средств проживать дома.
17. Были ли у вас колебания.	Не было.
18. Где был штаб 16-й армии.	Не знаю, где был.
19. Как смотрите на ~~Хххххххххх~~ рабкоровское движение.	Я пять лет был ответственным редактором стенгазеты.
20. Где вы были в октябре 18 г.	В деревне.
21. Какие у вас были партвзыскания	Партвзысканий не было.
22. Какую общественную работу несете .	Состою пред. шефбюро.
23. Сколько человек вы вовлекли в партию.	Точно не помню, ручался за многих. Человек 4-5 вовлек.
24. Ваш отец пошел бы в колхоз.	Ему 70 лет, в колхоз не пойдет.
25. Стенгазетами города вы интересуетесь.	Здесь я серьезно не интересовался, пишу мало.
26. Какая связь с стенгазетами.	Слабая.
27. Имеете ли партнагрузку и какую.	Руководитель кружка по проработке решений 16-й партконференции.
28. Как относительно выпивки.	С детства не пил и сейчас не пью.
29. Ваше семейное положение.	Есть жена, дочь и мать.
30. В ячейке Адмотдела вы давно.	С декабря или Января месяца.
31. Как вы смотрите на самокритику в Вашей ячейке.	Самокритике еще слаба.
32. Были ли сходки и не принимали ли вы участия.	В сходках участие не принимал. О сходках я говорил на бюро ячейки с тов. Партыновым.
33. Не было ли жалоб по поводу задержки дел.	~~ххххххххххххх~~ в прокуратуре такие дела были.
34. Что вам было за это.	Мне ничего не было, там было написано, что как будто бы выгонял крестьянок, гнание на сельскоров, но это неверно.
35. Не лежали ли дела по 3 мес. по обжаловании.	У меня дела не лежали, ~~хххххххххх~~

36. Какие вы имеется партвзыскания и административные взыскания.	Не имею.
37. Нет ли у Вас грубости и соблюдаете ли классовую линию в работе.	С кем как, если рабочий или пастух - я раз"ясняю, но с торговцами у меня другое отношение.
38. Как проработали 16 партконференцию и нет ли сомнений.	Проработал еще недостаточно, хотя и являюсь руководителем кружка, сомнение не было.
39. Какое принимаете участие в общественной работе.	Председатель Цефбюро. В МОПР"е, ОСО состою пассивным членом.
40. Как вы считаете мелкими рабочими которых ваша команда расстреливала в 1917 г.	Я этого не говорил.
41. Что наметила партия в области промышленности.	Капитальное вложение в крупную промышленность, с тем, чтобы производить средства производства, колхозное строительство, развитие совхозов, наступление на кулака и проч.
42. Что намечается для изжития хлебного затруднения.	Колхозное и совхозное строительство, налоговое облегчение середняка дает заинтересованность на увеличение посевной площади.
43. Происхождение Вашей жены и как вы работаете над ней.	Жену не дают вовлечь в работу, говорят, что достаточно получаешь жалование, а раньше участие в работе принимала, а теперь нет, оторвалась от производства и общественной работы. По происхождению доч крестьянина.
44. Вы говорили, что прозапас посят камшки, кто это носит и против кого, против прокуратуры или против Вас.	Это надо понимать так: пишут жалобы до Наркома РКИ, но в глаза никто ничего не говорит.
45. За антисанитарное состояние был ли на вас составлен протокол.	Был наложен один рубль штрафа.
46. Был ли случай, что когда предложили принять протокол Милиции, вы запылили.	Н е т. Я предложил мил-ру сдать его в канцелярию.
47. В чем вас члены партии обманывали.	Я производил дознание, но мне не говорили того, что нужно.
48. Какая новая форма смычки с крестьянством.	К примеру возмите посевную кампанию, кантроктацию, кооперирование и проч.

В прениях выступают следующие товарищи:

Тов. ЛЕБЕДЕВ. Тов. БАБОХОВ прав говоря, что в ячейке было что то вроде зажима, но это об"ясняется тем, что в ячейке больше сырого материала чем обработанного, у Бабохова было настроение зажима, т.к. после его выступления нельзя было выступать рядовому, потому что Бабохов развитый член партии и всегда исчерпывал все вопросы.

32

Тов. ЯКУШЕВ. Я знаю Бабохова с Марта месяца, хорошая сторона у Бабохова та, когда председатель собрания не давал высказываться по тому или иному вопросу, то Бабохов настаивал на продолжении прений, до выяснения вопросов. По вопросу Филимоненкова Бабохов предложил то, что он и должен был понести по заслугам. По вопросу со мной он поступил правильно, настаивая на передаче материала в партийные орган. Волокиты или пьянки за Бабоховым не замечалось.

Тов. НАЙМЕНОВ. Один из товарищей хочет Бабохова обвинить в зажиме, но со стороны Бабохова зажима не было, а он был твердым товарищем в проведении политической линии и это обстоятельство казалось некоторым товарищем зажимом.

Тов.ПЕТРОВ. Я коснусь вопроса с рублем: Бабохов поступил неправильно посылая куда то мил-ра, а сам не разрешая этого вопроса, но что же тогда они делают с крестьянами. Неправильное поведение тов. Бабохова было в том случае, когда он делает резолюции о немедленном взыскании 5 руб., в противном случае угрожает передаче й дела в суд, этот случай я думаю Бабохову известен.

Тов. СТЕПАНОВ. По моему Бабохов не четко ставил вопросы об отсечении тех товарищей, которые несли грязь в ячейку, сквозит неясность в его об"яснении по вопросу несработанности в партийных организациях, ведь если Бабхов был прав, если у него была правильная линия в работе то нужно было бы ставить вопросы перед губернскими партийными организациями даже,если нужно,перед центральным Комитетом партии. Теперь неясность Бабохова "о камешках" против него, надо выводить этих товарищей на чистую воду, но Бабохов на это недостаточно реагировал, нужна твердость в проведении партийной линии, а у него замечается хвостисткая линия.

Тов. ЗВЕРЕВ. Поясню относительно рубля. Был составлен протокол за антисанитарное состояние, я зашел с протоколом к Бабохову, но он мне много наговорил, что то путал, грубо обошелся со мной, хотя протокол подписал. Тов. Лосеву пришлось вынести все нападки, когда он пошел взыскивать этот рубль, тов. Бабохов кричал, угрожал, требовал мил-ра который составил протокол и проч.

Тов. ЛАЛАШЕВ. Прав был тов.Бабохов, что указывал на то обстоятельство, что Милиция не знает постановлений, протокол должен быть составлен не на прокуратуру, а на коменданта, я тоже разговаривал с мил-ром и заявил ему, что рубля он не получит.

Тов. ЕГУПОВ. Бабохов утверждает, что до его приезда критики и самокритики в ячейке не было и развернулась критика только с его приездом, но это неверно, до приезда Бабохова у нас склок не было и как только он приехал, так и начались склоки. Плохо, что против него носят "камни" но он не выявляет.

Тов. ШАРОВ. говорит, что обвинять Бабохова в том, что он нич его не сделал к изжитию склок нельзя, недостаток Бабохова тот, что он при выезде на обследование Волмилиций подходит формально к обследованию, выявляя лишь недостатки, но ничего не предлагает к изжитию недостатков. При расследовании склоки Бабохов подошел неправильно, односторонне, мне приписал обвинение в склоки, а Нач. Уголрозыска нич его не было, хотя он больше виноват.

Тов. БАБОХОВ. Утверждать, что я не выдерживал партийной линии, это неправильно, в хвостизме меня обвинить нельзя. Я первый предложил 2-3 человек партийцев замеченных в склоке исключить, здесь нет хвостизма. Формального подхода при обследовании не было, я по 4 часа инструктировал. Вины в суб"ективности при расследовании нет. Начальник Уголовного розыска был в Ленинграде и вина падала на тов. Шарова.

28. Проверяется тов. ШАРОВ Владимир Романович.
Член ВКП/б/ с Сен.- 18 г., партбилет N 0382142 , год рожден. -1890, соцположение - служащий, основная профессия до вступления в ВКП/б/ - приказчик, работал 12 лет, образование - сельское, в друг. партиях не состоял, в КСМ не состоял, связь с с/х имеется, с/х состоит: лошадь, корова , налога платит -32 р., партвзыскания - выговор за выпивку и за неработанность с ячейкой, другой выговор партнагрузка - АПО комиссии.

С 13/14 год по 1917 год в старой Армии 1918 года по 1923 год Красная; 1924 году поступил в ряды Милиции, неудачной была жизнь; и после время

ВОПРОСЫ:	ОТВЕТЫ:
1. Скажите как подбирали аппарат Милиции.	Мл. состав через Комиссию, а Нач. Волмилиций мною вопрос согласовывался с Волисполкомом.
2. Раскажите о случае приема поповских сыновей.	Я уже сказал работников принимала комиссия. Малышицкого я не знаю, а знал его брата, который зарекомендовал себе как хороший работник. В комитет партии я обращался, чтобы мне дали партийцев, но мне в этом отказали О Малышицком была бумажка от губ.отдела и он был принят на службу.

3. Вами ли был принят мил-р Васильев.	Штат был 300 человек, всех принятых я не помню, но как правило принимали/в через комиссию.
4. Какая у Вас партнагрузка.	Член Горсовета, работаю в АПО комис
5. Когда принимали Хомякова, знали ли вы, что он был снят с работы.	Об этом я не знал.
6. Были ли случаи приема пьяниц, например: Уточкина и Зайцева.	Уточкин был принят не мною.
7. Был ли случай в Сычевке, когда мл. мил-р сказал, что Шаров "сиволапый мужик" и этот мил-р был снят с работы.	Такого случая не было.
8. Как устроил мил-ром офицера царской армии.	Случая такого не помню, пусть скажут кого.
9. Это относительно Галкова.	Галков мною не принимался, он работал до меня.
10. Почему не был дан ход делу Иванова.	Я дело прекратил, так как проверенные мною факты не подтвердились
11. На какой почве у Вас была склока с Толстым.	У меня склоки не было, но Толстой выступал против меня, ревнуя меня к своей жене.
12. Из Белого вы выписали Буслаева неужели не нашлось на месте работника и чем был ценен Буслаев.	Работников на месте не находилось Буслаев был ценен тем, что работу уголовного розыска поставил хорошо
13. Расскажите о случае, когда разбивали окна в квартире фотографа	Сотрудники Адмотдела Якушев и Иванов и один не выявленный выпивали на квартире и они участвовали в этом деле.
14. Кто подсиживал Якушев вас или вы Якушева.	Мнение в ячейке сложилось, как будто я подсиживал, но такое мнение не верно.
15. Кто писал ответ на заметку в Губадмотдел.	Писал Иванов.
16. Почему вы не говорили о Якушеве, когда расследовала дело парткомиссия.	Я тогда ничего не знал о Якушеве.
17. Правильно ли вы считаете прекращение дела Иванова.	Я тогда только приехал, работы было много и возможно, что прекращение этого дела было поспешно.
18. Почему Иванов был уволен по собственному желанию при наличии фактов склоки.	Я не знал, что на Иванова есть материал о склоке.
19. Для чего прислуга Зубикова вызывали на квартиру.	Я ее вызывал не на квартиру, а в сад.
20. На каком улице вы были дворником.	На Дрогомиловской заставе.
21. Помогала ли ячейка в работе.	Помощь ячейки была.
22. Принимали ли на службу Самусева и Бембуха.	Не принимал.
23. Имеете ли связь с с/х.	Посылаю деньги, ездил туда делать доклады, в хозяйстве имеется лошадь и корова.
24. Сколько платите налога.	32 рубля.

25. Расскажите о слу чае, когда вы с братом покупали лошадей и пьянствовали.	С братом я лошадей никогда не покупал.
26. Правда ли, что на пл. мил-ра Гущина вы сделали нажим, чтобы он сознался в краже, когда он кражи не совершал.	Такого случая не было.
27. Знаете ли постановление контрольной комиссии о сколке.	Такого постановления мне не дали, хоят я его читал, но всего не помню.
28. Какое взыскание на Вас наложила контрольная комиссия и правильно ли вы его считаете, обжаловали ли и какие результаты Вашего обжалования.	Мне был вынесен выговор, который считаю неправильным, я обжаловал, но результатов еще нет.
29. Губадмотдел предлагаю уволить Никитина и Ершова, но вы не только не уволили, но давали о них хорошие отзывы.	Этих работников я знал как честных работников хорошо относящихся к работ Никитин выпивал, но выпивки на дело не отражались.
30. Как вы могли допустить, что Иванов выбрасывал вещи из общежития женщин-мил-ров.	Я этого не знал и мне никто ничего не заявлял.
31. За что Николаев был переведен.	За побег арестованных.
32. Почему задерживали деньги за отпуск.	Это был один случай, была срочная работы и деньги не были выданы в срок.
33. Почему вы хороших работник выдвигаемых союзом не принимали на работу.	Против этих работников было ГПУ.
34. При наборе штата вы не советовались с бюро ячейки и даже заявляли, что бюро ячейки для меня ничто, а есть Уком.	Таких случаев не было.
35. Не наблюдались ли случаи зажима самокритики в Милиции.	Таких случаев я не замечал.
36. Кого рекомендовали на должность следователя.	Помню рекомендовал Федеева и Борисова, а больше не припомню.
37. Местком и ячейка в содействии по укреплению труддисциплины оказывали.	Ставились доклады на местком об уклонении от труддисциплины, но в этих случаях местком становился лишь на защиту нарушающих труддисциплину.
38. Как проводите работу над собой.	Посещаю кружки.
39. Наблюдались ли грубости во время службы и как проводите классовую линию в своей работе.	Классовую линию провожу. Бывает, что в горячности выругаешся.
40. Почему делопроизводитель личного стола получал ставку ст. мил-ра	Был сильно сокращен штат и надо было как-либо комбинировать.
41. За что получила выговор Антипова.	Были жалобы, что Антипова ругается "матом", за это и получила.

34

В прениях выступают следующие товарищи:

Тов. ШЕРШНЕВ. Я работал с Шаровым месяца 3, положительная сторона у него та, что не было оторванности от партийной и общественных организаций. Склоки были на той почве, что товарищи не хотели ехать из города в деревню и отсюда пошли склоки; была еще склока с капустой, но это дело пустяковое. Со стороны Иванова было масса нехороших выпадо он терроризировал штат, был груб, нетактичен, но тов. Шаров дружил с Ивановым и Иванов сделал из Шарова мишень из-за которой делал разные дела, как например дело с Якушевым. Ставился вопрос о замене Иванова, но Шаров ценил его как спеца. Шаров однажды доверил Иванову секретную переписку и это служило дальнейшей их спайке. Шаров много принес пользы для партии.

Тов. ГЕЛЛЕР. Иванова Губотдел не посылал, наоборот Иванов был снят по чистке аппарата. При чистке партии надо учесть обстановку ячейки. Было много споров, но больше всего из-за пустяков, т.к. в ячейке были разлагающиеся элементы. Ошибка Шарова в том, что он дал хорошую характеристику Иванову. Положение в ячейке ненормальное и теперь, т.к. на вновь присланного тов. Степанова уже собирают материал, это нужно отнести к болезненным явлениям парторганизации. Шарова я знаю как хорошего работника, 10 лет работал в органах ЧК, работа Шарова здесь была хорошая, но в его работе не было поддержки, его запутывали и сначала налаживавшаяся работа при нем, впоследствии начала падать. Шаров недостаточно резко реагировал на нормальные явления. Работа общественной организации по поднятию труддисциплины не было, мил-ри пьянствовали, безобразничали, Шаров хотел привлеч этих работников к ответственности, но со стороны Месткома встретил большое сопротивление в этом вопросе. Ячейка уделяла мало внимания, что говорит за болезненность состояния самой ячейки.

Тов. НАЗИМОВ. Отрицательная сторона Шарова та, что он был не твердым членом партии, руководство со стороны ячейки было и он сам этого не отрицает. Тов. Шаров не согласовывал вопросов с ячейкой и союзом, а делал все самостоятельно, неправильно, что заметку об Якушеве не проверил и допустил беспартийного написать на члена партии. Шарову на халатное отношение и незаботанность с ячейкой показывались партийными организациями. Кроме того указывали на необходимость снятия Иванова и тов. Шаров сегодня эти вопросы обходит. Эти неувязки потянули Шарова в склочное дело.

Тов. ШАЛАШЕВ. Нужных условий для работы как члену партии в ячейке не было, ячейка была неспособна руководить прокуратурой, судом и Адмотделом, часть ячейки разлагающийся элемент, в ячейке было брожение. Наступление на Шарова было неправильно, а сколчного характера, склоку затеяли тов. Толстой и другие. Я ставил вопрос о снятии ряда негодных работников из Адмотдела, Шаров мое мнение разделял, но некоторые товарищи были против этого, как например Якушев, на чем тов. Якушев наживал себе подленькие дешевенькие авторитеты, конкретной вины за Шаровым нет. У нас есть и сейчас члены партии, которым не должно быть места в партии, они и Степанову создают нехорошую обстановку, невозможную для работы.

Тов. АНТИПОВА. О склоках я ниче его не знаю, но как член партии Шаров ничего не делал, всецело попал под влияние Иванова, всегда с ним шушукался, взяли себе сукно, Шаров об этом знал, вообще мягкотелость Шарова налицо.

Тов. ПЕТРОВ. При Шарове руководил Адмотделом Иванов, Шаров только подписывал, но не знал, что у него делается.

Тов. ТОЛСТОЙ. Я соглашаюсь с мнением Геллера, склока у нас выходит не от низов, а от верхушки. Вина Шарова в том, что он своевременно не ставил вопрос о склоке в Укоме. Авторитета вновь прибывшему Н-ку Шарову не делали, в работе не помагали, создавались группировки против Шарова, условия для работы Шарова были невозможные, сам в этом вопросе нетолько не шел на встречу, а принимал все возможное, чтобы усилить конфликт, придумывал всякие сверхурочные и проч., устраивались склоки, я тоже случайно попал в склоку и находился некоторое время под влиянием склочников, это была моя ошибка и я ее сознаю.

Тов. ГУЛОВ. При мне переменилось 4 начальника и при всех были нездоровые явления. Отрицательно то, что каждый новый начальник толковал только о том, что плох был предыдущий, но работа постепенно улучшалась, при Геллере была плохая постановка работы, Аскаров немног улучшил, при Шарове стало еще немного лучше. Тов. Степанов обвиняет Шарова в плохой постановке работы. Тут говорили о том, что коллектив был болен, но мое мнение, что больны администраторы, а не коллектив. и заявлять панически коллектива не следует.

Тов. ЛЕБЕДЕВ. Был допущен ляпсис со стороны Шарова по отношению Иванова, т.к. его нужно было бы снять, приезжал к нам тов. Геллер, тоже не подметил необходимости снятия Иванова, Шаров имел намерение снять Иванова, но заменить было не кем. Руководство со стороны

Утверждают, что склоки создавал Якушев, но это неправильно, Якушев тогда был на курсах, говорят, что Якушев зарабатывал себе подленькие и дешевенькие авторитеты, но это обвинение ложное, Якушев среди нас пользуется среди нас глубоким авторитетом.

Тов. ЯКУШЕВ. Взаимотношения с Шаровым у нас раньше самые хорошие и сейчас хорошие, я создавал Шарову авторитет, заслуги тов. Шарова - это службы в Красной Армии, Ч.К. Кроме того он хороший работник, честный, искривления классовой линии за ним не было, к недостаткам надо отнести вопрос с Ивановым. На меня Шаров много вылил грязи, но я как член партии везде о нем говорил и скажу только правду, дешового авторитета заслужить я не стараюсь, а всегда проводил правильную и партийную линию.

Тов. ГОГОЛЕВ. Я как беспартийный отмечаю, что руководство было хорошее административные взыскания налагались правильно, но когда касался вопрос переброски членов партии, они не хотели ехать и создавали сколки, что ненормально, ведь член партии от предложенной работы отказываться не может, склоку создавали Иванов, Егупов, Толстой и Данилов.

Тов. АКСЕНОВ. О Шарове я скажу с хорошей стороны, я был у него два с половиной года помощником и знаю его хорошо. В Сычевке Шаров поднял дисциплину на должную высоту, работоспособный товарищ и умел наладить работу. Взаимоотношения с мил-рами были хорошие. В гор. Белом Шаров работал хорошо.

Тов. ЗВЕРЕВ. Шаров принимал психически ненормальных людей, пьяниц это вина Шарова. Обвинять одного Шарова нельзя, т.к. о склоках знал и Уком, прокуратуры, Уисполком, но надо удивляться почему же своевременно не реагировали на это.

Тов. ПАВОХОВ. Иванов был бюрократ в высшей степени, но на это не обращали внимание. Однажды Иванов просит у Н-ка Волмилиции разрешения спать с его женой, жена бьет морду Иванову, поднимается переписка, но она не расследована и дело прекращено. Плохо то положение, что все Нач. Милиции говорят лишь о том, что до него работа была плохо поставлена. Вина Шарова, что он не умел делать подбора штата.

Тов. ШАЛАШЕВ. Даю справку, что я не говорил о настоящем положении вещей ячейке, а касался лишь ее прошлого, теперь в ячейку влились новые товарищи и руководить работой ячейка может.

Тов. МОИСЕЕВ. Знаю Шарова по работе в Смоленске, он так зарекомендовал себя хорошо, здесь парторганизация была такова, что ни один из членов Партии не содействовал в работе. В ячейке есть карьеризм, некоторь

35

ячейки было, ставились доклады о дисциплине.

Тов. ИЛЛАРИОНОВ. Шарову ставили в вину, что остался на работе сына дьячка, но положение такое, ставили вопрос перед Волкомом о замене, но подходящего кандидата не нашлось и его разрешили оставить. Никитин рабочий от станка, честен, но недостаток тот, что он выпивает. В зажиме Шарова обвинить нельзя, я его знаю с 23 г., как человека любящего милицейское дело, честен в высшей степени, я будучи мл. мил-ром спорил с Шаровым, но зажима с его стороны не было и наоборот, даже выдвинул меня на должность ст. мил-ра.

Тов. ИГНАТОВ. С капустой дело обстоит так: дели денег жены Иванова Шарова и Якушева Назарьеву и капусту покупали за деньги, я лично ездил за капустой.

Тов. БУЛЫГИН. Шарова знаю с 24 года. т. Шаров уделял большое внимание по борьбе с бандой, служил всегда нам примером, в зимнее время переходил в брод речку. Шаров приводил одного из видных бандитов, на все важные дела выезжал сам, как работал в Вязьме я не знаю, но уверен, что у Шарова ничего не может быть серьезного и здесь просто склочный вопрос.

Тов. КОНЕНКОВ. Я близко соприкасался с Шаровым, тов. Шаров является хорошим товарищем, хорошим работником, но дело здесь в том, Бюро сделало постановление послать на работу в дер. Толстого и Данилова но эти товарищи не хотели поехать и подняли грязь на Шарова, вина Шарова вся связана с Ивановым, например: был материал, покушения. Иванова на изнасилование, но тов. Шаров, чтобы как следует расследовать это дело- прекратил его. Егупов утверждает, что в склоках были виноваты головки, но это неправильно, склоки создавались потому, что рядовые не хотели ехать работать в деревню, т.к. это материально на них отражалось и они поднимали склоку. Но вся грязь была сделана Ивановым. Во всех вопросах вина Шарова не так большая, а здесь вина всех нас членов партии.

Тов. МОРОЗОВА. Тов. Шаров характеризовал Хомякова как хорошего работника, тогда как его уволили за распущенность, за связь с чуждым элементом. Шаров ликвидировал комнату отдыха для женщин и передал ее Иванову, а Иванов творил, что ему вздумается, выбрасывал вещи, Шарову мы об этом заявляли, но он мер никаких не предпринимал. Была несвоевременная выдача зарплаты и за отпуск, мы у Шарова клянчили, но Шаров даже не хотел с нами разговаривать, не было чуткости со стороны Шарова и товарищеского подхода к нам.

некоторые члены партии стараются лишь для того, чтобы получить хорошую работу. Тов. Степанова не хотели принять потому, что некоторые товарищи имели виды получить это место, вообще Шарову в работе не помогали и обвинять его одного нельзя.

Тов. АНАНЬЕВ. Ячейка была нездоровая, собирали материал на Степанова, созывали собрания для разбора материала и вообще делали невозможною работу Степанову.

Тов. ШАРОВ. Относительно подбора штата - не было подходящих работников, условия для работы создавались плохие, дисциплина была. По вопросу об Иванове. Я его хотел убрать, так ставил вопрос, но заменить его не кем было. Теперь о том, что я дал ему хорошую характеристику, но он как работник был хороший и другой характеристики ему дать нельзя было. Что же касается, что как будто бы Иванов руководил работой Адмотдела - это неверно, так как я сам хорошо подготовлен к милицейской работе и руководил самостоятельно. Теперь относительно формального подхода к расследованию дела Иванова Того Нач. Волмилиции я хорошо знаю и говорил с ним об этом случае, но он факта не подтвердил и я дело прекратил, возможно что здесь была поспешность, я этого не отрицаю. Были и другие ошибки, которых я тоже не отрицаю, но верно только то, что работе отдавался весь. С Якушевым у нас особенного нич его не было, разделяло нас только то что он не мог втянуться в работу так как надо.

Собрание закрыто в 23 часа 40 мин.

и кандидатов ВКП/б/ от 30/VII-29 года.

Собрание открыто 18 час. 45 мин.

Поверочная комиссия в составе Председателя тов. РОЗАНОВА, членов:
ЛЕБЕДЕВА и ЛЕЛЬЧИЦКОГО.

Присутствовало членов и кандидатов ячейки Адмиралтейского района - 35 чел.
других ячеек
беспартийных 104

Председатель тов. ЛЕБЕДЕВ.
Секретарь Николаевич.

Член ВКП/б/ с Сентября - 18 г., до вступления в ВКП/б/ год рожд. 1894, социальное происхождение - крестьянин, социальное положение - прокурор, занимаемая должность - прокурор, образование до вступления в партию - приказчик, работал - 16 лет, в старой армии служил с 1915 по 1917 г., в Красной Армии не служил, в других партиях не состоял, в КСМ не состоял, связь с селькомитетом не имеет, партийное взыскание не имеет, партнагрузка - руководитель кружка.

ВОПРОСЫ:

1/ Имеется ли у Вас хозяйство, сколько оно и сколько платите налога.

2/ Какое наложено партийное взыскание за искривление классовой линии при разборе дела Сомкова

3/ Где вы были в [illegible] когда [illegible] подготовляли восстание ....

4/ Ваши взаимоотношения с [illegible] и Якушевым.

5. Вы говорили, что писали стишки какие стишки и в какую газету.

ОТВЕТЫ:

Хозяйство имеется, бедняцкое, налога не платит, связи не включается в переписке с матерью и кое-когда посылал деньги.

Это дело обстоит так: [illegible] Т-ков давало ссуды кулакам, а беднякам отказывало. Т.Данилов это дело сказал, я опротестовал это дело и виновных осудили. Обвиняемые дома-[illegible] меня в К-Т партии, но а потом сами они сознались, что были неправы.

В с. Кудрецком Вологодской губ.

Дело в том, что в [illegible] есть преступный элемент, у Лебедева растрата, Шершнев и Миронов тоже были осуждены, на Якушева также имеется [illegible] материал и в ячейке чувствовалось плохо, не зная какую линию взять, но была необходимость снять некоторых тов., товарищи чувствовали, что я повел [illegible] борьбу, и спасибо недовольны мною, особенно тов. Якушев и начали собирать материалы сплочного характера.

Стихи писал себе в альбом, [illegible] было два стиха помещено в стенгазету.

6/ Кто получил партвзыскание Соко-

Нет партвзыскания, выб"ялся.

7/ Вы говорили, что в ячейке были элементы, которым не место в партии, кто по Вашему мнению такие.

Все имеющие - Лебедев, Перминов. Они вполне не могут находится в рядах милиции.

8/ В 1919 г. был призван в армию, почему вы не призывались.

Был ранен, в армию признан непригодным, а кроме того Ч.К. не призывались.

9/ На Степанова подготовлялась записка, как вы на это смотрели.

Я раньше не знал об этом.

10/ Где находились во время смоленского нарыва . . . . . .

В Вологодской губернии.

11/ Какие причины заставили Вас переехать из Вологодской губ. в Смоленск . . . . . .

В Вологодской губ. надоело.

12/ Почему обязательно переехать в Смоленск . . . . . .

После Смоленского нарыва туда требовались работники.

13/ Почему не был снят с работы Филимоненков, а переведен и даже выдали под"емные . .

Филимоненко я отдал под суд, но не знаю почему его перевели.

14/ В 1913 г. по день призыва, где вы находились.

Был приказчиком в рыбной лавке.

15/ Кто настаивал на переводе Филимоненкова .

Я не знаю.

16/ Партнагрузка.

Руковожу кружком.

17/ Ваше участие в стенных газетах.

В стенную газету не писал, в "Боярщ" писал раз пять. Было совещание селькоров, я выступал с докладом

18/ Ведете ли вы беседы с членами партии кроме кружковой работы.

Когда ко мне обращаются я беседую Например: я беседовал с Антиповой, Наименым.

19/ Какая Ваша практическая работа по оздоровлению ячейки.

Я ставил вопрос о чистке ячейки перед т.т. Чусовым и Мартиновым.

20/ Что сделали по административно правовой секции.

Заседания секции посещал.

21/ Какая у вас связь с беспартийными.

Сделано 53 доклада, внесен в дер. делах и там докладй, устраивал вечера вопросов и ответов. Кроме того проводил вечера вопросов и ответов в воинских частях.

22/ Рабкор Котов по вашему мнению хороший человек.

Я его мало знаю, в суд. процессе выяснилось, что он исключен из комсомола за искривление классовой линии.

23/ Есть ли достижения по борьбе с бюрократизмом.

Я веду борьбу не взирая на лиц многие довольно ответственные работники мною привлечены к ответственности.

24. Вы сказали, что в Иванове проходил прорыв линии, а Вас как будто обошли в деле, не ошибались ли Вы.

Я ставил вопрос в Укоме, мне сказали, что я прав.

25/ В вашей ячейке самокритика была

Когда я приехал, была в последнее время самокритика развивается, хотя част

по правильному пути. е. вмиш-

Не замечается. Стараюсь быть вежли-
вым, классовитым перед ним.

Состоит членом АПО и МОПР.

Когда Тонетой и Данилов отказались
ехать, то убеждал в необходи-
мости поездки.

Нет, если бывают неясности, то
обращаюсь как раз ленения в Губ.
К-т Партии.

Мое мнение - Шертнев Якушев, Петров
Лебедев

Тов. Крупов обращался ко мне в защи-
критики мое мнение то, что члены пар-
тии были резервом времени.

Не выходил

В Волородском собрании участвовала,
здесь была раза 2-3 на партсобраниях

В прениях участвуют следующие товарищи:

Тов. [illegible]. Целиков обвинял меня, в каком-то Степановом, но я в то время здесь не был. Целиков обвинял меня в том, что я старался заслужить доверенья авторитет, но авторитета от Палашева [illegible] мне дорог авторитет от низов, когда Палашев [illegible] низовыми людьми.

Теперь об Исаторелом деле, тов. обвинял 3-х членов партии в искривлении классовой линии, это дело раскрыл контр-революционер [illegible] хотел судить товарищей, но вынесли [illegible] и Губсуд отменил его, Шалашев Котова назвал [illegible] хотел втянуть его в партию. Теперь относительно [illegible] На одном собрании перед моим докладом, тов. Крупов выразился заметить, что нужно заниматься практической работой, а не [illegible] Палашев показал своих слов, начал нападать на Крупова, [illegible] Крупова не отравили внять обратно словам, все это плохо отразилось на рядовых членах партии, которые [illegible] выступать на собраниях после такого случая.

Тов. [illegible]. Чаковское дело проходило через меня, и мне ясно искривление классовой линии членами Партии; судили [illegible] и кулаки, а бедноте не выдавали. О Палашеве никто плохого сказать не может, человек он товарищеский, но у него замечается мягкотелость, неправ Палашев по отношению Крупова, так как не учел с кем имеет дело.

Тов. ДУБОВ указывает на то, что у Шалашова была неискренность по вопросу Котова тем, что он не был арестован и по запросу финансового прокурора проявил нерешительность, неспешное решительно вопро
по пришлось Котова освободить.

Тов. Назаров. Здесь указывают на то, что Шалашов сделал как бу. то было сказано, это неверно. Шалашова обвиняют в мягкотелости и вялом, но это также неправильно. По вопросу Клупова Шалашов был прав, так как Клупову был указан его недостаток. Проведение партийной линии у тов. Шалашова твердое, к партийным вопросам тов. Шалашов чуток.

Тов. ЛЕВИН. Мягкотелости у тов. Шалашова нет, здесь также возможно было, но выпад Шалашова по отношению Клупова некорректный и Шалашов в этом вопросе проявил горячность и после этого скучал было заметно, что рядовые члены партии боялись выступать на собраниях. Тов. Шалашов неправильно меня относит к преступному элементу, он мало сделал в ячейку и не участвовал в газете, не вел бесед с товарищами, были моменты об отлове от порученных бюро работ. Против Степанова я никогда не выступал, а мое выступление было по вопросу как разрядить создавшуюся атмосферу.

Тов. НИКОЛАЕВ. Шалашов активно выступает на партийных собраниях с деловыми предложениями, но плохо, что он своим я подменяет ячейку, например: когда у него спрашивают, что сделал как член ячейки, то от него можно только услышать, что я вел одного, другого, но воспитательной работы со стороны его невидно.

Тов. КЛУПОВ указывает на то, что Шалашов рядовой член партии хорошо политически развит, но свои знания он приберегает только для выступления на собраниях, но поведение как член партии работы не ведет. Инцидент со мной, он сам по себе крупный, но Шалашов извращает меня как преступника, тов. извратил смысл моих слов, говоря что надо меня задержать за это и это на других товарищей подействовало с отрицательной стороны. Плохая сторона у Шалашова та, что в партячейке он видит только преступный мир, но это неверно, нельзя всех наших членов партии отнести к разложившемуся элементу.

-тусто в отношении [illegible] и тов. [illegible] Хабецким. По вопросу тов. Егупова [illegible] над т. Егуповым сказал [illegible] тов. Тютюн указывает на то, что [illegible] хорошо говорит, непрактически [illegible] занятой работой как прокурор в Угловском [illegible] никогда не выглядел. Помощи с его стороны как развитого члена партии не видно.

Тов. СТЕПАНОВ. указывает на то, что на сегодняшнем совещании прокуратура вела неправильную политику, не давала практических указаний в работе, не указывала как исправить те или иные недостатки, имея установку вверху. В ячейке было малувоспитательной работы, это нужно отнести к вине и Шалашова.

Тов. ИВАНОВА. У Шалашова хорошая политическая подготовка, но есть отрицательные моменты - это его недостаточная чуткость, например: вопросе с Егуповым, да и мне пришлось на себе испытать его нечуткость однажды я выступила в ячейке, где разбирался вопрос о склоке, но на мое выступление Шалашов заметил, что от такого выступления пахнет затхлым. По выявленной склоке у меня и тов. Чернышта было особое мнение, но Шалашов окрестил это группировкой, хотя у нас никакой группировки не было, мы лишь стояли в стороне от склоки. Конечно, если Шалашов задергивал меня и Чернышта, то Егупова и говорить нечего. На эти недостатки Шалашову надо обратить внимание и в дальнейшем исправиться.

Тов. КУЛЧИН указывает на то, что при чистке партии надо выявлять действительно негодных элементов, на чем заявлять на собрании открыто, разоблачая нездоровые явления, а не останавливаться на мелочных вопросах.

Тов. ПАЛАШЕВ. говорит, что Ивановой замечаний на собрании он не делал; Щеколдин мне бросил обвинение в склоке, но это неверно, т.к. склоками я никогда не занимался. Якушев обвиняет меня в искривлении классовой линии, но этого не было, т.к. будучи сделан приговор Егупову, мы лишь стерли меру социальной защиты с Егупова и учитывая, что он неразвит, не подмечать ошибки необходимо и если они будут с его стороны повторяться в дальнейшем, я и в будущем их подмечать считаю необходимым. Обвинение в том, что я сидения собой [illegible] не обосновано. В вопросе с Филипповым я предлагал снять с работы, но этого не сделали. О том, что в

[illegible] Обвинение в отсут-
ствии [illegible], т.е. бегство того что сделано,
сделать [illegible] не может принять во внимание мою работу по ор-
ганизации [illegible] я был, т.к. пользуя
[illegible] я должен был провести противо-
речащие [illegible] я должен был, что я выполнял одно"я
из его [illegible] Тов. Киселев прав в том смысле, что я выполнял одно"я
из его [illegible] но потому, что я так хотел, а это вынуждало создав-
шиеся условия работы в ячейке. Теперь об отсутствии от меня
Ильина, но ведь я делал ряд докладов.

Тов. РОЗАНОВ, указывает на то, что рядовые члены партии не активно
[illegible] на собрания, а беспартийные товарищи со своей [illegible] выступают,
[illegible] о сов. Правда это говорит, что члены они политически разви-
ты не вся воспитательную работу, а проводя живо среди отсталых
положение создало недружную обстановку. Выступление своего [illegible] у тов.
[illegible] и в этом его ошибка. Тов. Розанов обращается к рядовым
членам партии и беспартийным принять активное участие в обсуждении
докладов проходящих [illegible].

Зав. [illegible] тов. [illegible]

Член ВКП(б) с 19 г. партбилет К 0295268, рождения 1895 г., соц.
происхождение - крестьянин, занимаемая должность - Нач. Адмотдела, об-
разование - церковно-приходская школа, в Красной Армии служил
с 19 по 24 г.г. в 4-той армии с 15 по 17 г.г., связь с сельским хозя-
йством не имеет, партийных взысканий не имеет. В 1914 году работал
[illegible] в 2-ой Армии было-полочан, красной
армии Инструктором Политотдела 1-ой дивизии Помощником Комиссара
123 стрелковой бригады Комиссаром и военкомом штаба 6-ой дивизии
С 1924 году почти [illegible] Политическим
[illegible] Организатором.

1/ Где вы учились. В церковно-приходской школе.

2/ Когда вы узнали что против Перед отъездом в Ишлово мне
Вас готовится [illegible] были заявлены данные, что против
меня выдвигается [illegible].

3/ Какое у Вас партобразование. Самообразование.

4/ Кто по вашему является вдохновителем [illegible] Тов. Поляков.
[illegible] школы.

5/ Какая у Вас связь с деревней. Связи нет кроме письменной.

6/ [illegible]

7/ Какая у Вас нагрузка?

8/ Почему не присутствуете на партсобраниях и политучебах, как

9/ [illegible] случаи, когда Вас вызвали на бюро ячейки, а вы не яв-

10/ Как это вы покупали коня с тов.

11/ Сколько земли у отца и сколько

12/ Местный комитет оказывает помощь по [illegible]

13/ [illegible]

14/ [illegible] оказывает помощь

15/ Считаете ли правильным, что [illegible] чуть не прервали собрание коллектива.

16/ Замечали ли вы, что в ячейке [illegible]

17/ Были ли жалобы на Вашу работу

18/ Какие у вас взаимоотношения в мил-рами.:

19/ Не было ли у вас недоразумений по линии [illegible]

20/ С какого времени вы не стали доверять Шершеву.

21/ Где вы были во время Смоленского наряда

22/ Какое вы оказываете влияние [illegible]

23/ Какую работу вели по вовлечению батраков в партию.

24/ У вас лично с/х есть

25. Какую ведете воспитательную работу среди мил-ров ?

26/ Не задерживались ли алименты

Проводимая с мил-рами беседа [illegible] ранее эту работу также проводил.

[illegible] нарушения дисциплины, выполнял все получаемые задания.

В связи с формированием полка было много работы у нас [illegible] такой случай был, мне нужно было выехать [illegible] Первый сказал, что мне нужно быть на заседании бюро, но конечно ехать я не мог.

Человек шесть или [illegible] собирали деньги по [illegible] собрали рублей 300 и купили лошадь, а это дело отразилось [illegible] было трудно [illegible] лошадь

Земля не [illegible] ранее 17 р.

Раньше [illegible] работа.

Практически сделано [illegible]

оказывается

В этом вопросе я поступил правильно, но его неправильно поняли, я сказал, что во время часов работы собраний не должно быть, а указал необходимо собрать, [illegible] со мной.

Это было замечено по первому посещению собрания.

Жалобы были в Дегтяри, на ячейку, но [illegible]

Я провожу [illegible] линию, но некоторым это не нравится.

Не было.

С тех пор, как я убедился, что Першиев не может [illegible] правильную линию.

В Калужской губернии.

Занятия не оказывал, [illegible] от него отстал.

Раньше многих вовлекал в партию теперь с батраками я не связан.

Н е т.

Созывал раза три собрания, говорил о поднятии дисциплины, недопустимости пьянства, связи с чуждым элементом и проч.

До меня это было, я эти случаи обнаруживал.

27/ Какое мнение вышестоящих [illegible]

28/ Какое участие вы принимали в [illegible] не умеем жить.

Принимаю участие во всех мероприятиях.

29/ Имеются ли у Вас партийные или административные взыскания.

Партийных нет, административное - был выговор, но его отменили.

30/ Не проявляете ли вы грубости в своей работе.

Сам не замечал резкой грубости, но возможно, что у меня как у человека военным укладом иногда получается резко.

31. Не считаете ли вы, что имеете большую перегрузку.

Не считаю.

32/ Как обстоит дело с производственными совещаниями.

Было одно совещание.

33/ А с дисциплиной в рядах Партии.

Дисциплина удовлетворительная, а в Ведмидском хромает.

34/ С родственниками.

Пока плохо, но работу ведем.

35/ Часто ли участвуют в вашем районе Вас.

Редко выделяется один Партпред, а его считаю руководителем.

36/ Не были ли вы с ними беседы в индивидуальном порядке.

Ко мне приехали Партпред по с дисциплиной и хозяйственными вопросами.

37/ Как отразилась система на всех звеньях Партии.

Сначала было брожение, шушукались по углам, но теперь чувствуется перелом к лучшему.

38. Есть ли теперь контакт в работе треугольника.

Сейчас еще полного контакта нет.

39/ Помогают ли вам в работе Бюро ячейки и профсоюз.

Теперь начинают помогать, но до сего времени помощь была недостаточная.

40/ Не говорили ли вы, что с Бюро ячейки считать не следует и будете считаться лишь с укомом.

этого не было.

В прениях участвуют следующие товарищи:

Тов. ТИМОФЕЕВ отмечает, что тов. Степанов некоторое время не ходит на собрания и занятия политкружков без уважительных причин, так как были случаи, что он играл с детьми, а на собрание не явился. Степанов указывает на то, что он налаживал дисциплину, но не во всех отношениях, так как срочные дела, напр. о злоупотреблении в кооперации ведутся 4 недели, у Степанова бюрократическое отношение, мил-ры его болеют, даже нельзя войти в кабинет к нему болеют

Собрание закрыто в 23 часа 10 мин.

Продолжение открытого партсобрания ячейки Адмотдела по проверке членов и кандидатов ВКП /б/ от 31/VII-29 г.

Собрание открыто в 18 ч. 35 мин.

Председует комиссия в составе: Председателя РОМАНОВА, членов: МЕЛЬНИКОВА и МОРОЗОВ.

Присутствуют членов и кандидатов ячейки Адмотдела - 36 чел.
" б/партийных - 84 "

Продолжение проверки тов. СТЕПАНОВА.

Тов. ШЕРШНЕВ. Отмечает то, что Степанов не уважимал своей работы с ячейкой и профсоюзом, была отсутствует от ячейки и профсоюза, со стороны Степанова наблюдались нетактичные поступки, собрания ячейки Степанов не посещал без уважительных причин. Однажды решили поставить вопрос на бюро ячейки о непосещении собраний, но Степанов не явился на общем собрании этом вопрос о внутрипартийном положении ячейки, я сделал доклад о положении ячейки, поднялся вопрос о Степанове, ряд товарищей подмечали те или иные ошибки Степанова и это было названо склокой. Шалашов говорил, что я растратчик, но я такой же растратчик как и Шалашов. В склоке меня сделали виновным, но я склоки не затевал.

Тов. ЛЕБЕДЕВ. На собрании только подмечали недостатки Степанова, о них говорили Найманов, Цыпкин и друг.товарищи говорят, что я заводил склоку, но не члены бюро, а не я. Цыпкин говорил, что Степанов ездил в деньцинах, это подмечал и тов. Найманов, а в конце концов меня обвинили в склоке, хотя я о Степанове ничего не говорил. К мне Степанова надо отнести несогласованность вопросов с П.К. и ячейкой, на собрании коллектива тов. Степанов поступил грубо.

Тов. ПАНОВ. отмечает то обстоятельство, что Степанов политически малограмотен, но недостаточно знает на деревне, это является пробелом, который надо будет заполнить. Нетактичное поведение Степанова можно объяснить первостью, непосещение кружков и собраний также отрицательное явление.

Тов. ИВАНОВ. говорит о том, что грубости со стороны Степанова не было, обращение у него хорошее.

Тов. ЦЫПКИН. Непосещение собраний и кружков ненормальное явление, знаю был такой случай, что во время занятия кружка, Степанов сидел в кабинете и просматривал бумаги. Склоки против Степанова не было. По этому вопросу была создана комиссия, которая также выявила, что никакой и склоки не было, а были отдельные ошибки Степанова.

нему в кабинет больше, когда заходишь, то ему всегда некогда, ругает "матом". Степанов сильно подтягивает на форму.

Тов. ЕЛЧИНОВ. Обвинение на Степанова преувеличено. Мне как видно женщину тов. Степанов помогал в работе. В милиции была распущенность дисциплины не чувствуется. Тов. Степанов дело знает, требует что нужно, а некоторая часть мил-ров этим недовольна. Подход к мил. хороший.

Тов. ГУДОВ. Степанов не наладил работы с М.К. и ячейкой, имеет те или иные вопросы проводил самостоятельно не согласовывая, напр. у нас был тир. Степанов раздобрал его не договорившись с Сошом, а также и другие мелочные вопросы не хотел согласовывать. Неправильно Степанов говорит о своем с/х. хозяйстве, что у него нет связи с ним, но я беседовал с его родственниками, которые говорили, что у Степанова есть дом, коровенка. Мне несколько мил-ров жаловались, что в кабинет начальника войти нельзя, так как он некоторых выгонял, ругается "матом".

Тов. СТЕПАНОВ. Тов. Степанов с первой встречи с мил-рами показал себя как плохой то офицер. Мое мнение надлежит официально рапортовать об уходе и приходе с постов. О том, чтобы ругался тов. Степанов я не слышал, на все мои просьбы всегда толково разъясняет.

Тов. АНДРЕЕВ. Степанов не первый раз был показался слишком военным человеком, но это хорошо в милиции военный дух водить надо. В кабинет к Степанову по делу всегда войти можно, но бывают частые случаи что его отрывают от работы по пустякам, конечно это может нервировать. Плохого Степанове я ничего не замечал.

Тов. ХАЛНИН. Однажды зайдя в кабинет к Степанову мне довелось как тов. Степанов обращал внимание на опоясывание ремня, на непришитые пуговицы у мил-ров и предлагал им привести себя в порядок, но мил-рам это казалось нападками, хотя требование Степанова вполне правильное. О том, что Начальник ездил с мил-ром, то ничего в этом плохого нет.

Тов. НАЗАРОВ. Т. Степанов попал к нам в то время, когда положение в ячейке было нездоровое. Т. Степанов человек военный и хочет работу в милиции наладить хорошо, мозгов грубости я не замечал. Нехорошее дело то, что тов. Степанов требует от подчиненных воинского порядка а сам сидит в это время развалившись в кресле и покуривает - это невыполнение дисциплины со стороны Степанова. Мил-рами не были

19

умеют свои задачи, например они обсуждали приход Адмиратова, но это об"ясняется тем, что Степанов давал недостаточно "политическую работу.

Тов. ВОРОНИН отвечает то, что на собрании тов. Степанов говорил, что собрание он не разрешает и заявил, что здесь профсоюз или милиция, я интересуюсь для чего это было сказано?

Тов. КУЛИКОВ недостатки Степанова, что он в своей работе взял неумеренный тон, он не учел обстановки в Милиции. Положительная сторона Степанова та, что он умеет сознаваться в своих ошибках и исправлять их, а его заявление на собрании, что здесь милиция или профсоюз, тов. Степанов сказал, что этот поступок был неправильный. В милиции было такое положение, что в рабочее время созывают собрания, нарушение дисциплины в милиции было и когда тов. Степанов начал вводить дисциплину, то и начали появляться неудовлетворения.

Тов. СТЕПАНОВ. Отмечает то, что ряд обвинений были незаслуженны, хотя бы например то, что в кабинет боятся входить. Расхлябанность в Милиции была, мил-ры пьют открыто, напр. случай выпивки возле здания Горсовета. Я делал замечания, но это не нравилось, но с безобразными явлениями борьбу вести нужно, эти явления продолжаются и сейчас, напр. один товарищ после чистки напился и даже подрался с ворами. Эти товарищи пишут на меня со всевозможными вымыслами. В некоторых случаях неправ и я, их это нужно мне поставить в вину но необходимо не обойти молчанием вины и других, которые также должны понести наказание. Относительно тира, прежде чем его сломать я об этом говорил с некоторыми товарищами. Сельское хозяйство у моих родных имеется, я об этом говорил. Тов. Тимофеев говорил о свидетельских делах, что они замедляются, но почему тов. Тимофеев не указал об этом, он делал обследование, но акта до сего времени не дал. Ненормально то, что обследуется отдел Милиции не согласовывал со мной. Относительно согласованности в работе с шефом и комом, такие моменты были, но я знал, что представляют отдельные члены бюро и то обстоятельство, что на них опереться нельзя, об этом я заявлял в комитет партии. Некоторые члены партии были замешаны в некоторых нехороших делах. Тираж заготовлялся в Сычевке, когда его можно было бы заготовить в Вязьме, 10.000 руб. не нашли нигде по книгам, содержание выключалось по семейному, не было финансовой дисциплины, давали авансы, на которые перерасходовали больше 5000 руб., вот эти вопросы пришлось. Это положение заставляло меня круто подхо-

дить к вопросам. Тов. Пермяев мстит на Начальника Угоброзыска, но
ото он
я ему сказал, что он в этой работе не подходит, показал, что отзыв
его недовольство мною. Надо учесть трудность, с которыми мне при-
ходилось сталкиваться в моей работе, мне никто не помогал, только
подзадоривали и то обстоятельство, что с 1915 г. я работал в учреж-
дениях, которые сильно трепали нервы, здоровья у меня немножко, мне
нужно было бы подлечиться. т.т.

т.т. ТИМОФЕЕВ, НАБОЛОВ и ПАЛАШЕВ дают справки, что обширное
следственной части могло быть без ведома Степанова, он был руково-
дитель следственной части.

31. Проверяется тов. НИКОЛАЕВ Глеб Николаевич.

Член ВКП/б/ с Марта - 18 г. партбилет № 0380277, родился в 1891 г.
социальное происхождение - из крестьян, образование высшее, специаль-
ное юридические курсы, в Красной Армии не служил, в старой армии
служил с 1914 по 17 г., в других партиях не состоял, связь с эле-
ментами не имеет, письменную, партийным и адм. взысканиям не
подвергался, партнагрузки не имеет.

ВОПРОСЫ.

1/ Социальное положение жены и
какую ведет работу?

2/ Почему не мобилизованы в Кр.
Армию.

3/ Кто был секретарем ячейки Гу-
бисполкома в то время, когда было ре-
шение об арестах.

4/ Какое принимал активное уча-
стие в открытии Смоленского
нарыва.

5/ Как член партии проголосовали
ли вы против административного
меня.

6/ Были ли Вам известны следую-
щие лица:

7/ Какие у вас были с ними
в Смоленске и в Вятке.

ОТВЕТЫ.

Жена член партии, состоит в обществе
"Друг детей".

Служил в органах Милиции и Ч.К.
Смычков, теперь он занимает на
заводе.

К началу открытия Смоленского
нарыва я был секретарем ячейки
Губисполкома. Были приняты меры к уда-
лению из Губисполкома чуждого элемента.

Об этом я никуда не писал, так как
знал, что мои заявления будут пере-
даны в другую сторону.

Не была известна.

Избранная членом Горсовета, делал
доклады, делал консультации по воп
росам, в данное еще работа не
налажена.

43

8/ В комсомоле до партии были

9/ Расскажите, как выполняет партия по вопросам строительства, в какое отношение ставится на с/х родственников?

10/ Состоите ли вы членом двора.

11/ В период Армии в какой должности были.

12/ В Февральской и Октябрьской революции какое принимали участие

13/ Какую имеете партвзыскану.

14/ Какие у вас были разногласия на пленуме, куда с т. Николаевым

15. Ваши расхождения не вылились ли в оведение двойных счетов.

16/ Подвергались ли вы партийным взысканиям.

17/ Какая у Вас работа среди беспартийных.

18/ Будучи в Смоленщине вы чувствовали затруднения, были ли поняты, поднять об этом вопрос партийных организациях.

19/ Вы были с Куновым в одной ячейке не слышали ли вы про его выпивки.

20/ Не чувствовали ли вы в ячейке

21. Какая причина по вашему мнению не достаточность самокритики

22/ Не чувствуете ли вы подмены ячейки Сов. аппаратом.

Беспартийных нет, вызывали уезжих.

Поскольку партия по колхозному строительству разъясняет, влияние на с/х достаточное, т.к. редко бывает в деревне.

Не состоял.

Ст. унтер-офицер.

участия не принимал.

Не имел.

По основным вопросам расхождения не было, мелочные расхождения всегда возможны.

Этого не было.

Не подвергался.

Связь с беспартийными в органах суда поддерживаю в процессе работы выезда в деревню, провожу беседы.

Я, как и другие товарищи не ставили вопросы в партийных организациях, в товарищеских беседах говорили о взысканиях.

В ячейке я был немного, про выпивки не слышал.

Зажима в ячейке нет, но со стороны рядовых самокритика недостаточно развита.

Я в ячейке находился мало, чтобы выявить причину, надо будет изучить.

Этого я не чувствую, но чувствуется недоверие к работникам прокуратуры и суда со стороны рядовых мил

В прениях участвуют следующие товарищи:

1. Тов. АКУЛЕВ. Я Николаева знаю с 1927 г., ничего плохого не замечал, общественное мнение о нем хорошее, хорошая черта у Николаева та, что он любит говорить правду в глаза.

2. тов. [illegible]. Т. Николаев имеется товарищеский подход к работе он оказывает поддержку молодым работникам суда, участвовал в работе четкая.

3. Тов. ЦИКОЛДИН подтверждает, что тов. Николаев в работе помощь оказывал [illegible]

32. Проверяется тов. [illegible] Яков Тимофеевич.

Член ВКП /б/ с января - 19 г., партбилет № 0382919, рождения 1894 г.

социальное положение - служащий занимаемая должность - народоследатель

...работы пять лет, в Красной и старой армии служил, в других партиях не состоял, в/х имеет, налог платит по сп...
партийных и адм. взысканий не имеет, партнагрузки нет. Сред[ний]
Помощь Красной Армии. Надел земли 9 душ[ам], пользовался [18]
Ходатайство [Красной] Армии 18-1918 по 1924 [инструктор] [Ком]
Комсостава 1924 г по 1925 инструктор Высш. Школы
1925 г. по 1927 год Начальник Милиции 1922 и после время Переяслав.

ВОПРОСЫ:	Ответы:
1/ Какое сельское хозяйство у Вас.	Две коровы, лошадь, сарай, 8 дес. земли, имеется 9 едоков.
2/ Сколько платите налога.	18 руб.
3/ Социальное происхождение Ваших.	Дочь бывш. торговца.
4/ Имеется ли у вас пристрастие к картам	В плену играла очко, теперь не играю.
5/ Расскажите историю с билетами в театр.	Я хотел купить билеты у спекулянта, но он вместо стоимости их в 2 р. 50 к. просил 10 руб., я предложил гр-ну пойти в Милицию, но он по дороге сбежал, билеты остались у меня.
6/ Какие у Вас взаимоотношения с канцелярскими служащими в частности с секретарем.	Взаимоотношения хорошие.
7/ Как у вас идет работа в канцелярии.	Работа плохая, дела и дознания лежали по полтора месяца, я требую исполнения но некоторым служащим это не нравится.
8/ Что вы предприняли для налаживания работы.	Ставил в известность администрацию.
9/ Сейчас нормальное положение.	Дисциплина налаживается.
10/ Тов. Шкатов Вам идет навстречу	идет.
11/ Принимали ли участие в вопросе возвращения дома теще.	Участия не принимал.
12/ Не замечалось ли за Вами бюрократического отношения к служащим	Нет.
13/ По чьей вине создаются недоразумения со служащими.	По вине Фаддеевой.
14/ Кто эта Фаддеева.	Дочь бывш. заводчика.
15/ Бываешь ли ты откровенен как член партии.	Откровенен.
16/ Почему не заменил негодных служащих.	Я не администратор, хотя заменить нужно было бы некоторых, напр. по вине Никитиной повестки валялись на дворе и когда делаешь замечание, то создаются нехорошие взаимоотношения.
17/ Фаддеева нехорошая работница, но почему вы ее раньше не отпускали.	Не было делопроизводителя.
18/ Какая у Вас партнагрузка.	Выполняю периодические задания ячейки.

19/ Подвергались ли вы [illegible]	[illegible]
20/ Время [illegible] при [illegible]	Провожу.
21/ Не было ли грубости.	Не было.
22/ Старается ли вы перевоспитывать [illegible]	До женитьбы она была дисциплинирована, теперь нет, принимает участие в общественной работе.
23/ Сколько было привлечено в партию.	Человек 15.
24/ Раньше у вас была партнагрузка.	Руководил группами бедноты.
25/ Как вы смотрите на развертывание самокритики.	Самокритика необходима.
26/ Как вы смотрите на уклоны партии, не было ли у вас недопонимания.	Уклоны вредны и недопонимания не было.
27/ Какое участие принимаете в общественных организациях.	Участия не принимаю.
28/ Не способствовали восстановлению в правах тещи.	Она прав не лишалась.
29/ Правдали что вы зачались и [illegible] гребят.	Эта неправда.
30/ Не чувствовали ли вины в [illegible] на себе.	Нет.
31/ Ваша теща религиозна, живет с Вами и воспитывает Ваших детей, как Вы смотрите на это.	Я думаю, что на детей 2 1/2 л. она не может оказывать такого влияния.
32/ Не являетесь ли вы участником дома тещи.	Нет.
33/ Во сколько оценен дом тещи.	Я не знаю.
34/ Платите ли вы квартирную плату теще.	Не плачу.
35/ Вас обвиняют в пьянстве, пьете [illegible]	Пьянок не было.
36/ Нет ли у Вас венерии.	Ясно не замечал.
37/ Почему когда Ваша здоровается, то вы отворачиваетесь.	Таких случаев не было.
38/ Признаёте ли что Никитина, как дочь рабочего надо увольнять.	Кого предит надо увольнять.
39/ Нормально ли, что теща за комнату платит квартирант 15 р.	Я тогда приехал на Ишкинцы, то у нея уже был квартирант.
40/ Правдали что курьершу вы посылали в Якобую, где она туда ходить не обязана.	Не посылал.
41/ Какая связь с рядовым составом [illegible]	Проводи беседы.

В прениях участвуют следующие товарищи:

Тов. ИЗРАИТЕЛЬ. Указывает на то, что в канцелярии Тимофеев-ридел плохо, не так как ему по его опыту он помогает, что он ничего не предпринимает к налаживанию работы. У Тимофеева есть вышеуказанные вопросы - курьерша, увольнение Тимофеева, не может ущерб этого" не прошел

Не хорошее дело с билетами, в театре Тимофеев демонстрировал свои служебные полномочия. Ходят слухи, что он сейчас играет в карты, хотя это установить не удалось. О теще он говорит, что у него не хорошие, но на вопрос о положении тещи, он отвечает, что он ничего не знает, здесь тов. Тимофеев скрывает и нахочет откровенно говорить.

Тов. Баканов отмечает, что Тимофеев классовой политики партии в своей работе не искривляет, работу выполняет добросовестно, высокомерия у него нет, но есть замкнутость, не откровенность. Тов. Тимофеев по службе требователен, требования у него правильные, но служащие не понимают этого и на этой почве бывают недоразумения.

Тов. БАБОХОВ.С дом тещи получается путаница. У Тимофеева есть формальность в обращении даже один на один с тов. партийцами, напр. меня он называет "тов. Прокурор".

Тов. НАЙМЕНОВ. Указывает на то, что официальные отношения на службе должны быть. Тимофеев способный, работать может, выполняет работу хорошо, но только ту которую поручают, дам же работы не ищет. Относительно дома и билетов в театр, об этом писались заявления чуждым элементом.

Тов. ШЕНДРИК указывает на то, что Тимофеев чрезвычайно самолюбивый и недоверчивый человек, служащие мне жаловались, что Тимофеев груб, даже некоторые плакали от его грубости.

Тов. ЕГИПОВ. Вопрос с билетами нехороший, билеты не сданы в Милицию а воспользовался ими сам. Тимофеев хотел поднять дисциплину, но развалил аппарат. Согласается, что с домом тещи есть неясность, влиять на воспитание детей теща будет отрицательно, официальное обращение с товарищами - это чиновничество, от чуждых элементов в аппарате говорить нельзя, т.к. это члены союза.

Тов. РОЗАНОВ.Указывает на то, что называть членов союза чуждым элементом нельзя. Тов. Тимофеев на вопросы давал не прямые ответы, чувствуется его неоткровенность, в вопросе с курьером подход неправильный, так же ее раньше надо воспитать и не ставить резко вопрос об увольнении. Тимофеев не умеет подходить к служащим, у тов. чрезмерное самолюбие, которое надо будет отбросить. Называть товарищей "тов. прокурор" - чиновническое отношение.

Тов. КУЛИКОВ ОТМЕЧАЕТ, ЧТО ТОВ. Тимофеев исполнителен, классовую линию проводит правильно. Верно, что у него официальное отношение к товарищам, даже в товарищеской беседе, меня он тоже называл "тов. Прокурором", ненормальное явление, что Тимофеев прослыл в капита-

45

лическую сеть. Необходимо будет от туда избавиться.

Тов. КУЗНЕЦОВ указывает на то, что тов. [illegible] детей взять

в ДПК. Дом Радищева, Дворец тов. находится на его изучении

тов. МЕЛЬНИКОВ отмечает, что высокомерие у товарища есть, взаимоотношения с сотрудниками ненормальные, недоступен тов. Типографии, что не касается официального взаимоотношения со станции, то это надо отнести просто к привычке военного человека.

Тов. ТИМОФЕЕВ в заключительном слове отмечает, что заявления на него пишут клеветнического характера недовольные им служащие. Относительно билетов я вину за собой признаю и об этом я сам рассказал. Относительно дома, хочу только сказать, что при первой возможности уйду из этого дома. За политической учебой ряд упущений и работница она никуда негодная. Официальное отношение сотрудниками я объясню тем, что я человек резкий.

Собрание закрыто в 22 часа 55 мин.

Продолжение открытого собрания ячейки ВКП /б/ Адмотдела по проверке членов и кандидатов ВКП/б/ от 5/VIII с.г., собрание открыто в 18 час. 20 мин., Поверочная комиссия в составе:

Председатель - РОЗАНОВ, члены МОРОЗОВ и МЕЛЬНИКОВ.

Присутствовало членов и кандидатов ячейки Адмотдела - 31 чел.

" " других ячеек - 3 "

" беспартийных - 49

33. Проверяется тов. ТИМОФЕЕВ [illegible] Иванович.

Кандидат ВКП/б/. Августа - 27 г., кандидатская карточка № 10534, родился в 1903 г., соц. происхождение - рабочий, социальное положение служащий, образование низшего среднего, в Красной Армии служил в 1913-по 1917 годах в царской армии и подпасок, служил новобранцем 1918 по 1926 г., в других партиях не состоял, в ВЛКСМ состоял, партийным и адм. взысканиям не подвергался, партвзысканий нет.

1918 по 1926 годы в Красной Армии добровольцем; сейчас служит Военком Урал родсена с 1926 году 1926 году Февраль в порту.

Вопросы:	Ответы:
1/ Почему Вы раньше не пытались вступить в партию	С 39 г. я состоял в комсомоле, раньше был политически не развит и потому не вступал.
2/ Какие у Вас были выговора по службе.	Не было.
3/ Рационализаторская работа в нашем аппарате.	Аппарат Угрозыска рационализирован, каждый инспектор работает определенную работу.
4/ Что сделано по приближению угрозыска к населению.	В каждом РИК'е есть агент.
5/ Какую ведете общественную работу.	Теперь не веду, в Тесове был редактором стенгазеты, секретарем ОСО, членом Райкомиссии и НК и КСВ Взаимопомощи. Работал и в других организациях.
6/ Какая у вас связь с массами.	Сейчас нет.
7/ Были ли партийные взыскания	Не было.
8/ Какую работу вели в комсомоле	Был техническим секретарем.
9/ Где были во время Смоленского нарыва.	В Ленинграде.
10/ Чувствуете ли себя политически подготовленным к вступлению в члены партии.	Подготовлен. Читаю книги, газеты.
11/ Решение 16-й партконференции усвоили.	Усвоил.
12/ В Ленинград на курсы вы посланы Смоленском, почему не возвратились в Смоленск.	Я был направлен в Тесово.
13/ Не было ли у Вас грубости.	Обо мне хорошего мнения.

В прениях выступили следующие товарищи:

Тов. НАУМЕНОВ. Калнин активный товарищ, работал в драмкружке, среди мил-ров ходят слухи, что он бежал из Ленинграда и курсы не окончил, а потому и попал в Тесово, а не в Смоленск. В Сычевке не хотел работать на низовых должностях.

Тов. КАЛНИНЬ. Из школы я не бежал, ведь я снят с учета в Райкоме, а также и другие документы оформлены, в Сычевке я ни одного дня не работал.

Тов. КОЗЛОВ отмечает ненормальность не имения партнагрузки.

24. Председатель тов. КОНДРАШЕВ

Родился в 1893 г., член ВКП/б/ с марта 19 г., партбилет № 0167704, соц. положение - крестьян, соц. положение - крестьянин, занимает должность натарпуса, образование начальная школа, специальные юридические курсы, основная работа до вступления в ВКП/б/ - служащий, работал 10 лет, в Красной Армии не служил, в старой служил с 1914 по 17 г., в других партиях не состоял в КСМ не состоял, связь с сельским хозяйством не имеет, партвзыскания нет, нагрузки - нет.

ВОПРОС:

1/ Социальное происхождение.

2/ Что заставило сдать в аренду землю.

3/ Как велика была арендная плата за землю и кому сдавали.

4/ Что у вас была за стрельба на станции.

5/ Вы были уполномоченным Губсуда, а теперь натариусом, как это получилось.

6/ Не привлекались ли вы к какой-нибудь ответственности по судебной линии.

7/ Какая работа среди беспартийных

8/ Характеристика.

9/ Не наблюдалось ли грубости и нападения классовой мести при исполнении служ. обязанностей.

10/ Сколько вы взысканий в партию.

11/ На какой почве у Вас бывают ссоры с женой.

12/ Не было ли у Вас в прошлом связи с чуждым элементом.

13. Ваше мнение о с/х в связи перехода на коллективы.

ОТВЕТ:

Из крестьянина.

Жена немогла вести сельского хозяйства - и ликвидировать не хотела, и потому и сдали.

Платы почти не взимали, сдавалась бедняку крестьянину.

Была стычка с бандитами, меня ранили, тов. убили.

Я подал заявление об освобождении от уполномоченного губсуда.

Не было.

На конференции, в прениях выступили следующие товарищи:

Тов. ЗАСЕЕВ. Кондрашев был унтер-офицер, но на фронт не пошел, хотя в Красной армии специалисты нужны были. Явился, что по В-

Пятница Кондраше в реал дел в пользу кулачества.

Тов. [redacted] Кондраше "бедняцков", на мел.дор.Авторитетом пользов ся, взаимоотношения с рабочими хорошие.

Тов. ШЕЛДИН. Работал на мел.дор. тов. Кондраше действительно авторитетом пользовался, на собраниях был активным.

Тов. МЕЛЬНИКОВ говорит, что в комиссию поступил материал, что Кондраше надежнейшего относится к нему, но по исследованием установлено, что не на никакого заявления не писал.

Тов. КОНДРАШЕВ. соглашается, что в Красную Армию он мог бы попасть, но пошел в деревню, потом работал в органах ЧК.

Тов. НАУМОВ дает справку, что есть заявление, что жена Кондраше из семьи лишенцев и что он тестю подарил револьвер.

Тов. КОНДРАШЕВ утверждает, что тесть не лишен избирательных прав и никакого револьвера он ему не дарил.

то.в РОЗАНОВ говорит о том, что больших проступков за Кондраше нет, но недостаток - слабая партнагрузка, ненормально, что он не понимает сколько человек вошлек в партию. Ссоры в семье ненормальное явление, их надо изжить.

35. Проверяется тов. АКИМОВ Яков Акимович.

Член ВКП /б/ с Января - 19г. партбилет № 0383185, родился в 1892 г., соц. положение из крестьян, соц. положение - крестьянин, занимает должность Народьи, образование сельская школа, основная работа до вступления в партию - чернорабочий, работал два года, в Кр. Армии не служил, в друг. партиях не состоял, в КСМ не состоял. С.хоз. член учетной комиссии.

С 1918 по 1919 г. с Сельповским - с 1919-1920 гг. на суде с 1941 г. по 1941г. в колхозе 2 года. Военный билет с/хозяйства 1 десятина земли, одна корова, 2 головы мелкого скота.

ВОПРОСЫ:

1/ В Исаковской волости судили работника сельхоз. Т-ва за выдачу ссуд кулакам и торговцам, как вы смотрите на это дело.

2/ Была заметка о бюрократическом подходе к делу селькора, расскажите об этом деле.

3/

ОТВЕТЫ:

Я считаю, что выдача ссуд была неправильная, но с/х Т-во было введено в заблуждение ложными справками о материальном положении получающих ссуду.

Селькор Царьков помещал заметки на гр-на Копейкина. От газеты "Товарищ" принял защитник селькора тов. Настыкин, мы решили его допустить, но он на суд не явился. Селькор признал себя виновным присудили с него штраф 3 руб. Бюрократического подхода к делу не вижу.

3/ Принимали участие в февральской и Октябрьской революции.	Не принимал.
4/ Где были, когда призывался Вар. год.	Как сотрудник Ч.К. считался призванным.
5/ Где находился во время эс-еровск. восстания.	Был разъездным в Зарайском уезде.
6/ Принадлежали ли к другим партиям.	Не принадлежал.
7/ Согласен ли отец перейти в колхоз.	Отказывается. Говорит, что лучше повешусь чем пойду в колхоз.
8/ Социальное положение Царькова и Копейкина.	Царьков Рабочий - Копейкин служащий.
9. А было ли известно, что Копейкин быв. офицер.	Не знал.
10/ С Пензенских вы присудили 3 р.50к. а Губсуд 350 руб. поясните.	В этом деле трудно было разобраться и когда Губсуд его отменил, то после разобрались.
11/ На срубное хозяйство вы перешли будучи в партии.	Да.
12/ Какая партнагрузка.	Член учетной комиссии.
13/ Почему вы не выступаете на собраниях.	Я не умею говорить.
14/ Чем вы об"ясняете неумение говорить, политической ли неподготовкой или общеобразовательной.	Не каждый работник политически подготовленный может сделать доклад.
15/ Разве активное участие в жизни ячейки требует ораторского искусства.	Я считал так.
16/ Не считаете ли связанным вопрос с/х Т-в.	Я считаю что в этом вопросе искривления классовой линии не было.
17/ Не привлекали ли вы к ответственности за подложные справки в Исаковском деле.	Привлечены к ответственности не были. В судебной практике противоречущие справки бывают.
18/ К кую работу ведете с женой.	Она живет в деревне, где я бываю очень редко.
19/ Долго ли думаете расти в своем с/х	Я еще не занимался этим вопросом, будучи в отпуску я беседовал с отцом о ведении хозяйства в коллективе, но отец не соглашается, думаю с отцом разделиться и пойти в коллектив.
20/ Крестили ли вы детей.	Двух детей родившихся в то отсутствие крестили, двух нет, как
21/ Как работаете над собой.	Работаю в кружке, хотя посещал его не регулярно, т.к. как был перегружен работой.
22/ За что Вас снимали с работы и какое недоразумение было с "Легкой кавалерией".	Это дело было раздуто до того, что как будто я председательницу "Легкой кавалерии" вытолкнул за дверь. я просил это дело расследовать, но результатов до сих пор нет. Дело это раздуто считая т. Настенкиным.
23/ Имеется ли у вас определенное решение о с/х.	До сих пор определенно не решил.
24. Где вы были во время Смоленского нарыва и что предприняли. ко вскрытию нарыва.	В Гжатске, ничего не предпринимал.

25/ Говорят, что [illegible] Быкова убили до полусмерти. [illegible]

[illegible]

Тов. РОЗАНОВ. В Комиссию поступил материал об участии Акимова в ве-ер. восстании, но материал не подтвердился.

тов. ПАЛАШЕВ. У Акимова есть нечуткость в проведении классовой политики, сидел с Быковым долго есть очевидное искривление классовой линии, но по Акимову выходит, что искривление классовой линии только тогда, когда преследуется корыстная цель. В деле сельхоров также заметно отсутствие классового чутья. Отрицательная сторона у Акимова, что он на ячейке никогда не сказал ни одного слова, не показал своего лица, не крутит не такой молчит. Акимов из крепкой крестьянской семьи, с/х хозяйство у него растет и Акимов не предпринимает мер к переходу на коллективное хозяйство.

Тов. ЖЕЛЕЗНОВ. Обвинять Акимова в искривлении классовой по Новозыбковскому и Сельхоровскому делу нельзя, ведь и Губсуд оставил дело в силе, по другим делам Акимова, которые мне известны, у Акимова искривления классовой линии не было. Сельское хозяйство необходимо влить в коллектив и в этом вопросе вина Акимова есть и ему надо исправить ошибки.

Тов. СТЕПАНОВ. По делу Новозыбковскому Акимов неправ, по подложным документам получались ссуды кулаками и Акимов не привлекал к ответственности, искривление классовой политики налицо. Акимов подходил к делу чисто формально не чисто ведомственной линии, о сельским хоз. положение неясно, Акимову необходимо перейти в колхоз.

Тов. КОНДРАШЕВ. Повлиять на старика-отца трудно и обвинять Акимова в этом деле нельзя. С/х его обогащаться не может, тк. получая 75 руб. заплатить тов. Акимов дать с/х не может. В сельхоровском деле ляпсуса не было, верно только то, что Частников в этом деле проявил горячность. К новозыбковскому делу Акимов не уделил достаточного внимания.

Тов. ИЗРАИЛЬ. В искривлении классовой линии Акимова обвинять нельзя, я знаю Акимова еще по Гжатску, дела он решал правильно.

Тов. Акимов делал отчет о своей работе в Смоленске, отчет работа признана вполне удовлетворительной и он числился сильным судебным работником. В деле Частникова, если искривил классовую линию Акимов, то ее и искривил Губсуд. В деле разбора Царькова Акимов поступил правильно, относительно с/х надо предпринять более решительные меры

Акимов мне как выдвиженец много помогал в работе

Тов. КУЛИКОВ отмечает, что Акимов скрытен, нет интереса к политическим вопросам; очень считается с отдельными недостатками, что в решительную минуту товарищ будет неустойчив.

Тов. НАУМОВ отмечает, что Акимов не работает над собой, не ходит на собрания в кружки, не участвует в партийной жизни. Но кроме здесь и вина ячейки, что она на него не обратила своевременно внимания.

Тов. ИЗОТОВ. При переходе на хуторское хозяйство Акимов хотел организовать коллектив, но деревня не согласилась, отец его очень упрям, повлиять на него трудно. В своей деревне Акимов пользовался большой популярностью, к нему приходят гр-не за справками и он всегда охотно разъясняет. С/х у отца Акимова плохое.

Тов. ЯКУШЕВ. Отмечает, что у Акимова есть отрыв от общественной работы. По отношению сельского хозяйства вина Акимова есть, ненормально что Акимов ни разу не выступал на собраниях.

Тов. ПУЗОВ. У Акимова середняцкое с/х. Дети и отец не могут обрабатывать своими силами и надо предположить, что в хозяйстве применяется наемный труд.

Тов. АКИМОВ. Колхозное дело, возможно там были и ошибки, свою пассивность я объяснял тем, что не умею говорить на собраниях, не посещал кружки и собрания за перегруженностью, так как в месяц приходилось разбирать до 25 суд. заседаний. По вопросу коллективизации я работал в деревне, по моей инициативе была произведена общественная запашка земли. О своем сельском хозяйстве я еще определенно не решил пусть комиссия мне наметит этот путь.

Тов. РОЗАНОВ. У Акимова есть положительные стороны моральная и бытовая сторона здоровая, но партийная работа хромает, он почти не участвует в партийной жизни, надо обратить на это серьезное внимание.

35. Предсельсовета тов. Кобедев Сидор Степанович.

Член ВКП/б/ с декабря - 18 г., партбилет № 0206924, год рождения - 1887, соц. происхождение - крестьянин, соц. положение - тоже, основная профессия до вступления в партию - земледелие, работал 7 лет, образование - самучка, в друг. партиях не состоял, вид. взыскание - был выговор, партвзыскания - строгий выговор за использование служебного положения и растрату, партнагрузки нет. в Стопчинском с/с с 1941 по 1943 председатель, по совм. с 1918 по 1921 год председатель с 1921 г. по 1921 председатель с 1924 по 1927 член волисполкома с 1927 по 1928 член комиссии с 1928 уполномоченный в суде был судим за растрату

ВОПРОСЫ:	ОТВЕТЫ:
1/ По какой причине уволились из Адмотдела.	По собственному желанию.
2/ Сколько растрачено Начальником Милиции.	Я не знаю, мною 79 руб.
3/ Как произошла растрата 79 руб.	Давал деньги Н-ку, но не брал расписок.
4/ Почему неполностью выплачиваете алименты своей быв. семье.	Выплачиваю полностью.
5/ Правдали, что вы женились на торговке.	Неправда.
6/ Когда вы были членом бюро ячейки пользовалось ли это бюро авторитетом среди членов.	В нашей ячейке были склоки и мы больше всего занимались разбором склок. Частично бюро пользовалось авторитетом.
7/ Что предпринимали как член бюро к изжитию склок.	Разбирали вопросы, передавали дела в РКК.
8/ Где были во время Смоленского нарыва.	В Медыни.
9/ Что сделано по укреплению труддисциплины.	По этому вопросу проведено два собрания, но один я много сделать не мог.
10/ Скажите правда уволились из Адмотдела по постановл. бюро или по собственному желанию.	По партл. бюро.
11/ Какое было вынесено постановление по растрате.	Под не занимать должности в Милиции и сумму растраты пополнить.
12/ Почему развелись с первой женой.	На ней я жениться не хотел и женился под нажимом ад"ютанта полка.
13/ Работа среди беспартийных.	Веду работу в беседах, позднее и общие собрания, участвую на них.
14/ Сколько втянул в партию.	6 человек.
15/ Кем служил в В-Пятнице, и кто там был Начальником Милиции.	Служил мил-ром, Начальник Самусев.
16/ Не судили ли Вас вместе с Самусевым и не зная ли вы, что Самусев присваивал деньги.	Не судился, о присвоении денег не знал.
17/ Партнагрузка.	Был членом бюро, техническим секретарем, организовал кружок "безбожников", два кружка.
18/ Как у вас дело с дициплиной.	Дисциплина хромает, но я дисциплинировал.
19/ Администр. взыскания.	Был выговор.
20/ Решения 16-й партконференции в отношении проведения классовой линии усвоены ли.	Усвоил.
21/ Пьянки и игры в карты не было.	Не было.
22/ Во Рябове и в Износкове Губ.Кк вынесло выговор за пьянку, нам же вы говорите что не было	Я об этом ничего не знал, Был выговор за растрату.

23/ Как вы смотрите на самокритику в В/ ячейке.

Самокритику приносили старшие товарищи, которые редко подмечали недостатки низовых товарищей, чем отбивали охоту говорить.

24/ Антиповой не говорили ли вы, что уходите из милиции по-за Нач. Адмотдела.

Не говорил.

25/ Не дышестовали ли Вы с Шаровым.

Н е т

В прениях выступали следующие товарищи:

Тов. ШАЛАШОВ отмечает, что Лебедев активно участвовал на собраниях, но эта активность выливалась в форму подхихикивания, оказывал влияние на разложение среди мил-ров, Антиповой говорил, что работать со Степановым нельзя. В ячейке Лебедева оставить нельзя, так как кроме склоки он ничего не внесет.

Тов. СТЕПАНОВ. При Лебедеве происходили систематические растраты расшивали вещ. доказательства, творились и друг. безобразия и Лебедев не реагировал на это. Лебедев подделывался под массы, поддерживал нездоровые рассуждения в массе, возбуждал массу против администрации, мне Лебедев приписывал разные небылицы, склоки Лебедев раздувал, он вел агитацию, что уволен потому, что выступил против Степанова. Я считаю что растратчикам в Милиции нет места, будучи ст. инспектором лошади у Лебедева с мокрицами. По заготовке фуража причинен убыток руб. на 100 у его подчиненного состава наблюдались пьянки и мне передавали некоторые товарищи, что Лебедев сам пьянствовал, например ездили покупать лошадь пьяные, растеряли сапки. Вообще за Лебедевым числятся проступки несовместимые со званием члена партии.

Тов. НАУМЕНОВ. Лебедеву можно приписать все нехорошие стороны: растрату, склоки и проч. Лебедев политически неграмотен, отставал от жизни партии и поэтому допускал ошибки, Лебедев работать хочет, но над ним нужно постоянное руководство, плохо, что Лебедев не признает своих ошибок. О том, что Лебедев заявил, что он был уволен из-за личных счетов со Степановым об этом Антипова говорила на партсобрании.

Тов. ЕГУПОВ. Отмечает, что благодаря Лебедеву в Милиции были хорошие лошади, болезнь лошадей об"ясняется плохой конюшней. В склоке Лебедев не виноват, в покупке лошадей также. Вина Лебедева - это только растрата.

Тов. ЯКУШЕВ. За пьянку и растрату Лебедев получил взыскание, так что к этому возвращаться не следует, положительная сторона у Лебедева активное участие на собраниях. За все пребывание у Лебедева в

готовке его обвинить нельзя. Мне в этом деле может надеть только
на т.т. Жарова и Якунова. Чем отличается на партии Лебедева не видно.

Тов. КУЗНЕЦОВ отмечает то, что Лебедев слаб и его можно использовать в любом направлении. Создавшуюся склоку надо об"яснить неудачным подходом Степанова. Лебедев не так более воспримчивый остро реагировал на это. Лебедева не эбелитировали, но умели направить его активность в хорову сторону. Исключать Лебедева из партии не следует.

Тов. ЛЕБЕДЕВ соглашается с Кузнецовым, что активность у Лебедева была некрупная и он шел в хвосте нездоровых явлений. Степанов был непоследователен в некоторых вопросах, а Лебедев своевременно реагировал на это.

Тов. ЛЕБЕДЕВ признает вину в растрате денег, в покупке лошадей и пьянстве он себя виновным не признает, против Степанова склоки не делал, заявляет, что в дальнейшем ошибок не допустит.

Тов. ИЛЬИНОВ отмечает то, что на собрании мало выступает рядовых членов партии, беспартийные совсем не выступили, значит критика и самокритика развита недостаточно. Тов. Лебедев в Партии с 18 г. и как то невяжется его политическая неграмотность. Растрата большой проступок, в склоке Лебедев виноват. По некоторым вопросам он был не откровенен. Недостатки необходимо изжить.

Собрание закрыто в 23 часа 20 мин.

...ерке членов и кандидатов ВКП/б/ от 6/VIII с.г.

Собрание открыто в 18 часов.

Проверочная комиссия в составе: Председатель - тов. РОЗАНОВ, члены: ИВАНЧЕНКО и КОРОВОД.

Присутствовало членов и кандидатов ячейки Адмгодка - ... тов.

Др. ячеек ...

ВНЕСЕНО

...б/партийных.

Проверяется тов. АНАНЬЕВ Дмитрий Ефимович, кандидат с 27 г. кандидатская карточка № 82, рождения 1903, соц. происхождение - ..., социальное положение - тоже, занимаемая должность - ст. ин. ... в Красной скупки с 25 по 27 г., в КОМ состоит, с/х имеет - 4 дес. земли, лошадь корову, избу, сарай, налога не платит, административное - постановлено на вид, партвзыскания - нет, перегрузки нет.

ВОПРОСЫ:

1/ За что были уволены с п.д.

2/ За что поставлено на вид.

3/ Не было ли нам об нагрубости со стороны начальства.

4/ Как работаете над собой.

5/ Какую помощь оказывает ячейка.

6/ Почему чувствовали отторжение себя от ячейки.

ОТВЕТЫ

1/ Было немало потому, работал активно на участке по собранию до чистки.

2/ У меня были ошибки, как результате не рядовое и плохо они принимали участие.

3/ Должен ли говорить отсутствии на собраниях.

4/ Усвоил ли решение 16-й Парт-конференции.

5/ Состоишь ли членом двора.

6/ Думаешь ли свое сельское хозяйство перевести на коллективное.

ОТВЕТЫ:

По сокращению штатов.

Имел взыскание с постовой книжки имел я своевременно не выехал.

Не было.

Посещал аккуратно ячейки, читал литературу.

Помощи не было я устранился, совершенно отстранился от ячейки.

Как политически вырастет, кроме того у нас были большие недостатки на производственных и рядовых, даже часть на партийных собраниях распределялись для отсутствующих и для рядовых.

Критика и самокритика недостаточно развита.

Связи со Стрелковыми как то никакой связи. Рядовые в ней участие не принимали.

Не понятно. Хоть давно слышу, что и сегодня не знаю.

Усвоил.

Состою.

Должен стараюсь, но в деревне не состоишь.

13/ Чувствуете ли себя подготов-	Я подал заявление о переходе в [illegible] находится в стадии оформления.
14. Нет ли у Вас грубости и не	Грубости не было, не пью, религии
15/ партвзысканий.	Не было.
16/ Нет ли связи с чуждым элемен- том.	Не было.
17. Как дисциплина.	Я дисциплинирован, дисциплина у меня привилась в армии.
18/ Замечалось ли нарушение дисцип- лины в Милиции и как вы на это реагировали.	Замечал, доносил администрации, го[illegible] профсоюзу, вел товарищеские бе[illegible] ды.

В прениях выступают следующие товарищи.

Тов. КОНДРАШЕВ. указывает, что тов. Ананьев пассивен на собраниях, нет связи с ячейкой, разделение на отв.ответственных и рядовых делались рядовыми.

Тов. РОЗАНОВ. В политических вопросах тов. разбирается, видно что работает над собой, но участие в жизни ячейки слабое.

38. Проверяется тов. ШЕРШНЕВ Дмитрий Иванович, член ВКП /б/ с Апреля - 20 г., партбилет № 0388827, рождения 1896 г., соц. происхождение из крестьян, соц. положение - служащий, образование министерское 2-х кл. училище, основная работа до вступления в партию делопроизводство, работал два года, в Красной армии служил с 1918 по 23 в старой армии с 15 до 17 г., в других партиях не состоял, в КСМ не состоял, связь с с/х письменная. Партийные взыскания - за слабое руководство соваппаратом, за пьянку и бюрократизм - выговор строгий. Партнагрузка - член бюро, председатель АПО комиссии.

ВОПРОСЫ:	ОТВЕТЫ:
1/ Расскажите историю с женитьбой.	Женился я на дочери школьного работника, устроил вечеринку на которой присутствовал один нелький, и мне приписали связь с чуждым элементом, за это получил выговор, который считаю вполне правильным.
2/ Кто из родителей жены лишен права голоса.	Лишен ее отец, т.к. их дед имел имение.
3/ Когда выбирали Вас секретарем ячейки, почему скрыли, что имели партийное взыскание.	Я этого не скрывал.
4/ Признаете ли себя склочником.	Я не считаю себя склочником.
5/ Понесли ли наказание другие члены партии, участвующие у Вас на свадьбе.	Им ничего не было.

6/ Была ли попойка на свадьбе.

Было 3 бут. водки и четверть самогонки.

7/ Не было ли у Вас растраты.

Не было.

8/ Осознали ли вы свой проступок

Сознаю вполне и в дальнейшем никогда не повторю.

9/ По

Я уволился потому, что Степанов мне не доверял и всех мучал тем, чтобы в дальнейшем не получилось чего-нибудь худого.

10/ Знали ли парторганизация, что вы лишены на год занимать ответственные должности, когда принимали Вас инспектором.

Бюро уездного К-та знало.

11/ Почему вы считаете виновником склоки себя или Степанова почему вы ушли с работы.

Я себя считаю правым, склоку мне приписал Степанов. Ушел потому, что мне Степанов не доверял.

12/ В чем выражалась склока.

Степанов не ходил на партучебу, на собрания, принципиальные вопросы не согласовывал с ячейкой. Необходимо было вызвать на бюро Степанова, я ему заявил об этом, но он не явился. Было партсобрание, стоял вопрос о внутрипартийном состоянии ячейки, но этот вопрос вылился в обсуждение недостатков Степанова и это было названо склокой.

13/ Говорили ли вы со Степановым, что он отрывался от ячейки.

Я говорил с ним, но он об"ясняет, что занят.

14/ Какие у Вас взаимоотношения с секретарем УИК"а.

Он просил дать человека в групком но послать было некого и больше ничего не было.

15/ Правильно ли что вы при выборе в секретари ячейки не отвели себя.

Что не отвел себя виновен, но моё руководящее желание работать.

16/ Как вы чувствуете себя политически подготовленным.

В политики партии разбираюсь.

17/ Работа среди беспартийных мил-ров в

Вел беседы с мил-рами, делал доклады, связь с массами у меня хорошая.

18/ При наложении взысканий соблюдаете ли классовую линию

Классовую линию провожу четко.

19/ Борьба с оздоровными проявлениями в милиции.

Мил-р Иванов за ряд безобразий уволен и судим благодаря меня.

20/ Воспитательные к искоренению ненормальных явлений, как то: пьянки и другие.

А в этом деле работал много.

21/ Ваше мнение: почему самокритика слаба.

Мое мнение, что мил-ры из деревни с крестьянской психологией, политически мало развиты.

22/ Влияние на сельское хозяйство

Член двора не состою, связь письменная;

23/ Партнагрузка.

Член бюро и председатель АПО.

24/ Сколько вовлек в ряды партии.

За 3-4 поручался, двух вовлек в партию.

25/ Помогали ли Вы Степанову в поднятии дисциплины.

На протяжении моей всей работы старался поднимать дисциплин.

В прениях участвуют следующие товарищи:

Тов. НИКИТИН. При выборе секретаря ячейки тов. ПЕРШИН некоторые товарищи знали с его партийном взыскании, но об этом [illegible], нашлись на закрытом партийном собрании отдельные [illegible] он выдвинут [illegible] поддержали его Шаманов и Бабохов, потом склоку перевалили на Першина. У Першина подход к людям хороший, всегда тепло разговаривает.

Тов. ЛЕВИН. Черняев делал доклад о внутрипартийном положении ячейки, о Степанове он ничего не говорил, по этому вопросу выступающие говорили. Черняев в своем не выступал.

Тов. ШКОЛЬНИК. На данный вопрос тов. не отвечает прямо, плохо, что член партии не договорился со Степановым.

Тов. ЛЕВИН. т. Черняев среди беспартийных мил-ров пользуется хорошим авторитетом, по партийной линии он требователен, я был его Начпо по партийной линии он заставлял строго работать. Мне приходилось беседовать с членами партии, знающими Черняева раньше, много о нем хорошее. Фактов склоки у Черняева со Степановым не установлено.

Тов. БАБОХОВ. Старшина Степанов и Королев работающий в УНК'е информировали, что Черняев груб, он даже не хотел с ними разговаривать. Взаимоотношение Степанова с Першиным неудоровые, комиссии надо будет найти причину этих взаимоотношений. У Черняева есть неотесанность. Черняев внешне выдержанный, но зверь у себя на уме, политически устойчивый тоже внешне, есть у него излишняя дипломатичность. Свадьба у него была купленная об этом говорил член партии Королев.

Тов. НАЗИМОВ. Черняева я считал твердым членом партии, но он был настроен против склоки со Степановым, однажды он мне обрисовал Степанова так, что таких людей безусловно надо гнать, я проверил факты, но они не подтвердились. Со Степановым Черняев никогда политических не поднимал, а даже наоборот, на собраниях заявлял: "Я секретарь и вас всех подчинить себе". Против Степанова он мобилизовал многих членов партии, на частных мне, я был введен в заблуждение и ходил в округе советовался, что делать со Степановым. Ошибках Черняеву надо сознаться и дать обещание не повторять их будущем.

Тов. ПЕТРОВ. Черняеву было запрещено занимать ответственные должности, но на эту должность он вместо прежнего. Комиссии надо учесть

нам это он мотивировать при выборе в секретари, он умышленно умолчал о своем прошлом, отстраняющем первое, хорошо его изучил и на дал секретаря и секция крепко обидет власку.

Тов. ЗОЛОТОВ [illegible] Шарнов и Лебедев. Первый больше-
вик, много против Степанова сделал, а Лебедев
[illegible] делал это из личных счетов, что Степано в не дал
Первому работу. На собрании Першин грубо вел себя по отношению к
Степанову, напр. он говорил я не дурней тебя и проч.

Тов. ЕЛИАНОВ. Первое дипломат, выбор его секретаря мелки
были подготовлены заранее, т.к. Первое знал, что на него имеется ата-
кация на низовую работу, но он мечи попасть в Секретари, чтобы иметь
удельный вес, передвинем он отдел вопрос о его использовании, расхва-
лял свои способности и хотел попасть в Нач. Утпромсовета, но я не
согласился, зная что он негодится на эту работу и благодаря этому затер
[illegible] обид против меня отдельных товарищей, против меня
были выступления по углам, кружки и собрания я не посещал потому что отсут-
ствовал в это время, вообще люди работой не занимались, а занимались
сплетнями, а важные вопросы в работе упускались. Вообще Первое и Якушев
поддерживали нездоровое явление и руководили им, Первое только раз-
говаривает, по практической работе не ведет.

Тов. КУЛИКОВ указывает на то, что необходимо добиться как Первое
мог видеть на массу, надо это разобрать, Первое обидеть критикой,
умел никого не обидеть. Тов. Куликов обращается к рядовым работни-
кам, чтобы они помогли вскрыть причины склоки и вообще нездоровых
явлений.

Тов. [illegible] указывает, что за Первого ничего плохого не заме-
тил, какой он никого не мобилизовал, выступлений против Степанова
не было и Степанов, на этом [illegible] создает свое благополучие, напр.
Первое мне никогда ничего плохого не говорил о Степанове, во всех
вопросах Первое шел к нам навстречу, вообще товарищ отличный полъзу-
ется у нас авторитетом, у Степанова же подход к товарищам бюрократи-
ческий.

Тов. ДЕСЯТИН отмечает, что тов. Степанов относится к товарищам бюро-
кратически [illegible] болтай.

Тов. БЕЛЯЕВ указывает, что склоки для рядовых товарищей были непо-
нятны, грубости со стороны Степанова были. Первое хороший товарищ
каких у нас мало бывает, он внимателен, чуток к рядовым товарищам.

Тов. ПАЛАЕВ. Демократия Першина заключается в том, что он любит отдыхать "лишьки" при выступлении товарищей на совещании и конференции, когда выбирали Першина Секретарем партбюро открыто голосовали за него. Сделано это было единогласно, но нет ни одного факта, что нездоровая атмосфера в типографии по Першину не только не разрядил, но наоборот вооружил товарищей против Степанова, в частности мне он говорил о Степанове плохо.

Тов. КОРОТКОВИЧ. Нельзя Першина обвинять в нападках на Степанова, если тов. Найденов делал нападки на Степанова. Степанов отказывал в выдаче командировочных денег, хотя по колдоговору они полагаются.

Тов. САФРОНОВ. Бабоков и Палаев обвиняют Першина, что он скрыл свое партийное взыскание, но ведь они об нем знали и никому не говорили. Тов. Палаев как развитый член партии в работе помогал и от порученной работы отказывался, мотивируя тем, что он слишком занят, Першин работал много, но ему никто не помогал.

Тов. МОРОЗОВА. Зря обвиняют Першина в отписке, он в ней не виноват. Стол Першина находится рядом с кабинетом Степанова и когда Степанов делает нагоняй тому, или иному товарищу, то этот товарищ выходя из кабинета попадает прямо к Першину и возможно, что у тов. Першина складывалось мнение, что Степанов слишком строг. Авторитетом Першин пользуется хорошим, выступает всегда грамотно.

Тов. ЛЮБОМУДРОВ. Плохо, что Степанов и Першин не умели договорится между собой и в этом они оба виноваты; в некоторых вопросах Степанова действительно одернуть нужно было. Першин выпил на вечеринке и видно, что она на него влияние оказывает, хотя бы с примером устройства вечеринки, отсекретарствовался тов. Першину надо было отказаться.

Тов. ПЕРШИН. Вина в устройстве свадьбы моя, я это сознаю, Чеколдин меня обвиняет в неоткровенности, но я был откровенен и прямолинеен, а потому на меня и льют грязь. Никогда лишнего я не люблю оставить; о недоговоренности с Степановым, я с ним по некоторым вопросам беседовал. Завтрак в цехах я не был и меня обвинять в этом нельзя, тогда надо обвинить и т.т. Пальчикова и Цилкина, т.к. и они обвиняли Степанова в том же в чем и я. Цехкомом я не был. Говорят, что я прошел на должность инспектора, но это не так, ведь я ставил в известность партийную организацию о свое

преступлении и меня вместо на работу послали. В Вязьме в партийных орга. [illegible] о его проступке не скрывал и подробно им рассказывал. На должность Нач. Укрепрайона не претендовал. Против мобилизации мнений против Степанова не было. Правда, что Степанов груб и нетактичен, напр. ставился вопрос "о социалистическом соревновании" и он на собрании выражался примерно так: "Буду хвосты рубить, под арес сажать", отрыв от партийной организации у Степанова был, на должность старшего мил-ра назначался самостоятельно и друг. Эти вопросы вынуждали поставить вопрос о Степанове на Бюро ячейки. Авторитетом я пользуюсь действительно и я его заслужил, я давал партии все лучшее, Утверждение Степанова о моем шушукании с Егуповым, это просто бред больного мозга. По партийной линии к строго к себе и к другим, от массы никогда не отрывался. Если комиссия найдет, что я не буду способен проводить линию партию, то меня надо исключить из партии.

Тов. РОЗАНОВ. Шершнев старый член партии, активно работает по заданиям партии и за последнее время не был замечен в пьянстве и друг. бытовые вопросы у него здоровые. В склоке он виноват, по некоторым вопросам был не откровенен. Говорить, что он женат на лишенке нельзя, так как она учительница и член профсоюза, да вопрос и не в этом, главное кто на кого влияет. В выступлениях товарищей вскрыли мелочи, котрых надо будет избегать, заметно что ячейка больна не в рядовой ее массе, а в ее головке. О склоке мое мнение вина ни одного Шершнева, она лежит на всех членах партии. При выборе секретаре ячейки Шершнева некоторые товарищи знали об его проступке, но очевидно раньше не хватило мужества об этом сказать, а теперь всю вину валят на Шершнева. Хорошо, что беспартийная масса не принимала участия в склоке, в этом отношении она была здорова. Ячейка не вовлекала в работу рядовых членов партии, отсюда они пассивны, в этом вина более развитых товарищей, которые мало уделили внимание этому вопросу Подход к рядовым был неправильный.

Тов. ЯКУШЕВ. дает справку, что при выборе в бюро мнений никаких не мобилизовал.

Тов. Бабохов. Справка: Пристрастие в моем выступлении к Шершневу не было, укрывательства Шершнева также не было.

Тов. ШЕРШНЕВ. Справка: связь с семьей жены я порвал с 1927 года, она на меня никакого влияния не оказывает и вообще влияние на меня может оказать только партия.

Собрание закрыто в 23 часа 20 мин.

54

Продолжение открытого собрания ячейки ВКП/б/ Адмотдела по проверке членов и кандидатов ВКП/б/ от 7-го Августа 1929 года.

Собрание открыто в 18-ть часов.

Присутствуют: членов и кандидатов ..... 29 чк.

членов и кандидатов друг.ячеек ..... 5 чк.

беспартийных ..... 74 чк.

Проверочная комиссия в составе Председательствующего ЮЗАКОВА, членов ЕЛЬНИКОВА и МОРОЗОВА.-

39. Проверяется т.МИРОНОВ Василий Мирсонович, рождения 189.г. служащий, окончил 2-х классное министерское училище, член ВКП/б/ с 1920г., партбилет № 0383430, имеет партвзыскание, родители занимались сельским хозяйством, хозяйство среднее, в Июне 1929г. имущество отца все сгорело, до 14-ти лет учился, в 1905г. уехал в Москву, был телотером и на других работах, в 1914г. был призван в царскую армию, был в плену в Австрии, в 1918г. возвратился в Россию, в 1919г. поступил в Кр.Армию, в 1920г. поступил в Милицию, где работает по настоящее время, раньше работал следователем, судьей, уполномоченным Губсуда и Н-ком Адмотдела, имею партвзыскание за выпивку - выговор с запрещением занимать ответственные должности в течении 2-х лет.

ВОПРОСЫ:

Сколько имеется земли у отца.

Сколько платит отец налога.

Имеете ли письменную связь.

Какое имущество у отца.

Где проживает Ваша семья.

Какое Вы оказываете влияние на переход отца в Колхоз

Пьете ли Вы.

Какая у вас имеется связь с массами.

Как член ВКП/б/ какую имеете партнагрузку.

ОТВЕТЫ:

12 десятин.

Не знаю.

Не имею.

У отца была корова, лошадь, телка и овца.

Здесь в Вязьме при мне.

Влияния никакого не оказываю потому что редко бываю, беседовал по этому поводу с отцом, но отец не согласен.

Раньше выпивал.

Связь у меня недостаточная, причина - загруженность в работе.

Последнее время работаю в АМО Комиссии ячейки.

Вы говорите, что получили выговор за одну пьянку, а почему Вам постановили не занимать ответственных должностей.....

Давно ли работаете в Вязьме

Где Вас сняли с работы.....

Есть ли у Вас грубость.

Как Вы живете с семьей, нет ли у Вас скандалов.

Как чувствуете себя политически подготовленным.

Какие взаимоотношения у Вас были с ЕРМАКОВЫМ в Сычевке, и не было ли у Вас с ним склок.

Нет ли у Вас грубости по отношению к милиционерам.

Какие у Вас взаимоотношения с администрацией.

Вы были сняты с работы, а кем вы направлены ответственным секретарем в Адмотдел.

Какую Вы ведете работу в Редколлегии.

Вы никогда не высказывали недовольство о партвзысканиях.

Дисциплинированы ли вы по служебной линии и по партийным поручениям.

Если у Вас по административной линии взыскания.

Достаточно ли у Вас в ячейке развита самокритика.

Причины.

В пьяном я напился в форме и при том это было во время нарыва.

С Января м-ца 1929г. в Рославле.

Нет.

Скандалов в семье не бывает.

Я не знаю, что хорошо, но в текущих моментах разбираюсь.

Склок у нас с ЕРМАКОВЫМ не было, но я ставил о нем вопрос в Укоме, как о плохом работнике.

Я считаю, что нет.

вполне нормальные.

Я приехал в Вязьме и поступил в Милицию на общих основаниях, как все граждане, а через два месяца меня назначили секретарем.

Работу выполняю, как член Редколлегии.

Нет.

выполняю честно и аккуратно

Был выговор, но потом отменен.

Самокритика развита недостаточно.

Недостаточная грамотность рядовых милиционеров.

Знали ли Вы о той склоке, какая была в ячейке между членами партии.

Когда Вы были н-ком Адмотделом не было ли случаев игнорирования профессиональных органов.

Какая у Вас партнагрузка.

Если в Вашей ячейке деления на верхи и низы.

Руководство со стороны начальства по администр.линии считаете ли Вы достаточным.

О том, что была склока я не знал.

Если были ненормальности, то на почве невыдачи обмундирования милиционерам.

В АПО Комиссии и Реколлегии.

Этого я не замечал.

Я считаю, что достаточно.

В прениях тов. АНАНЬЕВ - надо сказать, что т.МИРОНОВ не откровенен отвечал как будто бы из под пресса, у т.МИРНОВА замечается оторванность от масс, нет активности в партийной работе, грубость.

тов.ШЕРШНЕВ - МИРОНОВ от природы имеет замкнутый характерр как член партии имеет выговор за пьянство, после того за время работы его в Адмотделе я выпивши его не видал, т.МИРОНОВ должен обратить внимание на партийную работу, связь с массами.

т.ЫЛКИН - МИРОНОВ не откровенен, не сказал за что ему был выговор, а дело было так, что МИРОНОВ напился пьяным и устроил дебош, так же не сказал, что у него была склока с ЕРМАКОВЫМ в Сычевке.

т.НАУМЕНОВ - я скажу, что МИРОНОВ отвечая на вопросы не считал своим долгом признаться в своих ошибках, он скрывает работу, которую поручают ему по партийной линии, а если предлагают ему работу, от отвечает, что занят по административной работе и от работы отказывается.

т.СМАЖЕНОВ - я передам слова одного партийца из Демидовской организации, мне он говорил, что т.МИРОНОВ связи с массами не имел, что связь у него всегда была с чуждым нам элементом, когда он работал в Демидове, посещал вечера у немцев.

т.БАБАХОВ - СМАЖЕНОВ неверно передал по Демидову о МИРОНОВЕ я тогда работал в Демидове, сведений о МИРОНОВЕ о том, что он имел связ с чуждым элементом не было. Нужно сказать, что МИРОНОВ по работе, как Нач.Адмотдела, стоял на последнем месте по губернии, помимо того у МИРОНОВА слабость к выпивке. МИРОНОВУ надо искать общественной и политической работы, он имеет опыт и с работой может справиться.

тов. МОРОЗОВА - т.МИРОНОВ груб и невыдержан, на связь с беспартийными массами не обращает никакого внимания, вступил членом в Шефобщество, а работы никакой не вел.

т.ЛЕБЕДЕВ - мне кажется, что т.МИРОНОВ как приехать работать в Адмотдел, на него навалили огромную работу, т.МИРОНОВ работы выполнил, что МИРОНОВ груб, то это неверно, ~~мне~~ к МИРОНОВУ мы подходим не только как к техническому секретарю, но и как к партийцу товарищу, что не касается общественной работы, так он почти все время находился в командировках. За время работы в Милиции, я не замечал, что у МИРОНОВА есть антиморальные поступки.

т.БУСЛАЕВ - я МИРОНОВА знаю с 1924г., еще по работе в Сычевке, нужно сказать, что МИРОНОВ пользуется авторитетом, что не касается связи с чуждым элементом, так я никогда МИРОНОВА не замечал в этом, связь с массами у него есть, обращающимся товарищам по работе к нему всегда помогает.

т.ПЕТРОВ - БУСЛАЕВ и МИРОНОВ это два друга, поэтому БУСЛАЕВ его и защищает, что МИРОНОВ груб, так это верно, он меня однажды выгонял из кабинета.

т.ЗЕРЕВ - нужно сказать, что грубости за МИРОНОВЫМ не было, невыдержанность у МИРОНОВА есть, он однажды на партийном собрании одному из товарищей заявил, это эссеровская выходка, но его здесь же за это и одернули.

т.МЕЛЬНИКОВ - я разбирая в отдельности тут каждого партийца, меня удивляет как не выступление ЛЕБЕДЕВА и БУСЛАЕВА, они очевидно смотрели чрез роговые очки, нужно сказать, что после того как МИРОНОВУ сделали взыскание, кажется, что он должен бы был работать, но он этого не учел и по прежнему общественной работе не уделял внимания. У МИРОНОВА есть грубость, нетактичность, это видно из выступления ряда товарищей, но МИРОНОВ это не учитывает и даже в данное время он не был откровенным, он не хотел откровенно рассказать о связи с отцом и сельским хозяйством отца, о выпивке за которую он получил партвзыскание, МИРОНОВ должен бы был помочь изжить недостатки в Милиции, но он этого не сделал, отговаривается, что был в командировках.

Для справки слово предоставлено МИРОНОВУ - меня обвиняют, что я мало сделал по общественной работе, но я делал что мог, грубостей у меня нет, строгий выговор мне дали в Рославле за выпивку с Заведующ. УФО в гостинице, во время выпивки заведующ. УФО затеял скандал, я был

в то время в милицейской форме и это на мне/ отразилось. С ЕРМАКОВЫМ я еще раз повторяю, что склоки у меня не было.

40. Проверяется т.ЖУШЕВ Леонид Семенович, рождения 1897г., по национальности русский, по социальному положению служащий, образование имеет низшее, член ВКП/б/ с 1919г., партбилет № 0384288, имеет партвзыскание на вид за выпивку; отец мой был крестьянин бедняк, с 8-ми летнего возраста я пас скот, в 1913г. я кончил сельскую школу, после чего поступил на работу в местное волостное управление мальчиком/ писцом/ водителем, сестры мои в то время работали батрачками, а брат был грузчиком на жел.дороге, меня устроили на жел.дорогу, где я проработал очень немногое время, в 1914г. я пас табун лошадей, в 1916г. в Мае м-це был призван в царскую армию, но дезертировал в г.Минск, где работал землекопом, этапом был возвращен в армию, получил звание ефрейтора. в 17г. феврале м-це нас направляли в Ленинград на усмирение рабочих, потом я находился по охране жандармов, громил полицейские участки, впоследствии работал на Путиловском заводе, в Октябре принимал активное участие дрался на баррикадах, в 1918г. поступил добровольно в Кр. Армию, в 1920 году поступил работать секретарем Политбюро, в 1924г. работал пред. ВИКа, в 1925г. работал помощником Уполномочен.ГПУ, после нарыва был прислан в Вязьму для работы Н-ка Уголовного Розыска, имею по служебной линии выговор за использование служебного положения, которы. я обжаловал Н-ку Милиции Республики, но результатов еще неизвестны, как член партии, вовлек в партию 15 человек, сельского хозяйства не имею, брат родной имеет сельское хозяйство, земли 11 дес., налогу платит/ 2р.50к., имею с ним письменную связь, обращался по поводу перехода хозяйства брата в колхоз, на что брат изъявил согласие. Будучи пом.Уполномочен. ГПУ и находясь в отпуску в 1928г. в г.Мстиславле на нас нападали неизвестные нам гр-не, мы уехали, но после этого было об"явление, что один гр-н мною ранен, на самом деле этого не было, это было затеяно, как склока, МИРОНОВЫМ Уполномочен.Гусосуда по Рославльскому уезду и Пом. прокурора ВЫСОЦКИМ, в покушении на убийство по делу меня оправдали, а как за дискредитирование власти мне дали 6 мес. условно, но по амнистии сняли, партвзыскание за этот поступок не имею.

В О П Р О С Ы:

ШАЛАШОВ - откуда вы взяли, что я, ШАЛАШОВ, приглашал бывш.офицеров КОТОВА в партию.

О Т В Е Т Ы:

Я сам это от Вас слышал.

Как тебя принимали на работу писаря в волостное управление если ты сын пастуха.

Мой отец за то, что меня приняли на работу дал взятку старшине.

Чувствуете ли Вы себя достаточно политически подготовленным.

Да, чувствую, что я политически подготовлен.

Какая у Вас работа среди беспартийных милиционеров.

Я чуть не ежедневно бываю в общежитии м-ров, беседую с ними и даю им раз"яснения.

Скажите сущность правого уклона в партии.

Не следует вкладывать средства в индустрию, надо поднять мелкие производства, недооценка сил партии.

Какую Вы имеет партнагрузку, и как выполняете.

Член ячейки Ссоавиахима и Председатель Редколлегии, работа поставлена слабо и в этом моя вина.

Какое у Вас второе партийное взыскание.

За склоку с ШАРОЙМ ячейка нас призвала к порядку, но я постановление ячейки обжаловал в Губ.КК, так как считаю, что я в склоке не участвовал.

Причины ненормальных отношений с ШАРОЙМ.

Я приехал из Ленинграда, здесь уже была склока с ШАРОЙМ за то, что он привез с собой работников, когда переехал работать в Вязьму.

Считаете ли вы себя виновным в расходовании казенных денег на ремонт квартиры.

Виновным себя не считаю, так как никакого ремонта я не делал.

Ваша помощь слабо развитым товарищам.

Раз"яснял все непонятные для них вопросы.

Не было ли случае, что вы штрафовали пастухов по 50р.

Такого случая не было.

Если у вас грубость.

Никогда ни с кем грубо не обращался.

Как проводите классовую линию в своей работе.

Если попадет за выпивку пьяный рабочий - предупреждение и штраф до 3 руб., если попадет нэпман - штраф до 50 руб.

Вы сказали, что вы Н-к Окр. Упол.Розыска, кто вас назначал на эту работу.

Как у вас идет самокритика.

Какие вы меры принимаете к поднятию труд.дисциплины.

Что вы практически делали для ознакомления населения с работою Милиции.

Что ты сделал для установления связи с массами.

Ваши взимоотношения с быв. Н-ком Милиции ШАРОВЫМ.

Знали ли вы, что ШЕРШНЕВ снят с работы с запрещением занимать ответственные должности в течении 4-х лет, если знали, то почему его рекомендовали в Бюро ячейки.

л был в Смоленске у Н-ка Облстн. Угол.Розыска, он мне заявил, что я с работы не снимался, в Окружкоме мне также заявили, что я работы не снят и до сего времени получаю еще жалованье.

Слабо, причины ктому - сильные товарищи забивают слабых.

Ставили вопросы на общих собраниях и эконом.совещаниях.

Я вместе с ОСКАРОВЫМ делал отчетные доклады о работе Милиции среди рабочих и кр-н, в частности, в Хмелитско волости.

Я говорил об этом секретарю ячейке ЛЕВЕЛЕВОЙ, но она почему-то мер не принимала.

ДО 20 Мая 1929г. очень хорошие.

Тогда этого не знал, а узнал после от ЛОЗНЕВА, будучи в Ленинграде,

В прениях участвуют:

т.ВОЛКЕВИЧ - т.ЖУШЕВ говорил очень туманно, невозможно было установить была ли в ячейке самокритика, я лично знаю, когда собрание ячейки Адмотдела не состоялось, то открыли заседание Бюро , никто из товарищей не знал по каким причинам, на заседании Бюро забирали вопрос о склоках, если была в ячейке Адмотдела самокритика, то она выражалась просто в дрязгах, ни одного дельного выступления не было.

т.СТЕПАНОВ - я должен заявить, что т.ЖУШЕВ оставлен только до прохождения здесь чистки, об этом у меня есть договоренность с Зав. Орг.Отделом БАТОВЫМ, в дальнейшем ЖУШЕВА мы на работе в Адмотделе не мыслим оставлять. Теперь, о т.ЖУШЕВЕ, мне кажется, что у него есть положительные и отрицательные стороны, у него недостаточна практики в партийной работе, нездоровый уклон заниматься писанием, но не делом, не выдер-

кана классовая линия, частности, наложение штрафа на бедняков.

Теперь, какую играл роль ЯКУШЕВ в разрядке нездоровой атмосферы в Адмотделе, он тяготел к недовольным и обиженным, нужно сказать, что т.ЯКУШЕВ недовольных недалекий человек.

т.ПАНОВ - я т.ЯКУШЕВА не знаю, я хочу сказать, что я установил из его об"яснений, мне кажется, что он и в склоках замешан, это можно судить потому, как он держит себя сейчас, не как на партпроверке, а как будто бы на каком то диспуте, резкие реплики на вопросы товарищей, это нездоровое явление, он отвечал так, что его ответам не верю, но я повторяю, что я делаю вывод из об"яснений ЯКУШЕВА, так себя вести, как ведет ЯКУШЕВ, нездорово.

т.ПЕТРОВ - я ЯКУШЕВА знаю года полтора и по моему такие Н-ки, как ЯКУШЕВ, редки, он всегда говорил не смотрите на начальство, говорите если это нужно для оздоровления аппарата, по моему ЯКУШЕВ и СТЕПАНОВ не могут смотреть друг другу в глаза, я слышал, что ШАРОВ передал СТЕПАНОВУ, что ЯКУШЕВ плохой работник, поэтому то и СТЕПАНОВ ЯКУШЕВА не принял на работу.

т.ПАХОМОВ - я ЯКУШЕВА знаю с 1919г. по работе в г.Мстиславле, он всегда вел себя аккуратно и добросовестно, я сейчас слышу выпад со стороны СТЕПАНОВА по адресу ЯКУШЕВА, меня это удивляет, ЯКУШЕВ из бедняков и заслуживает хорошую работу по линии уголовного розыска, он специалист по этой работе, его учили, затрачивали деньги, надо использовать правильно на работе, ЯКУШЕВ в своей работе никогда не колебался.

т.ПЕТРОВ - я ЯКУШЕВА знаю с прошлого года, он приезжал в Хмелиту, нужно отметить, что никто так к беднякам не подходит правильно, как ЯКУШЕВ, он пользуется среди крестьян авторитетом, я полагаю, что ЯКУШЕВ соответствует быть членом партии.

т.СМАЖЕНОВ - я ЯКУШЕВА знаю с прошлого года, как хорошего Н-ка и товарища, ни один из м-ров не может сказать, что он обижен ЯКУШЕВЫМ.

т.НАЙДЕНОВ - я хочу сказать свои личные мнения по поводу т. ЯКУШЕВА, его положительная сторона хороша тем, что на него не было жалоб, но как у члена партии у него есть недостатки, о чем свидетельствует заметка в газете, нужно принять во внимание, что в прошлом за ним не было никаких замечаний, по работе в ячейке он был аккуратен.

т.ВАЛАШОВ - на мой взгляд у ЯКУШЕВА огромный недостаток это к разрешению вопросов подходить по мальчишески, это об"ясняется его

молодостью. ЖУШЕВА хвалили здесь, как администратора, по моему кого хвалят тот плохо работник, да кто хвалит разложившиеся лица. ЖУШЕВ хвалится, что у него хорошо была поставлена работа, а я скажу, что у него никуда нигодно была поставлена работа, он стремился нажить себе дешевенький авторитет, плохая сторона у ЖУШЕВА - не сознавать своих ошибок.

т.ЗВЕРЕВ - т.ЖУШЕВ никогда не подделывался под массы, у ЖУШЕВА не дешевый авторитет, как говорят товарищи, ЖУШЕВ пользуется действительным авторитетом среди милиционеров.

т.ШЕКОЛДИН - на ЖУШЕВА говорят, что ЖУШЕВ был пьяный, находил с компанией к ШУЕЙКУ в пьяном виде, но это неверно, я проверял этот вопрос.

т.СЕМЕНОВ - ШАЛАШОВ говорит для того, чтобы говорить, что он здесь говорил о ЖУШЕВЕ, что ЖУШЕВ выпил рюмку водки, по моему мы в этом вопросе мелочам придаем огромноехх значение, о ЖУШЕВЕ говорят, как о хорошем работнике.

т.ЕГУШОВ - если человек пра его хотят сделать отрицательным, ЖУШЕВ парень во всех отношениях хороший, один из активнейших работников, всегда среди масс, а о нем говорят, что он нажил себе дешевый авторитет.

т.ГОГОЛЕВ - если т.ЖУШЕВ знал, как партиец, о проступках за кандидатами, которых он выдвигал в Бюро ячейки, то нужно его за это взгреть. Склока, которая происходила между ЖУШЕВЫМ и ШАРОВЫМ, была затеяна не ЖУШЕВЫМ, а ШАРОВЫМ.

т.ЦЫМ - я считаю, что ЖУШЕВ политически неграмотный, он раньше говорил одно, а теперь говорит другое, его хвалят, спрашивается по почему столько было склок в Адмотделе при ЖУШЕВЕ.

т.ТОЛСТОЙ - меня удивляет выступление ШАЛАШОВА, по моему т. ЖУШЕВ в склоке не был замешан, по моему ШАЛАШОВ имеет против ЖУШЕВА с того момента, как он ЖУШЕВ осадил ШАЛАШОВА на партийном собрании.

т.БАБАХОВ - ЖУШЕВА положительная сторона - он выступает, у ЖУШЕВА изучить можно и положительную и отрицательную стороны, он активен, когда нужно настойчив, но есть и недостатки. Неверна установка у ЖУШЕВА-ставка на аппарат, а не на массы в его работе. ЖУШЕВ недостаточно проводит работу в органах дознания по расследованию дел, ему нужно это учесть.

т.НИКОЛАЕВ - недостатки у ЖУШЕВА есть, он не дооценил моменты выбора в ячейку, но на него полностью вину нельзя сваливать, мы тоже

в этом виноваты.

т.КУЛИКОВ - я ЖУШЕВА расцениваю, как хорошего человека, но по моему у него много панибратства. т.ЖУШЕВ неуместно дает тон, не разъясняя значения того или иного вопроса среди милиционеров, в частности о критике и самокритике.

Предоставлено слово для справки т.ШАЛАШОВУ - я говорил о разложившихся работниках в аппарате милиции, а не о выступающих товарищах, как по кандидатуре ЖУШЕВА, как указывал т.НИКОЛАЕВ.

т.СТЕПАНОВ - в части наложения взыскания в Административном Отделе был перегиб, был крупнейший перегиб и в области дисциплинарных взысканий.

Представлено слово для справки т.ЖУШЕВУ - я откровенен, я ничего не скрыл, у ПОДОБЕДА не пил, с ШАРОВЫМ отношения до 23 Мая хорошие, большие административные взыскания в Адмотделе неверно. СТЕПАНОВ обрушился на меня, а не на ШАРОВА, тогда как больше виноват ШАРОВ. 50 рублей за торговлю водкой штраф правильный, СТЕПАНОВ копает прошлые дела для того, чтобы копнуть меня. ШАЛАШОВ говорил, что я защищал гнилой аппарат, это неверно. МАЛЮШИНСКИЙ - сын попа был принят на работу, я узнал и поставил вопрос об его увольнении, СТЕПАНОВ его уволил, но ШАРОВ никаких мер не принимал. Самокритика не развита потому, что наша ячейка состоит из работников Суда, Прокуратуры и Административного Отдела, если будет, одна ячейка из работников Адмотдела, такого зажима не будет. Мне хотят навязать склоку, я в этом не виноват и об этом доложу, я беру на себя вину о слабом руководстве по работе волостных милиций.

т.РОЗАНОВ - подытожить для комиссии сейчас очень трудно и вынести свое решение нельзя, я хотел бы остановиться на некоторых явлениях при проверке ЖУШЕВА, у него много заслуг и положительных сторон, но у него есть недостаток в том, что у него нет твердой установки, он поверхностно отнесся даже к такому вопросу, как партпроверка, он должен быть откровенным, в данном случае ЖУШЕВ подошел к этому вопросу не серьезно, если у него такая несерьезность в работе, ему надо это учесть, продумать и в дальнейшем устранить. Проверка самая серьезная из серьезных работ, не надо затушевывать недочеты, надо их вскрывать, вместе исправлять и в этом создать авторитет партии и провести прямую линию в нашей работе. В ответах ЖУШЕВА неискренность и несерьезность, иногда даже с иронией. У ЖУШЕВА есть недостатки в работе и по работе среди беспартийных масс, ему надо на это обратить внимание, также надо обра-

тить внимание на отношения СТЕПАНОВА, у них нет товарищеского подхода друг к другу. К самокритике т.ЖУЛЕВ, нужно сказать, неправильно подошел.

Собрание закрыто в 23час.30 мин.

59

Продолжение открытого собрания ячейки ВКП/б/ Адмотдела по проверке членов и кандидатов ВКП/б/ от 8 Августа 1929г.

Собрание открыто в 18 час.45 мин.

Присутствует членов и канд.ячейки Адмотдела .....30 чк.

Членов и кандидатов друг.ячеек ..... 4 чк.

Беспартийных. ..... 39 чк.

Поверочная Комиссия в составе председателя РОЗАНОВА, членов МЕЛЬНИКОВА и МОРОЗОВА.-

41. Проверяется т.ТОЛСТО. Самуил Михайлович, родился в 1898 году в Лепельском уезде, Витебской губ., отец крестьянин-бедняк, по социальному положению крестьянин, сельского хозяйства не имеет, член ВКП/б/ с 1926г., партбилет № 0382642, в 1913 году окончил сельскую школу, в 1917г. был призван на военную службу, в Январе м-це 18г. поступил в партизанский отряд Кр.Гвардии, три организации Кр.Армии добровольцем поступил в Кр.Армию, был на фронте, участвовал в боях, имеет ранения, в Кр.Армии занимал должности командира, из армии демобилизовался в 1925г. по слабости здоровья, с 10 Апреля 1925г. служу в рядах Милиции, в первое время младш.м-ром, а сейчас агентом.

В О П Р О С Ы:

Как у Вас политподготовка.

Где и когда Вы вступили в партию.

Что мешает Вам пополнить политическое образование.

Достаточна ли связь и практическая работа в обществен.организациях.

О Т В Е Т Ы:

Слаб.

Кандидатом в 19г. в Июне м-це на восточном фронте.

Слабо общее образование, три том до 1925г. находился в Кр.армии. В период работы в Милиции посещаю кружки.

За последнее время, после того как я переведен из Пригородной Милиции у меня связи почти нет никакой, потому что у т.т.сложилось мнение, что я панически настроен, потому мне и не дают работы.

Где Вы работали старшим м-ром и Ваше руководство в работе.

Чем об"яснить, что Вы в Семлеве не проявили себя, как член партии.

Какие у Вас имеются замечания по партийной линии и по администр.

В чем Ваше участие выражалось в склоке с ШАРОВЫМ.

.....

.....

Чем об"яснить Ваше выражение на одном из партийных собраний "пусть меня занесут на черную доску, но я буду говорить правду".

Кто был виноват в склоке, ШАРОВ, или Вы, потому что Вы ставили шкурный вопрос.

Какую имеете партнагрузку.

Когда у Вас был сильный зажим самокритики.

Считаете ли правильным наложенное на Вас партвзыскание.

Проводите ли Вы работу среди беспартийных.

Почему Вы не работаете среди беспартийных.

Какую Вы ведете работу по линии месткома.

В 1928 году в г.Вязьме, после нарыва был временно командирован в Семлево.

Там руководители волостной организации были разложившиеся элементы, последнее время были судимы.

По партийной линии имел два взыскания на вид за выпивку и выговор за склоку с ШАРОВЫМ.

Я просился переехать в город, ШАРОВ согласился, отправил меня на курсы, после меня назначают в Ассуйский или Кармановскую Милицию Н-ком, но я отказывался по слабости здоровья. Кроме того, моя жена говорила, что ШАРОВ ей писал письмо, я об этом сказал м-рам, а они ШАРОВУ, и отсюда и началась склока.

Это было вызвано тем, что скажешь на собрании, это учтут, потом сделают выводы, так было с ЛЕБЕДЕВЫМ со стороны СТЕПАНОВА.

Можно назвать и шкурным вопросом, но я по состоянию здоровья не мог ехать, куда меня посылали.

Сейчас никакой не имею.

Всегда у нас был зажим самокритики, но в особенности при ШАРОВЕ.

Правильно, я даже не кассировал

По профессиональной линии, по партийной не прошку.

Я веду работу среди 4-х следст. м-ров, с которыми я работаю, больше не нахожу времени.

Работал экспедитором по выписке газет.

Делали ли Вы вообще доклады со времени вступления Вас в Партию.

Делал, когда был секретарем на курсах, а также когда служил в 81 -м полку.

Вы говорили о Вашей инвалидности, когда Вы заболели.

В 1944г. будучи в армии, в 1945г. меня по болезни демобилизовали.

Чем об"яснить Ваш низкий политуровень, несмотря на то, что Вы оканчивали несколько политкурсов.

Не знаю, но я аккруатно посещал и по силе возможности занимаюсь

Если сейчас занимаетесь в ячейке Милиции.-

Сейчас занятий нет.

Не наблюдаете ли отсутствия дисциплины среди отдельных работников.

Таких случаев сейчас не наблюдается.-

Выпивали ли Вы когда с частником МОРОЗОВЫМ.-

Нет, не выпивал.

А знакомы с ним.

Знаком.

Имеете ли сейчас с ним общение.

Он сейчас куда то выслан.

Брали ли Вы у шинкарей водку.

Да, брал у одной шинкарки в 27г. бутылку водки за 1р.20к.

Покупая водку, знали ли Вы у кого покупаете.

Да, знал, помню на эту шинкарку ОРЛОВУ я вел дело, но меня заставили взять товарищи.

Связаны ли с крестьянским хозяйством.

Имею письменную связь с дядей, с 1917г. я не бывал в его хозяйстве

Кто по социальному положению Ваша жена.

Работает на жел.дороге акушеркой.

По административной линии были ли Вам взыскания.

Имею два выговора за халатное отношение.

Проработали ли Вы решения 16-й Партконференции.

Проработываю на кружке.

тов.МОРОЗОВ оглашает компроментирующий материал на ТОЛСТОГО: грубое отношение к населению, пьянка, содержание шинкарству. Все моменты подтвердились, чего не отрицает и сам т.ТОЛСТОЙ.

В прениях выступает т.ШЕРШНЕВ - Перед нами член Партии с 19[illegible]0г.

прошел массу политических школ, но политически неграмотен, что называется перед нами партийный инвалид. У т.ТОЛСТОГО масса шкурных вопросов, он принимал активное участие в склоках, не хотел ехать в волость для работы, нашел какое то письмо, что якобы ШАРОВ писал его жене и назначал свидание, по моему он говорил глупость, на самом деле ничего этого не было, это метод ТОЛСТОГО, чтобы не поехать работать в волость, он дошел до того, что стал не соглашаться с политикой власти, в частности, с карательной политикой. Тов.ТОЛСТОЙ тащится в хвосте, подразделяет людей на ранги и чины, по моему он с решениями 16-й партконференции не знаком, такое положение не терпимо.

т.БАБАХОВ - По моему на т.ТОЛСТОГО влияет жена, это доказывает письмо из-за которого началась склока между ТОЛСТЫМ и ШАРОВЫМ. У т.ТОЛСТОГО культурный уровень слабый и он не может влиять на жену, а она как будто бы по социальному положению дочь генерала. Что здоровье у него слабое, это факт, он живет рядом со мной, по моему мы должны об этом подумать и слишком не перегружать в работе.

т.НАЙМЕНОВ - нужно сказать, что т.ТОЛСТОЙ не может пополнить свои знания в связи с его болезнью, ему слишком много нельзя предъявлять, но как бы то не было, а т.ТОЛСТОМУ необходимо соображать, а не плыть по течению, как это имеется место у него. Когда посылали его в волость по моему не учли его болезнь, правда это исправили впоследствии, а он принял это иначе и поднял склоку.

т.КУДИКОВ - нужно сказать, что т.ТОЛСТОЙ дискредитировал Милицию и не следует рассматривать так вопрос, как некоторые товарищи, что он больной, у него вкания с чуждым элементом и вообще масса нарушений, мы это вскрыли при его проверке, а его болезнь дает ему право на это.

Для справки представлено слово т.ТОЛСТОМУ - о склоке я не оправдываюсь, я ошибся в этом вопросе, я попал под влияние в этом вопросе МОРОЗОВА и ДАНИЛОВА. В партучебе также моя ошибка, течения у меня никакого нет, нужно сказать, что на меня смотрели с подозрением, якшания с чуждым элементом не было и нет.

Для справки слово предоставлено т.ДАНИЛОВУ - ТОЛСТОЙ сам защищал свой интерес, чтобы не поехать в волость и под влиянием моим, как он сказал, не был.

т.РОЗАНОВ - больших грубых преступлений за ТОЛСТЫМ нет, но есть отрицательные моменты - это отсутствие работы среди беспартийных,

недостаточно уделяет внимания партийной работе. Тов.ТОЛСТОЙ подходит к разрешению вопросов не с меркой коммуниста, а с меркой обывателя, на это т.ТОЛСТОМУ надо обратить внимание, мало заботится о политподготовке, нужно сказать, что он политически слаб, не может провести правильно беседы среди крестьян и рабочих, в этом вопросе ему необходимо подтянуться. Он получил наказание за пьянство и мы считаем, что он в этом подтянулся.

42. Проверяется т.САФРОНОВ Петр Михайлович, родился в 1897г. в семье зажиточного крестьянина, социальное положение крестьянин, образование низшее, член ВКП/б/ с 1928г., партбилет № 1011395, в 1918г. поступил в Кр.Армию, в армии прослужил до 1922г., в том же году поступил чернорабочим в Вяземскую Пожарную Команду, проработал до 1923г., с 1923г. опять поступил добровольно в ряды Кр.Армии, был принят в Пограничный полк ОГПУ, в 1927г. работал Н-ком Оршанского конвойного отряда, с Июля м-ца 1927г. поступил в Оршанский Исправительный Трудовой дом, по приезде в Вязьму работал в магазине Центросбыта, с Декабря м-ца 1928г. работаю в Исправдоме Пом.Н-ка, с 1918г. связь с хозяйством не имею, партнагрузка - был членом Бюро ячейки, сейчас техническим секретарем ячейки, по общественной работе - председатель ревизионной комиссии Исправдома, в данное время отец имеет сельское хозяйство - 8 дес.земли, лошадь, корову, 7-мь человек едоковое семейство в том числе не значится.

В О П Р О С Ы:	О Т В Е Т Ы:
Находясь с 1918г. в армии, почему Вы не поступили раньше в Партию.	В армии служил в конных частях, у нас до 1923г. политических работников не было.
Какая связь с беспартийными массами По собственной инициативе, как коммуниста.	По моей инициативе организован красный уголок при Исправдоме.
Какую оказываете помощь отстающим членам и кандидатам Партии.	Хотя я сам недостаточно развит, но по возможности разъясняю.
Какое участие принимали в нижитии склоки.	Вот я никаких не принимал, потому что склока началась еще до моего приезда.-
Какие имеете взыскания по административной линии.	На меня заведено два дела - одно за подлог при покупке лошади, а второе за побег арестованного, следствие еще не окончено.

- 121 -

Как у Вас насчет выпивки.

Есть ли у Вас сейчас в Испраздоме склока.

Как Вы используете лошадей, по служебным делам или для личных надобностей.

Какую ведете работу среди заключенных.

Как проводите исправительно трудовую политику в разрезе решения 2-го с"езда работников Милиции.

Если у Вас грубости со служащими.

В Партии были уклоны - левый и правый, есть ли еще какие уклоны и нет ли у Вас недопонимания в этом вопросе.

Сколько Вами завербовано лиц в Партию.

Чем об"яснить Ваше халатное отношение, в результате чего Вы попали под суд.

Пью, но редко.

В данный момент не замечаю.

Только по служебным делам.

Создана масса кружков, в которых хотя есть и особые руководители, но я направляю в основном работу.

Имея лиц разных квалификаций и преступлений, как то, лишенцев мы если и пускаем на работу, то только под конвоем. Преступников трудового элемента пускаем на работу без конвоя.

Н е т.

Есть еще уклон примиренческий, недопонимания у меня в этом вопросе нет, если неясно, обращаюсь к сильным товарищам.

Ни одного, я еще сам с 1928г. в Партии.

Я прибыл из Сычевки, а в этот момент заключенный сбежал.

В прениях тов.РОЗАНОВ - плохо, что члены Партии, работающие совместно с САФРОНОВЫМ не высказывались по его кандидатуре, от чего нам трудно очень выявить те или другие недостатки. Нужно подметить за САФРОНОВЫМ - это два дела, которые он имеет, одно результат халатного отношения. Слаба партнагрузка при среднем политразвитии. У тов. САФРОНОВА несяно в отношении с сельским хозяйством, он принял никаких мер к колективизации своего хозяйства, на это ему необходимо обратить внимание.

43. Проверяется т.ДАНИЛОВ Ефим Данилович, рождения 1900г., по национальности русский, по социальному положению крестьянин, имеет низшее образование, член ВКП/б/ с 1925г., партбилет № 823951, име-

ет партвзыскание за склоку, об"явлен строгий выговор с предупреждением. Переден для прохождения чистки из ячейки ЦРК, как ранее работавший в Адмотделе.- Отец мой раньше занимался крестьянством, в данное время отец умер, сельского хозяйства не имеется, земли также не имеется. С 1917г. до 1924г. находился в Кр.Армии, с 1923г. работал в Милиции по 1929г., в данное время работаю в ЦРК, общественную работу выполнял- был членом месткома, прошел курсы по подготовке работников Милиции, склока у меня была за то, что по приезде меня с курсов, направляли н-ком Волмилиции, я не поехал потому, что чувствовал себя слабым, да кроме того мне было сказано, что нас направляют в склоть потому, что ШАРОВ переводит своих знаком-х - растратчиков и пьяниц работать на наши места.

В О П Р О С Ы:

Что Вами было предпринято по изжитию бюрократизма.

Вели ли и ведете какую общественную работу.

Отказываясь выполнить решение партийных органов, отдавали ли себе отчет.

Справлялись ли Вы в следственной группе о работе.

Была ли у Вас здоровая самокритика.

Работая в месткоме созывали ли экономсовещания.

Почему хотелось ШАРОВУ послать тебя, а не кого либо еще Н-ком Волмилиции.

Вы были секретарем ячейки, ставили ли вопрос на Бюро о недисциплинированности некоторых членов.

Проводите ли воспитательную работу с членами партии отстающими.

О Т В Е Т Ы:

Ставил вопрос на Бюро ячейки о том, чтобы убрали ИВАНОВА из Милиции, как одного из бюрократов, но ШАРОВ его защищал.

член месткома, председатель охраны труда.

я себя считал неподготовленным, поэтому отказывался поехать работать.

был только назначен, но не работал.

в первое время была здоровая, но последнее время нет.

Редко, в год не больше 10-ти раз.

ШАРОВ хотел меня отсюда отправить потому, что против меня был ИВАНОВ, а ИВАНОВ с ШАРОВЫМ друзья.

Ставил, имеются некоторые партвзыскания.

Провожу беседы, даю разъяснения.

Считаете ли правильным наложенное на вас партвзыскание.

После снятия ИВАНОВА с работы, ставили ли вы вопрос на собраниях.

Какую имеете сейчас партнагрузку.

Как работаете над собой по пополнению политобразования.

Знали ли о растрате в Месткоме, произведенной МОРОЗОВЫМ.

Вы сказали, что для ШАРОВА м-ры резали дрова, что вы предпринимали, чтобы не допускать этого.

В некоторых вопросах правильно, в некоторых неправильно, в частности, за создание склоки.

Разъяснили так милиционерам, собрания специально не было, потому что ШАРОВ считал неудобным ставить этот вопрос на собрании.

Выполняю отдельные ведения ячейки.

Читаю газету "Известия" и некоторые книги непостоянно, потому что слишком занят.

Не знал, несмотря на то, что сам был членом Месткома.

Первое время я отказывал, считал что это не дело м-ров, впоследствии согласилося.

В прениях тов.ШЕРШНЕВ - нужно сказать, что ДАНИЛОВ слаб, он плохо учился на курсах, скандалили с н-ком ШАРОВЫМ, с которым у него были недружелюбные отношения, а отсюда и склока, я думаю, что ДАНИЛОВ поступил нехорошо, то что не поехал в волость н-ком Милиции.

т.СТЕПАНОВ - я ДАНИЛОВА не знаю, делаю вывод из его объяснений, мы посылаем на курсы работников милиции для того, чтобы обновить аппарат, я считаю, что решение ячейки было правильное. У ДАНИЛОВА незадоровое явление и он как видно не считает себя виновным, как член партии не вел никакой работы по поднятию трудовой дисциплины, политически развит слабо и не работает над собой.-

т.ЗЕРЕВ - я с ДАНИЛОВЫМ служил четыре года, он парень клеуный и мстительный, у меня с ним было много таких фактов, что он клеуничал начальству.

т.ЯКУШЕВ - я ДАНИЛОВА никогда не видал пьяным, он дисциплинирован, основана причина склоки - ИВАНОВ, но ДАНИЛОВ несколько виноват, нужно сказать, что он политически плохо развит и не мог поставить правильно вопрос, если бы он поехал н-ком волмилиции, он бы сидел бы в тюрьме, потому что он очень слабый работник, его выдвигала на эту работу

ни ячейка, а ШАРОВ, - он жертва ИВАНОВА, с которым ШАРОВ друг.

т.ЛЕБЕДЕВ - ДАНИЛОВ поступил неверно, что отказался поехать в деревню, но по моему он политически слаб, общее образование у него также слабое, это нужно было бы учесть ячейке, когда его посылали.

т.БАБАХОВ - я ДАНИЛОВА мало знаю, но я расследовал дело о склоке, склока была на лицо, организована она под руководством Бюро ячейки и, в частности, ДАНИЛОВА, а т.ДАНИЛОВ до сих пор отказывается, надо это осознать.

т.СЕМЕНОВ - я ДАНИЛОВА мало знаю, я его узнал когда он приехал в ЦРК, я с ним беседовал, он мне говорил, что его хотели послать в область, что с работой он мог бы справиться, но не хотелось ехать, если бы послали меня в Гдатск работать, тогда бы я поехал.

Для справки предоставлено слово т.ДАНИЛОВУ - я работал и справлялся с работой, как в ячейке, так и в месткоме, БАБАХОВ хотя и выгораживает ШАРОВА, но виновник склоки ШАРОВ, он создал склоку из-за ИВАНОВА, ему не нравилось, что ему замечали, что он привез с собой пьяниц. СЕМЕНОВУ я ничего не говорил, что я могу работать в Милиции.

т.МЕЛЬНИКОВ - меня удивляет выступление т.ЖУШЕВА, по его мнению ИВАНОВ беспартийный руководил административным Отделом, ячейкой, Месткомом, а где была ячейка, по моему это неверно. Кратко о ДАНИЛОВЕ: он пришел, чтобы сказать откровенно какие имеются за ним проступки, но этой откровенности у ДАНИЛОВА не имеется, меня удивляет, что ДАНИЛОВ не знает до сих пор за что ему дали партвзыскания, поэтому он их и не исправляет. Я вам повторяю, что Вам дали взыскания за склоку и за невыполнение решений парторгонизации, надо понять, что партвзыскания Вам наложены правильно и надо Вам изжить ошибки. Затем, у ДАНИЛОВА политотсталость, политическая безграмотность, надо работать над собой иначе вы не справитесь с работой.

т.РОЗАНОВ - что в ячейке Адмотдела хотя имело место склока, но каких либо шатаний, колебаний не было. Нужно сказать, что в этом отношении ячейка идеологически выдержанная. К данному периоду, как недостаток, это склока, которая еще до сих пор не изжита. Те пути, которые вы приняли к изжитию склоки, они отчасти правильны, но как недостаток по этому вопросу, мало велась разъяснительная работа среди беспартийных и рядового состава Милиции. Насчет самокритики в ячейке, работа была поставлена слабо, да кроме того, сама самокритика приняла нездоровый характер - цепляние за мелочи, это не самокритика, наблюдается слабо-

дисциплины в ячейке, это можно судить по плохо проведенным собраниям, все это нужно учесть и в дальнейшем изжить.

Заседание закрыто в 23 час. 10 мин.

Председатель /РОЗАНОВ/

Члены: /МЕЛЬНИКОВ и МОРОЗОВ/

П Р О Т О К О Л

Общего открытого собрания ячейки ВКП/б/ I-го Строительного уч. постройки ж.д. Вязьма-Брянск от 24/IX-30г. с участием проверкома: КОБЯЗЕВА, РЫСНИС и НАУМЧИК.
Присутствовали - членов ВКП/б/ - 6 чел. и беспартийных - 67 чел.

64

ПОВЫСТКА ДНЯ :

1) Информация о значении и цели проверки рядов ВКП/б/.
2) Доклад секретаря Партячейки о рабоче ячейки и
3) Проверка членов ВКП/б/ т.т ЗАХАРОВА Василия и ЛИПЕЦкова.

С Л У Ш А Л И :

I. Информация т. Кобязева о значении и цели проверки рядов ВКП/б/:
Выполнение 5-ти летнего плана зависит от крепости, чистоты и четкости работы членов партии. Чистка должна освободить партию от примазавшихся шкурников, использующих свое пребывание в партии для личной выгоды. Для выполнения этой работы партия, как и всегда, обращается к помощи рабочего класса: не следует бояться выступать со смелой и здоровой критикой...

2. Доклад о работе ячейки ВКП/б/. т. КИРИЛЛОВ:
Ячейка организована в Феврале м-це с/г. За это время много работы проделать не успели. После организации ячейки занялись организацией рабочкомов, составлением плана работы, заслушали доклад Нач. уч. о плане строительных работ, о коллективизации с/х, зват. шефства над колхозами в настоящее время, проведения работы по соцсоревнованию. т. Старовойтов добавляет, что у нас на постройке велась работа подготовительная в части плана строительных работ. Положение изменилось - раньше наметилось построить к I.I/2 м-ца в настоящее время к I октября с/г. построить

ВОПРОСЫ: НАУМЧИКО: Сколько партийцев было в подготов. период и сколько теперь, а также беспарт. актива.
ОТВЕТ: КИРИЛЛОВ: Было I0, а теперь 9 чел. беспарт. кадров рабочих на было. Как обстоит вопрос с самокритикой. Самокритика еще не достаточно внедрилась на участке.
ВОПРОС: Посещаемость производствен. совещаний и предложений рабочих
ОТВЕТ : Кириллов Посещаемость на 70% а предложен. поступало от рабочих мало.

3. Проверка членов ВКП/б/. т. ЗАХАРОВа ЛИПЕЦ:

т. ЗАХАРОВ: Родился в 1896г. в крестьянской бедной семье, Ленинградской области д. Раклешно. С 5 -ти лет остался без отца с 3 братьями и 3 сестрами. С 6 до II лет учился в сельской школе, с I2 лет мать меня продала в фонарную мастерскую за 5 р. на 5 лет.. На -ва хозяина после 6 месяцев пришлось убежать Поступил на работу в артель на 4 I/2 года Потом поехал в деревню. С 1912 по 14г. работал по пилке дров С 1914 г. работал в Ленинграде, с 15г. в армии в 16г. был в учебной команде.
В армии оставался до 17 года и когда заболел тифом попал в лазарет а дальше отпустили на месяц домой . В Августе Сентябре организовал. в Челябинске в запасный полк. Оттуда направили в Харбин на смену пограничникам , а откуда и демобилизовался. В декабре 18г. был дома, голодал без хлеба, потом с братом поехали в Петрозаводск пилить дрова, а потом за Полярный круг на проводку телефон. линии. Между тем Англичане отрезали. Был арестован Англичанами До затребования пропуска месяц просидел После отдели в шнель заставили служить. 19-19г. по февраль 20г. был рядовым а потом капитенармусом и по своей просьбе был направлен на фронт унтер команд. восстании, где были частью убит, частью разогнаны офицеры с 275 людьми перешол цорогу в Петрозаводск и был назначен в особый отряд п о 25г. занимал различные должности. По собственному желанию был чкралех в Ленинград, где получил работу в 28г. в должности зав. складом на постройке узлов. Военка Гел. с августа 29г. зав. складом участка Вязьма-Брянск. В партии с 20г., член. ВКП/б/ с 22г. Партнагрузка - член рабочкома Упущения по службе во время организации склада недостача деньг около 500р. Было много работы, а мало времени для составления документов финансовую сторону вел счетовод Макаров, деньги получили оба. Захаров верил что Макаров за своды Захарова ставил в свой отчет. Получил выговор, что не ставил визы на своих документах.
Было задано ряд вопросов, на которые т. Захаров дал ответы.
ПРЕНИЯ:т. Тимофеев по работе 5 м-цев никаких уклонов не замечал.
т. Крупский: в работе т. Захарова мог участвовать не слишком много советами всегда помогал. т. СОЛОВЬЕВ: т. Захаров пользовался .некоторым авторитетом, но бывают недостатки - как член Мопра он не мог организовать ячейки. Выпивка среди рабочих за ним не замечалась.
т. ПРОХОРОВ: Большой работы от т. Захарова не видели, но и плохой.

ОБЯЗАТЕЛЬСТВО №.....

19.....г. „.....“ дня .....месяца „ПОКУПАТЕЛЬ“ .....

.....
(наименование организации)
....., имеющей постоянное пребывание

.....
(наименование села, волости, почт. отд., уезда или города)
.....

..... выдал настоящее обязательство на основании постановлений ВЦИК'а и СНК РСФСР от 10 октября 1923 г. и 11 августа 1924 года в следующем:

1. За купленный у **ПРОДАВЦА—Вяземского Окружного Сельско-Хозяйственного Кредитного Союза Кооперативов „Окрселькредсоюз“** сельско-хозяйственный инвентарь, подробно поименованный в прилагаемой при сем спецификации, составляющей с настоящим обязательством одно неразрывное целое, полученный **ПОКУПАТЕЛЕМ**.....числа .....месяца 19.....г., **ПОКУПАТЕЛЬ** обязуется уплатить по сему обязательству (там-то) в .....

.....руб.....коп.
(наименование места платежа)
(.....руб.....коп.),
(прописью)

в счет каковой суммы при подписании обязательства **ПОКУПАТЕЛЕМ** уплачено .....
(прописью)
руб.....коп., а остальные

.....руб.....коп. уплачиваются:
(прописью)

1).....месяца.....дня 19.....года.....руб.....коп.
2).....месяца.....дня 19.....года.....руб.....коп.
3).....месяца.....дня 19.....года.....руб.....коп.
4).....месяца.....дня 19.....года.....руб.....коп.
5).....месяца.....дня 19.....года.....руб.....коп.

с начислением на отсроченные платежи ..... процентов годовых, уплачиваемых одновременно с каждым отсроченным платежом.

2. Приобретенное имущество **ПОКУПАТЕЛЬ** обязуется использовать в собственном хозяйстве или для продажи населению на условиях кредитования, устанавливаемых сторонами совместно.

3. **ПРОДАВЕЦ** имеет право требовать возврата проданного имущества с уплатой ему, **ПРОДАВЦУ**, особого вознаграждения за использование имущества по .....руб.....коп. в месяц, считая со дня передачи означенного имущества **ПОКУПАТЕЛЮ** по день возвращения, при чем в счет этого вознаграждения засчитываются все произведенные **ПОКУПАТЕЛЕМ** платежи; если означенные платежи превысят указанное вознаграждение, то излишек должен быть возвращен **ПОКУПАТЕЛЮ** при передаче **ПРОДАВЦУ** возвращаемого имущества.

4. Требование **ПРОДАВЦА** о взыскании платежей по настоящему обязательству и о возврате имущества (п. 3) удовлетворяются в бесспорном порядке посредством выдачи нотариальных исполнительных надписей (на основании п. „Л“ ст. 47 и ст. 48—50 Положения о Госнотариате).

5. Подлинное обязательство остается у **ПРОДАВЦА**, копия же получена **ПОКУПАТЕЛЕМ**.

Правление .....

.....**Товарищества**

Председатель Правления

Члены Правления:

19.....года.....мес. „.....“ дня Вяземский Окружной Сельско-Хозяйственный Кредитный Союз Кооперативов „Окрселькредсоюз“ все права по сему обязательству передает .....

.....

.....
(полное наименование организации)

с солидарной своей по нему ответственностью.

По доверенности, выданной **Правлением Вяземского Окружного Сельско-Хозяйственного Кредитного Союза Кооперативов „ОКРСЕЛЬКРЕДСОЮЗ“** .....

....., явленной в .....

Государственной Нотариальной Конторе .....

.....19.....года по реестру №.....

Отметки о полученных платежах:

В уплату по сему обязательству получено:

.....19.....г.....руб.....коп.
Подпись

.....19.....г.....руб.....коп.
Подпись

.....19.....г.....руб.....коп.
Подпись

.....19.....г.....руб.....коп.
Подпись

.....19.....г.....руб.....коп.
Подпись

т. СТАРОВОЙТОВ: т. Захаров будучи зав. складом Вснов сумел хорошо поста вить работу, в настоящее время работает у нас в качестве тоже завед. складом - ведет работу хорошо. Были случаи, что он лично сам выгружал вагоны, что же касается недостачи денег, то в каких условиях работал т. Захаров, когда у нас не было еще склада, ему приходилось все документы порой носить в кармане и возможно при такой усиленной работе утерять несколько документов и своевременно не списать, за что т. Захаров и получил выговор с предупреждением погасить недостающие деньги. В настоящее время т. Захаров работу выполняет хорошо. Были случаи, что ему доверяли деньги по 500р. и небыло обнаружено никаких недостач.

т. КИРИЛЛОВ: т. Захаров недостаточно уделил внимания в массовой работе. Ввиду того, что он за это время был перегружен работой по складу, но все же в дальнейшем нужно будет побольше уделять внимание массовой работе. Относительно недостатка денег - возможно, что получилось благодаря перегруженности работы, но все же в дальнейшем нужно плечу партии на это обратить особое внимание, чтобы недостатка больше такого не было.

КОВЗЕВ: т. Захаров должен был бы больше заниматься политработой среди рабочих. Ошибка его пусть будет ошибкой. Он заплатил за нее, но на будущее он должен это помнить. Партиец ведет борьбу с пьянкой, тем более должен служить примером. Не была ли пьянка причиной того, что произошла ошибка. Ячейка сильная. Образовательный цензь высокий тем больше требования к ним. т. Захаров должен будущее время не выпивкой раз на всегда запомнить, ближе подойти к массам, больше уделить внимания над воспитанием над собой.

т. ЛИПЕЦ: Родился 1899г. служащий в еврейской семье. Отец одно время был торговец, но еще до революции / 6 лет переехал к сестре в Москву и там же учился в средней школе, окончил школу в 18г. и одно время работал в комиссии по переписи населения, затем на К.В. ж.д. пом. механика и слесар. С 19г. по 23г. служил в Главн. Управлен. Воен. Уз. В 22г. был послан М.К ВКП/б/ в Мхэт В бытность в Гузузе был мобилизован М.К. на продработу по возвращении прошел партячейку 21г. В..... прошел вторую чистку. По окончании института был послан в Упрспред ЧК и оттуда в Москенстрой и не последнего в Вязьму. Партийную и общественную работу выполнял. Тех. секретарь ячейки, член культкомиссии, руководил профкружком, работал в школе, был 1,5 года Председатель рабочей и ком. фракции дома., работал во фракции Правления и рабкомиссии ж.д. был редактором стенных газет и настоящее время работает в стенгазете и ОСО

ВОПРОСЫ: т. Липец было задано ряд вопросов, на которые он ответил отчете

ПРЕНИЯ: т. Реснис - Говорит, что при решении о постройке нужно учесть примерную работу каждого работника, нельзя забывать тех героев труда, которые работали примерно. Если это будет учтено, то и каждый рабочий скажет почему бы и мне так не работать.

т. КОВЗЕВ: В лице т. Липец видели партийца с солидным стажем и красного инженера, ему придется много поработать на дело строительства. В дальнейшем он должен делать ставку на рабочего, свои знания он должен передать рабочим. -

Председатель ПРОФКОМ - т. / КОВЗЕВ/

Члены: / Нжумчик и Реснис/

П Р О Т О К О Л

Общего открытого собрания ячейки ВКП/б/ I-го Строительного уч. постройки ж. д. Вязьма-Брянск от 24/IУ-30г. с участием завкома: КОБЫЗЕВА, РЕЗНИК и НАУМЧИК.
Присутствовали - членов ВКП/б/ - 6 чел. и беспартийных - 67 чел.

ПОВЫСТКА ДНЯ :

I) Информация о значении и цели проверки рядов ВКП/б/,
2) Доклад секретаря Партячейки о рабоче ячейки и
3) Проверка членов ВКП/б/ т.т ЗАХАРОВА Василия и ЛИПЕЦ Якова.

С Л У Ш А Л И :

I. Информация т. Кобызева о значении и цели проверки рядов ВКП/б/:
Выполнение 5-ти летнего плана зависит от крепости, чистоты и четкости работы членов партии. Чистка должна освободить партию от примазавшихся шкурников, использующих свое пребывание в партии для личной выгоды. Для выполнения этой работы партия, как и всегда, обращается к помощи рабочего класса: не следует бояться выступать со смелой и здоровой критикой...

2. Доклад о работе ячейки ВКП/б/. т. КИРИЛЛОВ:
Ячейка организована в Феврале м-це с/г. За это время много работы проделать не успели. После организации ячейки занялись организацией рабочкомов, составлением плана работы, заслушали доклад Нач. уч. о плане строительных работ, о коллективизации с/х, взят. шефство над колхозами в настоящее время, проведения работы по соцсоревнованию. т. Старовойтов добавляет, что у нас на постройке велась работа подготовительная в части плана строительных работ. Положение изменилось - раньше намечалось построить в I. I/2 м-ца в настоящее время к I октября с/г. построи

ВОПРОСЫ: НАУМЧЕНКО: Сколько партийцев было в подготов. период и сколько теперь, а также безпарт. актива.
ОТВЕТ: КИРИЛЛОВ: Было IO, а теперь 9 чел. безпарт. кадров рабочих не было. Как обстоит вопрос с самокритикой. Самокритика еще не достаточно внедрилась на участке.
ВОПРОС: Посещаемость производствен. совещаний и предложений рабочих
ОТВЕТ : Кириллов Посещаемость на 70% а предложен. поступало от рабочих мало.

3. Проверка членов ВКП/б/. т. ЗАХАРОВа ЛИПЕЦ:

т. ЗАХАРОВ: Родился в I896г. в крестьянской бедной семье, Ленинградской области д. Раклешно. С 5 -ти лет остался без отца с 3 братьями и 3 сестрами. С 8 до II лет учился в сельской школе, с I2 лет мать меня продала в фонерную мастерскую за 5 р. на 5 лет.. Из -за хозяина после 6 месяцев пришлось убежать Поступил на работу в артель на 4 I/2 года Потом поехал в деревню. С I9I2 по I4г. работал по пилке дров С I9I4 г. работал в Ленинграде, с I5г. в армии в I6г. был в учебной команде.
В армии оставался до I7 года и когда заболел тифом попал в лазарет а дальше отпустили на месяц домой . В Августе Сентябре организовал. в Челябинске в запасный полк. Оттуда направили в Харбин на смену пограничникам , а откуда и демобилизовался. В декабре I8г. был дома, голодал без хлеба, потом с братом поехали в Петрозаводск пилить дрова, а потом за Полярный круг на проводку телефон. линии. Между тем Англичане отрезали. Был арестован Англичанами До затребования пропуска месяц просидел После одели в шинель заставили служить. I9I9г. по февраль 20г. был рядовым а потом каптинармусом и по своей просьбе был направлен на фронт унтер команд. восстании, где были частью убит, частью разогнаны офицеры с 275 людьми перешол дорогу в Петрозаводск и был назначен в особый отряд до 25г. занимал различные должности. По собственному желанию был направлен в Ленинград, где получил работу в 28г. в должности зав. складом на постройке узлов. Венева Тел. с августа 29г. зав. складом участка Вязьма-Брянск. В партии с 20г., Член. ВКП/б/ в 22г. Партнагрузка - член рабочкома Упущения по службе во время организации склада недостача денег около 500р. Было много работы, а мало времени для составления документов финансовую сторону вел счетовод Макаров, деньги получали оба. Захаров верил что Макаров за своды Захарова ставил в свой отчет. Получил выговор, что не ставил визы на своих документах.
Было задано ряд вопросов, на которые т. Захаров дал ответы.
ПРЕНИЯ:т. Тимофеев по работе 5 м-цев никаких уклонов не замечал.
т. Крупский: в работе т. Захарова мог участвовать не слишком много советами всегда помогал. т. СОЛОВЬЕВ: т. Захаров пользовался .некоторым авторитетом, но бывают недостатки - как член Мопра он не мог организовать ячейки. Выпивка среди рабочих за ним не замечалась.
т. ПРОХОРОВ: Большой работы от т. Захарова не видели, но и плохой.

т. СТАРОВОЙТОВ: т. Захаров будучи зав. складом Венев сумел хорошо поста вить работу, в настоящее время работает у нас в качестве тоже завед. складом - ведет работу хорошо. Были случаи, что он лично сам выгружал вагоны, что же касается недостачи денег, то в каких условиях работая т. Захаров, когда у нас не было еще склада, ему приходилось все документы порой носить в кармане и возможно при такой усиленной работе утерять несколько документов и своевременно не списать, за что т. Захаров и получил выговор с предупреждением погасить недостающие деньги. В настоще время т. Захаров работу выполняет хорошо. Были случаи, что ему доверяли деньги по 500р. и небыло обнаружено никаких недостач.
т. КИРИЛЛОВ: т. Захаров недостаточно уделил внимания в массовой работе. Ввиду того, что он за это время был перегружен работой по складу, но все же в дальнейшем нужно будет побольше уделять внимание массовой работе Относительно недостатка денег - возможно, что получилось благодаря перегруженности работы, но все же в дальнейшем нужно члену партии на это обратить особое внимание, чтобы недостатка больше такого не было.
КОВЫЗЕВ: т. Захаров должен был бы больше заниматься политработой среди рабочих. Ошибка его пусть будет ошибкой. Он заплатил за нее, но на будущее он должен это помнить. Партиец ведет борьбу с пьянкой, тем более должен служить примером. Не была ли пьянка причиной того, что произошла ошибка. Ячейка сильная Образовательный ценз высокий тем больше требования к ним. т. Захаров должен будущее время с выпиской раз на всегда запомнить, ближе подойти к массам, больше уделить внимания над воспитанием над собой.

т. ЛИПЕЦ: Родился 1899г. служащий в еврейской семье. Отец одно время был торговец, но еще до революции / 6 лет переехал к сестре в Москву и там же учился в средней школе, окончил школу в 18г. и одно время работал в комиссии по переписи населения, затем на К. В. ж. д. пом. механика и слесар. С 19г. по 23г. служил в Главн. Управлен. Воен. Уз. В 22г. был послан М. К ВКП/б/ в Мхат В бытность в Гувузе был мобилизован М. К. на продработу по возвращении прошел партячейку 21г. В..... .прошел вторую чистку По окончании института был послан в(Укрспред НК и оттуда в Мосженстрой и на последнего в Вязьму. Партийную и общественную работу выполнял. Тех. секретарь ячейки, член культкомиссии, руководил профкружком, работал в школе, был 1,5 года Председатель рабочей и ком. фракции дома., работал во фракции Правления и ревкомиссии ж. д. был редактором стенных газет и настоящее время работал в стенгазете и ОСО
ВОПРОСЫ: т. Липец было задано ряд вопросов, на которые он ответил
отчете
ПРЕНИЯ: т. Ресник - Говорит, что при вынесе о постройке нужно учесть примерную работу каждого работника, нельзя забывать тех героев труда, которые работали примерно. Если это будет учтено, то и каждый рабочий скажет почему бы и мне так не работать.

т. КОВЫЗЕВ: В лице т. Липец выдели партийца с солидным стажем и красного инженера, ему придется много поработать на дело строительства. В дальнейшем он должен делать ставку на рабочего, свои знания он должен передать рабочим. -

Председатель ПРОВЕРКОМ -т. / КОВЫЗЕВ/

Члены: / Наумчик и Ресчик/

Коммунистов ячейки Списки Литейный начало чистки Конец 20 июня

№№ по порядку	ФАМИЛИЯ, ИМЯ И ОТЧЕСТВО (инициалы)	Пол	Член или кандидат	№ парт-документа	Партстаж (для членов); время поступления в партию (для кандидатов)	Отметка о результатах проверки	Причина неявки на проверку
	1	2	3	4	5	6	7
1.	Наименов А.В	М	Ч	1068078	-1928	Проверен	
2	Куликов И.В	-"-	-"-	029865	1918	Проверен	
3	Игнатов. Ср. И	-"-	-"-	0382627	1919	Проверен	
4	Кульнев Ср 2	-"-	-"-	—	1923	Выговор	
5	Журавлев СВ	-"-	-"-	1011315	1927	Проверен	
6	Никитин Ф А	-"-	К	396	1927	Проверен	
7	Антипова А Я	Ж	Ч	0382652	1919	Проверен	
8	Титова А К	-"-	-"-	0382744	1926	Выговор	
9	Израитель М.М	-"-	-"-	038665	1924	Проверен	
10	Родин Н.Д	М	-"-	0383164	1925	Проверен	
11	Николдин А А	-"-	-"-	0382330	1919	Проверен	
12	Ананьев П А	-"-	-"-	0382626	1925	Исключить	
13	Цыпкин Н.С	-"-	-"-	0383120	1919	Выговор	
14	Кругликов А2	-"-	-"-	104097	1918	Выговор	
15	Петров Ф К	-"-	-"-	0383052	1927	Исключить	
16	Любомудров	-"-	-"-	0217056	1918	Проверен	
17	Смыслов Ф.Д	-"-	Кд.	26	1927	Проверен	
18	Жернов К Э	-"-	Ч	0382761	1924	Исключить	
19	Кротилевич	-"-	К	1697	1925	Исключить	
20	Давыдов К.Э	-"-	Ч	0377158	1926	Проверен	
21	Иванова Е.С	Ж	-"-	0223377	1920	Проверен	
22	Десин Я.Ц	М	-"-	—	1923	Проверен	
23	Назарьев В.Н	-"-	-"-	0382638	1924	На вид	
24	Алексов И.К	-"-	-"-	038243	1926	Проверен	
25	Яцков З.М	-"-	-"-	0382651	1918	Выговор	
26	Калевский К.К	-"-	-"-	0382660	1925	Выговор	
27	Табахов К.Я	-"-	-"-	0382372	1920	На вид	
28	Шаров В.Р	-"-	-"-	0382142	1918	Строгий выговор	
29	Шайкалов К.К	-"-	-"-	03м23	1918	Проверен	
30	Степанов В.Н	-"-	-"-	029522	1919	На вид	

№№ по порядку	ФАМИЛИЯ, ИМЯ И ОТЧЕСТВО (инициалы)	Пол	Член или кандидат	№ парт-документа	Партстаж (для членов); время вступления в партию (для кандидатов)	Отметка о результатах проверки	Причина неявки на проверку
	1	2	3	4	5	6	7
31	Николаев ГН	м	ч	0380277	1918	Провери	
32	Тимофеев Я.М	-"-	-"-	0389919	1919	Выговор	
33	Жалнин И.И	м	к	10539	1927	Провери	
34	Кондрашов АС	м	ч	0167704	1919	Провери	
35	Акимов Я.А	-"-	-"-	0383178	1919	Выговор	
36	Лебедев С С	-"-	-"-	0206324	1918	Исключить	
37	Ананьев Д В	-"-	к	82	1927	Провери	
38	Мерзляев Д И	-"-	ч	0388842	1920	Исключить	
39	Морозов В М	-"-	-"-	0382430	1920	Выговор	
40	Якушев Л С	-"-	-"-	0384295	1919	Выговор	
41	Толстой С М	-"-	-"-	0382642	1920	Выговор	
42	Сафронов Н М	-"-	-"-	1011395	1928	Снять с разбора дела нар-судом	
43	Данилов В Д	-"-	-"-	8239957	1925	Строгий Выговор	

Председатель комиссии (Розанова)
Члены (Ельчанова и Морозова)

П Р О Т А К О Л . № 1.

Заседание проверочной комиссии по проверке членов ВКП/б/ оставшихся не проверенными от массовой проверке парторганизации 86-стр.полка от 30/1-30-года.

Под председательством тов.ЛЬВОМУДРОВА.
Ч л е н ы : тт. НАУМЧИК.ЛЕЩА.

69

С л у ш а л и:

I.Борсуков Михаил Георгиевич,рождения 1907-года. кандидат ВКП/б с 19?8-года, к/карточка№ 7?14.в КСМ с 19??-года, по соцпроисхождению из рабочих,по соц положению рабочий.точильщик,рабочий стаж 9лет,образование низшее, в красной армии с 19?9года, в настоящее время курсантым полк школы.Вопросов задано 5. Выступлений I. комиссия отмечает,слабою политподготовку, хвастиский настроения, в отношении антисимитизма.

ПОСТАНОВИЛИ:

Считать проверенным.Обратить серьезное внимание на хвостиское настроение,в отношении антисимитизма и политподготовку.

С Л У Ш А Л И:

2. Станкевич Иван Михайлович,Рождение 1907-года, член ВКП/б/ с 19?9-года, парт билет № I2990?,в комсамоле с 19?7-года, по соцпроисхождению из крестьян,по соцположению рабочий-баночник рабочий стаж 5 лет,образование низшее, имеет партвзыскания ВЫГОВОР за выпивку и примиренчиство в отношении антисимитизма, парт нагрузку имеет председатель ячейки союза безбожников, вопросов задано 5.в прения выступали 3 человека.
Комиссия отмечает слабою подготовку политзнании,хвостиз в отношении антисимитизма,есть случаи выпивки.

Постановили:

Считать проверенным.Объявить ВЫГОВОР за хвостизм в антисимитизме выпивку,обратить внимание на полит подготовку.

С Л У Ш А Л И :

3. Цивин Арон Борисович,Рождение 1906-года,Член ВКП/б/ с 19?6-г парт билет № 0816939,член ВЛКСМ с 19?4-года, происхождение сын кусторя,который имел рабочих 1-человека,по соцположению Рабочий сапожник стаж 5 лет. Образование низшие, полит подготовку окончил школу II-ступ. с 19?7-года по 19?8-год работал пионер работник,был секретарем ячейки КСМ с 19?8-года по 19?9-год,был снят с секретаря ячейки КСМ и получил Строгий выговор с предупреждением за выступление на районной конференции КСМ с критикой против постановление райкома ВКП/б/Обжаловав в ОКК,где и подтвердили и сейчас обжаловал в ЦК КК ВКП/б/. Вопросов задано 7- Выступлений в прениях 6 человек.Комиссия отмечает не искренность тов Цивина в отношении его признания,за что получил строгий выговор с предупреждением и об этом случаи все говорил в сколзь и хотел смазать не ясность в его соцпроисхождении.

П О С Т А Н О В И Л И :

Считать проверенным.

С Л У Ш А Л И :

4.Проверяется вторично Паречин Самуил Аникиевич,рождения--

рождения 1897-года, член ВКП/б/ с 19[illegible]4-года, парт билет №04101-22. по происхождению из крестьян, по соц положению Рабочий наездник, Образование низшее, политобразование окончил школу политр. нов, служил в старой армии с 1916-года по 1917-года в чине старшего унтер офицера, в белой армии с 1917-года по 1918-год в колчака фельдфебелем, Военное образование окончил учебную команду, в 1916-годк. и в 19[illegible]5-году школу ВЦИК Имеет партвзыскания ВЫГОВОР за неулаженность в семейным быту, имеет парт нагрузку, которою выполняет слабо, не выдержан как член партии/Обследования подива/ Вопросов задано 20. в прения выступило 3. ч.

Комиссия отмечает: Обман парт собрания и обман парт троик в отношении службы у КОЛЧАКА, отказ от своей автобиографии, которою сам писал, служба в карательном отряде в белой армии, невыдержанны, к парт заданием относится халатно.

П О С Т А Н О В И Л И:

Из рядов ВКП/б/ ИСКЛЮЧИТЬ, за обман парторганизацию службы в карательном отряде у Колчака, парт невыдержанность, халатное отношение к парт нагрузке и халатное отношение к полит работе № 4/1-30-г занятие выход в поле/

Председатель комиссии: /Любомудров/

Члены: /Наумчик/

/Леппа/

П Р О Т А К О Л . № I.

Открытого парт собрания 86-стр.полка по дополнительной чистке и проверке рядов ВКП/б/ от 29/I-30-года.
Под Председательством тов. ЛЕБОМУДРОВА

Ч Л Е Н Ы : НАУМЧИК, ЛЕППА.

Присувствовало членов и кандидатов ВКП/б/ 35-
Комсамольцев: 20.
Беспартеиных: 96.

70

С Л У Ш А Л И :
Вступительное слово председателя троики.

I. Проверяется Кандидат ВКП/б/ БОРСУКОВ Михаил Георгиевич, Мой отец рабочий, работал 25-лет на производстве, был взят на военною службу в империалистическую войну, где и убит, я до 1920-г пас с кот, в 1924-году поступил на производство, В 1922 году вступил в комсамол, ячеика где я был плохо работала, я два раз не посетил собрания, затем был на одной свадое и за это мне поставили на ВИД. После этого я не стал ходить и вышол из комсамола. В Партию вступил в 1928-году.

В О П Р О С Ы :
1. Где работал. ОТВЕТ: на фарфоровой фабрике с 1920-г по 1929-год
2. Имеш-ли партвзыскания. Ответ: Только в армии за якобы проявления антисимитизма, дали товарищеское внушения.
3. Какую парт нагрузку имеете. Ответ: Член штаба соревнования.
4. выделен от ячеики по садружеству.
4. Считаете-ли тов. Борсуков, что в школе был антисимитизм.
ответ: Да считаю, что был, но я нетощюсь в хвосте.
5. Где учитесь. Ответ: В единой партшколе.
6. Имеет-ли дисциплинарныя взыскания.
Ответ: Нет только благодарность от командира взвода.
7.

ПРЕНИЯ:
I. Тов. Тархов: В учебе тов. Борсуков конечно примерны, но в отношении борьбы с антисимитизма он плелся в хвосте. Нужно обратить внимание и наполит подгатовку.

С Л У Ш А Л И :
Проверяется член ВКП/б/ тов. СТАНКЕВИЧ Иван Михаилович, рождения 1907-года, Родители мои хозяиства не имели, работали в помешика, С 1912-года стали заниматся земледелием, в 1919-году отец умер, с 1921-года я стал работать на торфяных разработках до 1924-года, затем два года батрачил, после работал на стекольным заводе, до армии. В 1926-году вступил в комсамол, а затем и впартию.
I. Вопрос: Имеш-ли парт взыскания.
О. Имею, за выпивку и за примеренчиства к антисимитизму ВЫГОВОР.
2. В. Какую имеете парт. нагрузку.
О. Председатель ячеики безбожников.
3. В. Какую ведете работу с красноармейцами в свободное время:
О. Провожу беседы и читки газет.
4. В: Какую работу ведете покалхозному строительству.
О: Индивидуальных заданий от партячеики нет по этой работе.
5. В. Имеете-ли дисцеплинарныя взыскания:
О: неимею.
ПРЕНИЯ: Тов. КИРИЛЛОВ. Унас мало активности сейчас, т-к небыло

не какой подгатовки, чистка проходить формально.

тов. Тархов: Работа среди масс подгатовительная была, не задают вопросы потаму, что эти работа не этого подразделения.

тов. Нестеров. тов. Станкевич не уяснил себе то положение, которое создалось в связи спроявлением антисимитизма.

С Л У Ш А Л И:

3. Проверяется член партии с 192 6-года. Цивин Арон Борисович
Отец был портным в 1917-году он умер. С 192 1-года я поступил работать в сапожники. Мать работала и работает в кусторя-артали.
В 192 7-году работал в райкоме КСМ на пионерской работе. затем я работал рабочим в желдорожны ДПО до армии. В 192 -году вступил в КСМ нес разния нагрузки. в 192 5-году вступил в партию и в 1926 переведен из кандидатов в члены. Имел взыскания ВЫГОВОР с предупреждением за резкую критику постановления бюро РК ВКП/б/ на конференции КСМ.
ВОПРОСЫ: 1:Где вы работали сапожником.
Ответ: у кустаря по найму.
В.2. Где сейчас мать.
О. Работает в артели пекарей.
3. какой кустарь был отец и мать.
О. Отец был партной на дому имел одного ученика, или рабочего, мать до вступления в артель имела свою пекарню в 192 -году по кустарному патенту выпекала для части и отдельных продавцов Матери помагала сестра выпекать xxxx 1 ½ пуда.
4. Сколько вы получали зарплаты и жили-ль с матерью когда она была кустаркой.
О. Получал 40-руб и жил с матерью.
5. За кем за мужем сестра.
О. Одна сестра за рабочим, с сестрой в Америке связи не имею и вторая сестра тоже за рабочим.
6. До какого времени отец имел рабочего.
от. До 1918-года.

Прения: тов. Кириллов. Вопрос в том какой отец кустарь и мать пекарька, по моему нужно чательно выяснить и запросить на место его-рождения кто они попроисхождению. Нужно выяснить его идеологическую выдержанность.
тов. Курсович. тов. Цивин как-то отделывается не знанием сколько отец имел рабочих, я думаю, что он должен знать.

тов. Булькин. Тов. Цивин в школе хорошо ведет работу во всех организациях и товарищетския отнашения хорошия.

Тов. Тархов. В школе тов. Цивин ведет активную работу, конечно отом кто были родители, заслуживает тоже должного внимания.

тов. Нестеров. В БССР выпечка в печах всвоих широко развита, большенство этим занимаются. В отнашении отца обстаить дело суровзней.

тов. Марголин. тов. Цивин в красной армии проявил себе, как выдержанного партеица и красноармеица.

тов. Кириллов. товарищ с одной местности с цивиным неуно сейчас выступить и сказать.
Вопрос: с 192 4-года куда сбывали хлеб-артель где была мать.
Ответ: кажись-что продовали сами:

С Л У Ш А Л И:

4. Проверяется вторично тов Парочин Самуил Аникиевич Член партии с 192 4-года. Из сын бедняка крестьянина, отец умер в 1913 году.

я мальчишкой пас скот !затем там-же поступил в дворники, а затем наезником в гос. Камашиных. В 1916 году был взят в армию из армии прибыл к жене и жил у сестры 1½года. Из старои армии прибыл унтерым офицером. В грожданскои воине учавствовал, кончил полк школу затем кончил мо курсы. отсюдо были отосланы подовлять Корельское востание, где получил награждение. После 3-года учился в школе ВЦИК где и вступил в партию, по окончанию был в Мински от куда направили в полит школу Ленинграда. Партвзыскания получил в Вязьме по семеиной жизни-ВЫГОВОР, но он мною обжалован, т-к я считаю неправильным

ВОПРОСЫ: I. Сколько время служил в колчака.
от ответ: Служил два месяца от куда бежал в красною армию.
2. В. Вы раньше говарили, что сдались спрапорщиком.
от. Нет вплен нездовались спрапорщиком он просто бежал в красною армию.
3. В. Вы раньше говарили, что были прапорщиком.
от. Нет подпрапорщиком не был, но временно замещал вефебеля.
4. Вы говарили, что когда подпрапорщика убили, то вы приняли команду при каких это обстоятельствах.
От. Нет на фронте я небыл.
5. Скакого времении был в белои армии.
От. Как буто с Августа с 1917 или с 1918-года.
6. Скажите подимобелизации были в белои армии или-же добравольно
От. По димобелизации служил и завесь период был дома б-м-цев.
7. Почему это тов. Партечин получает повышение в белои армии начпулькоманды, когда говарить, что эму не доверяли.
от. Это было временно.
8. С какого года вы в красной армии.
от. с 19 1-года.
9. При вступлении в партию вы указовали, что вы служили в белои армии.
От. Да все указовал.
I0. В каком году были на Карельском фронте.
От. В 192 1-году после б-м-цев прибывания на курсах.
II. Были-ли попытки ухода от белых раньше чем они распались.
От. Да были, но боялся.
I2. Тов. Партечин вы раньше говарили, что вы были в белои армии б-м-цев.
от. Нет я этого неговарил.
I3. Раньше Паречин говарил, что я строшно большевиков не навижу и был религиозным фанатиком, а почему бежал из белои армии.
От. Фанатиком я верно был, бежал от белых не потаму, что полетически осознал, а так домои бежал т-к дома у меня было лучше.
I4. Какую имеете парт нагрузку.
ответ. Безбожная работа и поработе осоавиахима.
I5. Как твое отнашение к занятием было 24/I-30-гда.
От. Не достаточное, но я был слабо проинструктирован.
I6. Как обстаить с семеиным вопросам.
Отв. Сейчас живу хорошо с женои.

Председатель троики зачитывает автобиографию. Товарищи! на той чистке Паречин говарил, что служил в милиции у колчака
I7. Вы говарили, что нас послали у колчака когоито бить в Семипалатинск.
От. Я нечего не скрываю, говарю сейчас всю правду.
I8, Скажите служил-ли в милиции в колчка.
от. Я не служил.
I9. Имеете-ли связь с сестрои, которая в полше.
От. Нет не имею связ.
20.

Прения: Тов. Степанов тов. Паречин отвечает не попартеиному

На той чистке говарил совсем другое из перечисленых лет у него куда-то 1-год пропал, пусть он признается где он был.

тов. Кириллов. тов. Паречин на белом фронте безусловно был был и в милиции у колчака. Меня кажется, что тов Паречин был в карательных отрядах из которых были и всемиполатинске. Возможно, что тов. Паречин делал и сек нашего брата. Паречин должен перед партией сказать откровенно.

тов. Яковлев. Не может быть, что Паречин только у колчака был 2-м-ца. тов. Паречин не искрен на партсобрании. Тов. Паречин неправ снесогласием с наложеным партвзысканием, это не этично

Тов. Бубнов. У товарища Паречина есть колебания в вопросе коллективизации. Паречин халатно относится к партхххх работе, помоему Паречин не должен быт в партии.

Паречи. Я неодного замечания за время службы в красноармии не имел. В белой армии был мобилизован и служил по несознательности. В милиции если служил два м-ца, то это пустяки не считается. Я считаю, что свою предоность я докажу.

Председатель комиссии. Тов. Паречин говарить неоткровенно. В автобиографии вы все-же незря указали, что поступили в милицию, чтобы избежать мобилизации. Вы стали замазовать пут, чтобы замазать себя, комиссия в весь мотериал учтет.

Председатель комиссии: /Лобомудров/

Ч л е н ы: /Наумчик/

/Леппа./

Протокол

открытого парт. собрания 86. стр. пятого
по вопросу приема рядов Вкп(б) от 20/I-30г.
Присутствовало: чл. и канд. " , бил.
Через проверочной тройки:

79

Слушали.

Вступительное слово председателя тройки, о задачах партии.

Слушали.

Проверка канд. Вкп(б) т. Бокеу = Ковое Г.

тов. Бокеуков. Мой отец рабочий, работает 25 лет на производстве. Был взят на воен-службу где и убит. Я до 20г. тоже имел - 2½г., а потом поступил на производство. В 29году вступил в комсомол, участвовал где я был, только работал. Я двое раз не посещал собраний, затем был на одной свадьбе и за это дали мне „выговор", после этого я не сдал задолженность и был из комсомола. В парт. вступил с 28г.

Вопрос. Где работали?

Ответ: Был фарфорового завода с 20год. по 29год!

Вопрос. Имеет-ли парт. взыскания?
ответ. Только в Армии за жабы проявление дисциплинарного, мне дали „товарищеское внушение".
Вопрос. Какую парт. нагрузку имеете?
ответ. Имел пробел соревнования, и выделен от Уч. по содружеству с заводом.
Вопрос. Считает-ли т. Бокрецов, что в школе был перерождения?
ответ. Все, считаю что был, но и не только в школе.
Вопрос. Где учился?
ответ. В Вд. парт. школе.
Вопрос. Имеете-ли дисциплинарные взыскания?
ответ. Нет. Только благодарности.
Председ. т. Марков. В учебе т. Бокрецов [illegible] но в вопросе борьбы с оппозицией все имел неправильно в корне. Нужно сформировать ему как своего политграмотного.
Заканчивает слово председ.

Вопрос. Где вы работали сапожником?

Ответ. У кудесара то наибу.

Вопрос. Где жили?

Ответ. Работает в курдюке текинцев.

Вопрос. Сколько кудесарь брал [орех и муки] ?

Ответ. Брал брал [нарочно] 7 Б
чтоб одного ученика. Жили до
возвращения в курдюк имели свою
пекарню в 2-х, то кудесарскому пе=
карю, выпекали для чаши и
отдельных продавцев на рынках.
Муки получали серые. Выпе=
кали 1 пуд, 1½ пуда.

Вопрос. Скажите вы получали зерно
и мололи с мукомолью, когда они
были кудесарем?

Ответ. Черт. знает с мукомолью?

Вопрос. За кем закреплен сарай. —
один сарай за рабочим, с сарая
в Америке связи не имею итого,
имел дома за рабочим.

Вопрос. До какого времени один имел
помощ. рабочего?

Ответ. До 18 года.

Зав. Кириллов. Вопрос о фам конкат
ора кудрядь был, и мать пекарихи,
не ясен, и поэтому фамил нужно
запрашивать так мало.
Нужно выяснить ответ его подоло=
гическую квалификацию.

Зав.-курсант: Т. Живин, как-то организация
не знакомит ее. ору школ работни=
ков, и думаю он должен знать.

Т. Бушмин. Т. Живин - в школе и во
всякое хорошо ведет работу, во
всех отношениях, и к зав. относится
хорошо.

Т. Бакиров. В школе Т. Живин - ведет
очень живую работу, конечно о
фам кто был ответ затрудняется
фам должна выяснить.

Т. Нестеров. В Башк - вопрос в таких сво.=
их широко развер, большинство этих
заимствований „голь перекатная" этих.
В фамилии орел - дело серьезное
обсудить.

Т. Мартынов. Т. Живин - в Кр. Арм. зарекомен
себя как квалифицированный парень
и кр-ц.

Т. Кириллов. Зав. с одной стороны с Живи=
ным нужно согласиться в отношении
сказать.

Ветрен. С Двина, куда бывало хлеб
    ездель где были морв.
ореш. Канцерев, гро продовольственный.

Ситуация.

Проверяем дев. Поречное — = кон.
Г. Поречье. Я сын бедняка кр-на 74.
Ореш умер в 13 году. I Мальчиком
пас скот., зарем в Тайнке посрутил
в дворянке, а зарем поездником
в гос. конюшней. В 16 г. был взят в
Армию. Из Армии прибыл ранен
у сестры 1½ г., из госпит Армии я
прибыл Гидр. ветеринаром. В граждан-
скую войну я ездил уполномоченным,
конным пом. писаря, зарем конным
Мосс. курсов, откуда был отозван
полномоч Карельской Всеврании. Где
получил полуобразование. После 3. учился
в школе Вуше — где и вернулся в Петрско,
по окончании был в Житнике, от — куда
направлен был в полит. школу - Ленинград.
откуда прибыл в Ленинград.
Парт. взыскание получил в Вузе по
семейной линии — выговор, но он
Лично обжалован т.к. я считаю
не правильным.

Вопрос. Ск. служил у Колчака?

Ответ. 2 мес., откуда бежал в Кр. Армию.

Вопрос. Вы, ранее говорили про сдачу в плен с пропорщиком?

Ответ. Нет не сдавался в плен с пропорщиком а просто бежал в Кр. Арм. после забора его Тобольского.

Вопрос. Вы ранее говорили про бывш. пор. пропорщика?

Ответ. Нет подпорученика не был, но временно замещал фельдфебеля.

Вопрос. Вы говорили, что когда пытались убить, то вы пришли на помощь при каких обстоятельствах.

Ответ. Нет на фронте я не был.

Вопрос. С какого времени был в ~~Бел~~ белой арм.

Ответ. Как будто - с авг. 17 или 18 года

Вопрос. Ск. времени по дезертиру, из какого времени и службы в белой арм. были даны?

Ответ. 6 месяцев.

Вопрос. Почему это Т. Пирогов показывает показания в бел. арм. нач. пункта милиции, когда говорит что ему не доверяли

Ответ. Это было временно.

Вопрос. С какого года вы в Кр. Армии?

Ответ. С 1941 года.

Вопрос. Тут вертится в партию, указывали-ли про бывш в бел. армии.

Ответ. Да все указывали.

Вопрос. В каком году были на Карель-ском фронте?

Ответ. В 1941 году, прим тов выехал при-бывшим на курсах.

Вопрос. Были-ли такие указ чтоб белоб армии раньше чем они работали?

Ответ. Да были, но боялся.

Вопрос. Т. Перечи раньше говорил, что в белоб армии был в м-ле.

Ответ. нет я этого не говорил.

Вопрос. Раньше перечи говорил, что я сфаль-но большевика не поведен и был делегат. фашистский, и почему белоб. у Вас

Ответ. фашистский я верно был. Белоб & от бывших не перечу что перечи осадок, он даже должен белоб т. к. должен ему было мучение.

Вопрос. Какую имел парт-нагрузку?

Ответ. Безбожной работой, и по работе рес-Аппаратчик.

Вопрос. Какие у вас отношения к Зайцевым 24/I-30г.

Ответ: Не дружеские, но и были слабо противоречивые.

Вопрос. Как сильно вопрос?

Ответ. Сейчас живу хорошо с ними.

Пред. трибун — Заигрывает свидетеля.

Тов. — Вот дает теперь хорошие говорит, про службу в Японии у Колчака.

Вопрос. Вы говорили про вас посылали у Колчака и приезда кого-то был, Скажите прямо, кого посылали был в Синтоложение.

Ответ. Я не чего не скрываю, говорил вам всю правду.

Вопрос. Ск. служили в японии Колчак.

Ответ. Я не служил.

Вопрос. Имеете ли связь с секретарем, которой в Японии.

Ответ. нет. не имею связи.

Пов. Сретенский т. Бирюк отвечает не по партийному, как дает хорошее

дорог совсем говорим. Из перечисленных дел у него кудо-то пересылал год, пусть они признаются где он был.

Т. Кириллов. Т. Пореченко - как бывший фронтовик безусловно был, был и в милиции у Колчака., мне комиссия что Т. Пореченко был в Карательных отрядах, из которых были и белогвардейцы. Возможно что Т. Пореченко давал сведения белякам нашему брату. Справки Пореченко никто не давал, от парт. орг. Нет справки.

Т. тов. Яковлев. Не может быть что Пореченко у Колчака был 2 м-ца был. ---- 1893г. был призван у Колчака ---------- весной. ----------

Т. Пореченко не говорил что парт. собрание. Т. Пореченко не пров с несоветскими и контрреволюционными элементами.

Т. Бубнов. у Т. Пореченко есть колебания и в вопросе классовой борьбы. Пореченко активно участвовал в партработе. По мнению Пореченко в партии не может быть.

I. Поречин. Я не одного замечания
за время службы в Кр. Арм. не
имел. В Болгарии был мобилизован и
служил то не сознательно.
В Милиции всю службу 2 м-ца
фо это Поречин не считается. Я ста-
рался, что своего предшественника я достигну.
Председатель Г. Поречин говорит не правда-
вильно. В Арбитражн. был все-гда
не при указании что получит в
милицию грабеж. избежать мобили-
зации. Вы сроки под ложным
путь, грабеж запрещает себя.
Комиссия всех подробно учтет.

Слушали.

Проверка чисел явки т. Сорокевича

т. Сорокевич. Родился и воспитывался в семье, с 12 года, сразу записался в Красную армию, в Красную армию служил 2 года, после разбора на фронт до 21 г., затем два года обучался, после разбора на сверхсрочной, до Армии. В 21 г. вернулся в деревню и работал в колхозе.

Вопрос. Какой ваш партбилет?

ответ: Да, За выдержку и примерное отношение к общественному.

Вопрос. Какой партпоручение?

ответ: Пред. ячейки Безбожников?

Вопрос Какую вели работу с красноармейцами?

ответ: В свободное время беседую и читаю среди них.

Вопрос. Какую работу вели по колхозному строительству?

ответ: Индивидуальную работу среди красноармейцев.

Вопрос. Оппозиционные взгляды имеете?

ответ = Нет.

Г. Кириллов. У него плохо дисциплина
сейчас, т.к. не было их контакт
подготовки, теперь приходят
формально.

Г. Тарков. Разбора среди них подгото =
вит. было. Не задают вопросов.
Потому, что эти ребята ни какого
подозрения не вызывают.

Г. Федоров. Г. Сумской еще не умеет
себя по положению которое создалось
в школе в связи с проявлением
сепаратизма.

Слушали

проверка чл. КПСС Г. Цивкин.

Г. Цивкин. Отец был партийный, в 17 году
он умер. С 21 года я работал
разборщик в состоянии. Зав разбора
и разборщ в культ. отдели
В 24г. разборщ в райкоме ВЛКСМ,
членом разбора. Зарплата я разборщ
рабочим в отд. дето до Армии.
В 29г. вернулся в Келе, где работал
начальник. В 25г. вернулся в коллектив, работал
в 26г. переведен в члены.
Имел взыскание выговор с предупреждением
за грубую критику подчиненных. Бюро РК ВЛКСМ
на конференции Келе.

П Р О Т А К О Л . № I.

Открытого парт собрания 86-стр.полка по даполнительной чистке и проверке рядов ВКП/б/ от 29/I-30-года.
Под Председательством тов. ЛЬБОМУДРОВА

Ч Л Е Н Ы : НАУМЧИК, ЛЕППА.

Присувствовало членов и кандидатов ВКП/б/ 35-
Комсамольцев: 20.
Беспартеиных: 96.

С Л У Ш А Л И :
Вступительное слово председателя троики.

I. Проверяется Кандидат ВКП/б/ БОРСУКОВ Михаил Георгиевич, Мои отец рабочии, работал 25-лет на производстве, был взят на военною службу в империалистическую воину, где и убит, я до 1920-г пас с кот , в 1924-году поступил на производство, в 1922 году вступил в комсамол, ячеика где я был плохо работала; я два раз не посетил собрания, затем был на одной свадбе, за это мне поставили на ВИД. После этого я не стал ходить и вышел из комсамола. В Партию вступил в 1926-году.

В О П Р О С Ы :
I. Где работал. ОТВЕТ: на форфоровой фабрике с 1920-г по 1929-год
2. Имеш-ли партвзыскания. Ответ: Только в армии за якобы проявления антисимитизма, дали товарищеское внушения.
3. Какую парт нагрузку имеете. Ответ: Член штаба соревнования.
4. выделен от ячеики по садружеству.
4. Считаете-ли тов. Борсуков, что в школе был антисимитизм.
ответ: Да считаю, что был, но я нетощюсь в хвосте.
5. Где учитесь. Ответ: В единои партшколе.
6. Имеет-ли дисциплинарныя взыскания.
Ответ: Нет только благодарность от командира взвода.
7.

ПРЕНИЯ:
I. Тов. Тархов: В учебе тов. Борсуков конечно примерны, но в отнашении борьбы с антисимитизма он плелся в хвосте. Нужно обратить внимание и наполит подгатовку.

С Л У Ш А Л И :
Проверяется член ВКП/б/ тов. СТАНКЕВИЧ Иван Михаилович, рождения 1907-года, Родители мои хозяиства не имели, работали в помешика, С 1912-года стали заниматся земледелием, в 1919-году отец умер, с 1921-года я стал работать на торфяных разработках, до 1924-года, затем два года батрачил, после работал на стекольным заводе, до армии. В 1926-году вступил в комсамол, а затем и впартию.
I. Вопрос: Имееш-ли парт взыскания.
О. Имею, за выпивку и за примеренчиства к антисимитизму ВЫГОВОР.
2. В. Какую имеете парт. нагрузку.
О. Председатель ячеики безбожников.
3. В. Какую ведете работу с красноармеицами в свободное время:
О. Провожу беседы и читки газет.
4. В: Какую работу ведете покалхозному строительству.
О: Индивидуальных задании от партячеики нет по этои работе.
5. В. Имеете-ли дисцеплинарныя взыскания:
О: неимею.
ПРЕНИЯ: Тов. КИРИЛЛОВ. Унас мало активности сеичас , т-к небыло

не какои подгатовке, чистка проходить формально.

тов. Тархов: Работа среди масс подгатовительная была, не задают вопросы потаму, что эти рабята не этого подразделения.

тов. Нестеров. тов. Станкевич не уяснил себе то положение, которое создалось в связи спроявление антисимитизма.

С Л У Ш А Л И:

З. Проверяется член партии с 1926-года. Цивин: Арон Борисович
Отец был портным в 1917-году он умер. С 1921-года я поступил работать в сапожники. Мать работала и работает в кусторя-артали.
В 1927-году работал в райкоме КСМ на пионерскои работе. затем я работал рабочим в желдорожным ДПО до армии. В 1922-году вступил в КСМ нес разныя нагрузки. в 1925-году вступил в партию и в 1926 переведен из кандидатов в члены. Имел взыскания ВЫГОВОР с предупреждением за резкую критику постановления бюро РК ВКП/б/ на конференции КСМ.

ВОПРОСЫ: 1:Где вы работали сапожником.
Ответ: У кустаря по найму.
В.2. Где сеичас мать.
О. Работает в артели пекареи.
З. какои кустарь был отец и мать.
О. Отец был партноп на дому имел одного ученика, или рабочего, мать до вступления в артель имела свою пекарню в 1922-году по кустарному патенту выпекала для части и отдельных продавцов Матери помагала сестра выпекать ~~хлеб~~ 1 ½ пуда.
4. Сколько вы получали зарплаты и жили-ль о матерью когда она была кустаркои.
О. Получал 40-руо и жил с матерью.
5. За кем за мужем сестра.
О. Одна сестра за рабочим, с сестрои в Америке связи не имею и вторая сестра тоже за рабочим.
6. До какого времении отец имел рабочего.
От. До 1918-года.

Прения: тов. Кириллов. Вопрос в том какои отец кустарь и мать пекарька, по моему нужно чательно выяснить и запросить на место его рождения кто они попроисхождению. Нужно выяснить его идеологическую выдержанность.
тов. Курсович. тов. Цивин как-то отделывается не знанием сколько отец имел рабочих, я думаю, что он должен знать.

тов. Булькин. Тов. Цивин в школе хорошо ведет работу во всех организация и товарищетския отнашения хорошия.

Тов. Тархов. В школе тов. Цивин ведет активную работу, конечно отом кто были родители, заслуживает тоже должного внимания.

тов. Нестеров. В БССР выпечка в печах всвоих широко развита, большенство этим занимаются. В отнашении отца обстаить дело суровеиеи.
тов. Марголин. тов. Цивин в красной армии проявил себе, как выдержанного партеида и красноармеица.

тов. Кириллов. товарищ с одной местности с Цивиным неуно сеичас выступить и сказать.
Вопрос: с 1924-года куда сдавали хлеб-артель где была мать.
Ответ: кажись-что продовали сами:

С Л У Ш А Л И:

4. Проверяется вторично тов Паречин Самуил Аникиевич член партии с 1924-года. А сын бедняка крестьянина, отец умер в 1913 году.

я мальчишкой пас скот !затем там-же поступил в дворники,а затем наезником в гос. Камашевых.В 1916-году был взят в армию на армию прибыл к жене и жил у сестры 1½года.Из старой армии прибыл унтерным офицером.В гражданской войне участвовал,кончил полк школу затем кончил курсы.отсюда был отосланы подавлять Корельское восстание,где получил награждение.После 3-года учился в школе ВЦИК где и вступил в партию,по окончанию был в Мински от куда направили в полит школу Ленинград.Партвыскания получил в Вязьме по семейной жизни-ВЫГОВОР,но он мной обжалован,т-к я считаю неправильным

ВОПРОСЫ:1.Сколько время служил в колчака.
от.ет: Служил два месяца от куда бежал в красною армию.
2.В.Вы раньше говорили,что сдались спрапорщиком.
от.Нет был плен нездорались спрапорщиком он просто бежал в красною армию.
3.В.Вы раньше говорили,что были прапорщиком.
от.нет подпрапорщиком не был,но временно замещал медфебеля.
4.Вы говорили,что когда по прапорщика убили,то вы приняли команду при каких это обстоятельствах.
От.Нет на фронте я небыл.
5. Скакого времении был в белой армии.
От. Так буто с Августа с 1917 или с 1918-года.
6. Скажите подимобелизации были в белой армии или же доброволно
От. До димобелизации служил и завесь период был два о-м-цев.
7. Почему это тов. Царечин получает повышение в белой армии начпулькоманды,когда говарить,что ему не доверяли.
от. Это было временно.
8. С какого года вы в красной армии.
от. с 19 1-года.
9.При вступлении в партию вы указовали,что вы служили в белой армии.
От. Да все указовал.
10. В каком году были на Карельском фронте.
От. В 19 1-году после о-м-цев призывания на курсах.
11. Были-ли попытки ухода от белых раньше чем они распались.
От.Да были,но боялся.
12.Тов. Царечин вы раньше говарили,что вы были в белой армии о-м-цев.
от. Нет я этого неговарил.
13. Раньше Царечин говарил,что я страшно большевикор не навижу и был религиозным фанатиком,а почему бежал из белой армии.
От. фанатиком я верно был,бежал от белых не потаму,что полетическия осознал,а так домой бежал т-к дома меня было лучше.
14.Какую имеете парт нагрузку.
ответ.Безсрочная работа в поработе осоавиахима.
15. Как твое отношение к занятием было с 4/1-30-года.
От. Не достаточное ,но я был слабо проинструктирован.
16. Как обстоять с семейным вопросам.
Отв. Сейчас живу хорошо с женой.
Председатель тройки зачитывает автобиографию. Товарищ!
на той чистке Царечин говарил,что служил в милиции у колчака
17.Вы говарили,что вас послали у колчака когоито быть в Семипалатинск.
От. Я нечего не скрывал,говарю сейчас всю правду.
18,Скажите служил-ли в милиции в колчка.
от. Я не служил.
19.Имеете-ли связь с сестров,которая в полше.
От. Нет не имею сьим.
20.
Прения: Тов. Степанов тов.Царечин отвечает не попартейному.

на той чистке говарил совсем другое из перечисленых лет у него куда-то 1-год пропал, пусть он признается где он был.

тов. Кириллов. тов. Паречин на белом фронте безусловно был был и в милиции у колчака. Мне кажется, что тов Паречин был в карательных отрядах из которых были и в Симферополе. Возможно, что тов. Паречин делал и сек нашего брата. Паречин должен перед партией сказать откровенно.

тов. Хворлев. Не может быть, что Паречин только у колчака был 2-м-ца. тов. Паречин не искрен на партсобрании. Тов. Паречин неправ несогласием с наложеным партвзысканием, это не этично

Тов. Зубнов. У товарища Паречина есть колебания в вопросе коллективизации. Паречин халатно относится к партийной работе, поэтому Паречин не должен быт в партии.

Паречи. К неодного замечания за время службы в красноармии я не имел. В белой армии был мобилизован и служил по несознательности. В милиции если служил два м-ца, то это пустяки не считается я считаю, что свою предонность я докажу.

Председатель комиссии. Тов. Паречин говарить неоткровенно в автобиографии вы все-же недаря указали, что поступили в милицию, чтобы избежать мобилизации. Вы стали замазовать пут, чтобы замазать себя, комиссия в весь материал учтет.

Председатель комиссии: /Мудров/

Члены: /Палмчик/

/Леппа./

П Р О Т О К О Л

Закрытого заседания проверочной комиссии в составе т.т. КОБЫЗЕВА, РЕСНИС и НАУМЧИК от 27/IУ-30г. по проверке коммунистов ядра Вяз /по ул-ка по постройке ж.д. Вязьма - Брянск.

ПРЕДСЕДАТЕЛЬ - т. Кобызев.
Члены: т.т. Наумчик и Ресник. -

С Л У Ш А Л И: Захаров Василий Федорович, член ВКП/б/, № 0II8280, 1922г, рожден. 1896г., из крестьян, служащий, образование низшее, служил в царской армии с 1926 по 17год, в кр. армии с 1919 по20г.. Во время проверки зав.складом высказывались в положительную сторону.
ПОСТАНОВИЛИ: Считать проверенным.

С Л У Ш А Л И: ЛИПЕЦ, Яков Васильевич, чл. ВКП/б/ с 1920г. № I369835, рожден. 1899г. Служащий, сын торговца еврея. Образование среднее в Москве, а затем Московский Институт инженеров, был чл. ВЛКСМ проходил чистку в 2I и 24г. г. По окончании МИТА был послан в НКПС, а оттуда в Мосжелстрой и теперь прислан на постройку линии Вязьма-Брянск инженером. В момент проверки работает на расчетах и чертежах и проекте Высказались в положительную сторону.

ПОСТАНОВИЛИ: Считать проверенным.

Председатель / Кобызев/

Член: / Ресник и Наумчик/

П Р О Т О К О Л

Закрытого заседания проверочной комиссии в составе т.т. КОБЫЗЕВА, РЕСНИС и НАУМЧИК от 27/IУ-30г. по проверке командного состава Вязьма 1-ур-ка по постройке ж.д. Вязьма-Брянск.

ПРЕДСЕДАТЕЛЬ - т. Кобызев.
Члены: т.т.Наумчик и Ресник.-

С Л У Ш А Л И: Захаров Василий Федорович, член ВКП/б/, № 0118280, 1922г, рожден. 1896г. , из крестьян, служащий, образование шестее, служил в царской армии с 1916 по 17год, в кр. армии с 1919 по 20г.. Во время проверки зав.складом высказывались в положительную сторону.
ПОСТАНОВИЛИ: Считать проверенным.

С Л У Ш А Л И: ЛИПЕЦ, Яков Васильевич, чл. ВКП/б/ с 1920г. № 1369835, рожден. 1899г. Служащий, сын торговца еврея. Образование среднее в Москве, а затем Московский Институт инженеров, был чл. ВЛКСМ проходил чистку в 21 и 24г.г. По окончании МИТА был послан в НКПС, а оттуда в Мосэлектрой и теперь прислан на постройку линии Вязьма-Брянск инженером. В момент проверки работает на расчетах и чертежах и проекте Высказались в положительную сторону.

ПОСТАНОВИЛИ: Считать проверенным.

Председатель / Кобызев/

Члеи: / Ресник и Наумчик/

19 ... г. „ ... “ дня ... месяца **“ПОКУПАТЕЛЬ“** ...

... (наименование организации) ..., имеющей постоянное пребывание

... (наименование села, волости, губ., отд., уезда или города) ...

... выдала настоящее обязательство, на основании постановлений ВЦИК'а и СНК РСФСР от 10 октября 1923 г. и 11 августа 1924 года в следующем:

1. За купленный у **ПРОДАВЦА**—**Вяземского Окружного Сельско-Хозяйственного Кредитного Союза Кооперативов „Окрселькредсоюз“** сельско-хозяйственный инвентарь, подробно поименованный в прилагаемой при сем спецификации, составляющей с настоящим обязательством одно неразрывное целое, полученный **ПОКУПАТЕЛЕМ** ... числа ... месяца ... г., **ПОКУПАТЕЛЬ** обязуется уплатить по сему обязательству (там-то) в ... руб. ... коп.

(... (наименование места платежа) ... руб. ... коп.),

(прописью)

в счет каковой суммы при подписании обязательства **ПОКУПАТЕЛЕМ** уплачено ... (прописью) руб. ... коп., а остальные ... (прописью) руб. ... коп. уплачиваются:

1) ... месяца ... дня 19 ... года ... руб. ... коп.
2) ... месяца ... дня 19 ... года ... руб. ... коп.
3) ... месяца ... дня 19 ... года ... руб. ... коп.
4) ... месяца ... дня 19 ... года ... руб. ... коп.
5) ... месяца ... дня 19 ... года ... руб. ... коп.

с начислением на отсроченные платежи ... процентов годовых, уплачиваемых одновременно с каждым отсроченным платежом.

2. Приобретенное имущество **ПОКУПАТЕЛЬ** обязуется использовать в собственном хозяйстве или для продажи населению на условиях кредитования, устанавливаемых сторонами совместно.

3. **ПРОДАВЕЦ** имеет право требовать возврата проданного имущества с уплатой ему, **ПРОДАВЦУ**, особого вознаграждения за использование имущества по ... руб. ... коп. в месяц, считая со дня передачи означенного имущества **ПОКУПАТЕЛЮ** по день возвращения, при чем в счет этого вознаграждения засчитываются все произведенные **ПОКУПАТЕЛЕМ** платежи; если означенные платежи превысят указанное вознаграждение, то излишек должен быть возвращен **ПОКУПАТЕЛЮ** при передаче **ПРОДАВЦУ** возвращаемого имущества.

4. Требование **ПРОДАВЦА** о взыскании платежей по настоящему обязательству и о возврате имущества (п. 3) удовлетворяются в бесспорном порядке посредством выдачи нотариальных исполнительных надписей (на основании п. „Л“ ст. 47 и ст. 48—50 Положения о Госнотариате).

5. Подлинное обязательство остается у **ПРОДАВЦА**, копия же получена **ПОКУПАТЕЛЕМ**.

Правление ...

... **Товарищества**

Председатель Правления

Члены Правления: {

19 ... года ... мес. „ ... “ дня Вяземский Окружной Сельско-Хозяйственный Кредитный Союз Кооперативов „Окрселькредсоюз“ все права по сему обязательству передает ...

... (полное наименование организации)

с солидарной своей по нему ответственностью.

По доверенности, выданной **Правлением Вяземского Окружного Сельско-Хозяйственного Кредитного Союза Кооперативов „ОКРСЕЛЬКРЕДСОЮЗ“** ..., явленной в Государственной Нотариальной Конторе ... 19 ... года по реестру № ...

Отметки о полученных платежах:

В уплату по сему обязательству получено:

... 19 ... г. ... руб. ... коп.

Подпись

... 19 ... г. ... руб. ... коп.

Подпись

... 19 ... г. ... руб. ...

Подпись

... 19 ... г. ... руб. ...

Подпись

... 19 ... г. ... руб. ...

Подпись

NEW FOLDER BEGINS

WKP 377

[redacted]

[redacted]

Грузевск рк 12 кл/об

Фрж 38

1991

ДЕЛО

№ 8

С предписанием дать сведения. 4 разных

~~архивов~~

и протокол исследуемых преступных синодов их

Начато 1 сентября 1922 г.

Кончено 2/X 1922 г.

На 186 листах

377

WKP - 269

...ЧЕСКИЙ
...ностной Исполнительный
КОМИТЕТ
...ский Губ. Врем. с Врем. Дп
...полнительный губ. и уезд.
20/II — XII 1921 г.
№ 1454.
...Комитет № ...

Вх. №№ 84, 85 Вход. №№ 5[illegible]

11

21/VII-29

Гор. Смоленск

Смоленскому губ. и уезд. Исп. Ком.

Президиум Смоленского губернского исполнительного комитета на ваше отношение от 21-VII-29 г. за № 6351/1429 сообщает Вам, что Президиум Смоленского губисполкома постановил: Смоленскому губисполкому сообщить, что Президиум Смоленского губисполкома не возражает против предоставления Смоленскому губисполкому здания бывшего Смоленского Дворянского собрания.

Председатель Президиума
Смоленского губисполкома
(Кириллов)

Секретарь
(Левенсон)

Выписка из протокола № 6 2
Заседания Президиума Катынского ВИК"а Смол.Уезда от 21/V-29г.

С л у ш а л и:

§142.Акт обследования от 21/IV-29г.по заметке по заглавием "Такую заразу ,не выживешь сразу",присланную Губ.ВКИ за № 3/I-М.

П о с т а н о в и л и:

Принимая во внимание,что при обследовании на месте и опроса гр-н дер.Криснево факт подтвердился о том,что Бухгалтер ВИК"а Музыкантов Иван Абрамович ,быв.дворянин Начальник Почты и что при переводе в дворянствоМузыкантова [illegible] Ивана Абрамовича помещица Вонляровская за Музыкантова приплачивала за недостатком у последнего некоторой суммы ,что Музыкантов со дня революции до 1925 год служил церковным старостой Вонляровской церкви ,который охранял церковное имущество ,приобретенное Вонляровскими помещиками,,не трудовым порядком ,что со стороны окружающего населения в особенности среди бедноты и середняков Музыкантов Иван Абрамович авторитетом не пользуется положительно никаким ,называя его помещичьим агентом ,что за Музыкантовом со стороны ВИК"а наблюдается выпивка водки,кроме всего этого ,Музыкантов не соответствует Бухгалтера ,поэтому Бухгалтера ВИК"а Музыкантова Ивана Абрамовича снять с работы.Просить Смол.УИК поцискать Бухгалтера ВИК"а.

Подлинный за надлежащими подписями:

С подлинным верно:

Секретарь [illegible]"а

Смол. Окр. ГК

3

ПРОТОКОЛ № 43

заседания Президиума Смоленской Губернской Контрольной Комиссии ВКП/б/.

от 9-го июля 1929 г.

Присутствуют члены и кандидаты - т.т.ЕГОРОВ,УЛЬЯНСКИЙ,БАЛЫЧЕНКО КАЛМЫКОВ,АЛИХОВ,ЯКОВЛЕВИЧ,БОГДАНОВ,СТАСЮЛИС.
члены ВКК - т.т.МОНГАЙТ,ТЕРЕНТЬЕВ.
от Бюро ГК ВКП/б/ - т.СИМОНОВ.

Председатель - т.ЕГОРОВ. Секретарь - т.КЛАВСУТ.

Повестка дня:

1. Доклад председателя Провер.комиссии тов. СИМОНОВА об итогах работы по проверке и чистке руководящего состава и провертроек.
2. Доклад Пред.провер.комиссии т.КАУЛИНА о проверке 64 артполка.
3. Апелляция т.НОВИКОВОЙ о восстановлении в рядах ВКП/б/.
4. Апелляция т.СМЕТАНОВА о снятии партвзыскания.
5. Апелляция т.КАРПАЧЕВА на решение об исключении из партии.

I. Слушали:

Доклад председателя провер.комиссии т.СИМОНОВА об итогах работы по проверке и чистке руководящего состава и провертроек.
Докладчик - т.СИМОНОВ.

I. Постановили:

Принять к сведению сообщение т.СИМОНОВА о работе проверкомиссии.
Просить Орг.Бюро ЦК ВКП/б/ Зап.Обл. и Горком о практическом осуществлении выводов комиссии в отношении ячейки ЦРК.
Протоколы комиссии по проверке членов ГК и ГКК направить в ЦКК на утверждение.
Предложить Партколлегии рассмотреть протоколы на руководящий состав и проверкомы с целью их утверждения.

2. Слушали:

Доклад председателя проверочной комиссии т.КАУЛИНА о проверке 64 артполка.
Докладчик - т.КАУЛИН.
Присутствует - т.КУЗНЕЦОВ - подав 64.

2. Постановили:

1. Принять к сведению сообщение председателя провер.комиссии тов.КАУЛИНА о проверке и чистке 64 артполка.
2. Отметить слабое участие комсомола в проведении чистки ячейки.
3. Считать ошибкой комиссии отказ от проверки т.МАРЧЕНКОВА, ранее исключенного ячейкой полка и предложить комиссии дополнительно его проверить.
4. Отметить недостаточную увязку работы по чистке и проварке ячейки артполка с вовлечением рабочих в партию.

3. Слушали:

Апелляция т.НОВИКОВОЙ о восстановлении в рядах ВКП/б/.
Докладчик - т.РУДЗИТ.
Присутствует - НОВИКОВА.

4

НОВИКОВА Домна Кирсановна, 1892г.рождения, работница - сноваль щица Ярцевской ф-ки, образование низшее, кандидат ВКП/б/ с 1927г. партвзыскания подвергалась - поставлено на вид за непроведение партлиний. Во время возникновения дела - член ВЦИК-а. Партгрупки не имела. Политически развита слабо.

Обвиняется: 1/в невыполнении директив местных парт.и проф. органи и выступлении против перенесения пасхальных праздников, 2/в выступлении против мероприятий перехода ф-ки на 4 стенка и непровидении решений местных организаций по этому вопросу, заявлении неоднократно, что она член ВЦИК-а и подчиняется только Москве, 3/в защите антикоммунистических элементов - ездила в Москву защищать кулака предатора ВЛАСОВА. 4/в неэтических поступках - выпивка, драка, избиении своей 17-ти летней дочери. 5/неподчинении перед беспартийными массами не решения партийных органов об ее исключении из кандидатов.

Решением парттройки Ярцевского Укома от 24/XII-26г.т.НОВИКОВА исключена из рядов ВКП/б/.

Решение Парттройки и Бюро Ярцевского Укома утверждено Партколлегией /тройка/ ГИ. 28/IУ-29г./пр.№ 34/.

Настоящее решение утверждено През.Губ.КК /пр.№32/ 21/У-29г.

3. П о с т а н о в и л и:

I. Дело НОВИКОВОЙ передать на разрешение Парттройки при проверке Ярцевской парторганизации.

4. С л у ш а л и:

Апелляция т.СНЕТКОВА О снятии партвзыскания.

Присутствует - СНЕТКОВ.

Докладчик - т.ДЕРЯБИН.

СНЕТКОВ Фома Иванович, 32-х лет, по соц.положению служащий, образование низшее, женат, на иждивении 2 чел., в момент привлечения - управляющий коммунальным трестом в г.Ельне, в настоящее время об-щественный работник при Смоленском У.З.У, член ВКП/б/ с 1918г.п.б. № 0383740, в других партиях не состоял, партвзысканиям не подвергался, в старой армии служил рядовым, в Красной армии служил с 1918г.по 1926г. в качестве военкома батальона и полка.

Обвиняется в том, что, в бытность свою на работе в гор.Ельне допускал неоднократно пьянство, игру в карты и окружил себя в аппарате чуждым элементом.

Настоящее дело разбиралось выездной партколлегией в г.Ельне /пр.№ 40 от 9/VI-28г./ и т.СНЕТКОВУ вынесен строгий выговор с запрещением занимать ответственные должности.

Настоящее решение утверждено Постановлением Президиума Смол. Губ.КК от 15/VI-28г. /пр.№ 29/.

СНЕТКОВ подал апелляцию, в которой просит снять наложенное на него партвзыскание. Об своем исправлении представил положительный отзыв от партячейки и месткома.

4. П о с т а н о в и л и:

I. Разрешение вопроса о снятии партвзыскания т.СНЕТКОВУ признать преждевременным.

2. Просить Смол.Горком ВКП/б/ о предоставлении СНЕТКОВУ постоянной работы по специальности.

5. С л у ш а л и:

Апелляция т.КАРНАЧЕВА на решение об исключении из партии.

5. П о с т а н о в и л и:

I. Вопрос снять.

2. Отметить, что т.КАРНАЧЕВ на заседание Президиума не явился, не смотря на вызов его.

Председатель - ЕГОРОВ.
Секретарь - ДАВЫДОВ.

С подлинным верно:

Секретарь Президиума
Зап.Обл.КК

Смол. Окр. ГК

5 г

ПРОТОКОЛ № 42

заседания Президиума Смоленской Губернской Контрольной Комиссии ВКП/б/

от 4-го июля 1929 года.

Присутствуют члены Президиума и кандидаты - т.т.УНГУР, ФОМКИНА, СТАСОЛИС, БОГДАНОВ.
член ГКК - т.ТЕРЕНТЬЕВ.

Председатель - т.УНГУР. Секретарь - т.КЛАВСУТ.

Повестка дня:

1. Заявление тов.ДОЛЯ о восстановлении в партии.
2. Заявление т.ДОБРОВОЛЬСКОГО о восстановлении в партии.
3. Заявления т.КЛЕСТОВА о восстановлении в партии.
4. Заявление т.ПОДОВЕДОВОЙ о снятии партвзыскания.
5. Заявление т.МИНЧЕНКОВА о восстановлении в партии.
6. Заявление т.ПУЛЕКИНА А.Г. о восстановлении в партии.
7. Заявления т.БОРОВИКОВОЙ о восстановлении в партии.

I. С л у ш а л и:

Заявление т.ДОЛЯ И.А. о восстановлении в партии.

тов.ДОЛЯ - отсутствует.

Докладчик - т.ДЕРЕВИН.

ДОЛЯ Иван Антонович, 37 лет, служащий, образование среднее, инспектор Западного Районного Комитета по жел.дор.перевозкам, член ВКП/б/ с 1918г., п.б. № 0030421, в.-гор.организации, в других партиях не состоял, партвзысканиям подвергался - за провоз контрабанды был исключен из рядов ВКП/б/, и осужден на 4 года лишения свободы условно в течении 6 мес. ЦКК ВКП/б/ восстановила, поставив ему на вид, в старой армии служил рядовым, в Красной армии комиссаром продовольствия.

16/II-29г. из Великолуцкой ОКК было прислано в Пратколлегию Смол.Губ.КК партдело на т.ДОЛЯ, из которого видно, что тов. ДОЛЯ тем был исключен из рядов ВКП/б/, но так как он выбыл в распоряжение Смолгубкома, то дело пересылается на усмотрение Партколлегии Губ.КК.

т.ДОЛЯ обвиняется - антисемитизме, клевете и пьянстве совместно с чуждым элементом.

Партколлегией Губ.КК от 10/IУ-29г. /пр.№ 28/ тов.ДОЛЯ за указанные проступки исключен из рядов ВКП/б/.

Президиум Губ.КК от 19/IУ-29г. /пр.№ 29/ решение П.К. подтверждено.

Апеллирует в ЦКК ВКП/б/.

I. П о с т а н о в и л и:

Подтвердить решение ПК ГКК от 10/IУ-29г. и Президиума ГКК. от 19/IУ-29г. об исключении т.ДОЛЯ из рядов ВКП/б/.

Дело направить в ЦКК ВКП/б/.

6

2. С л у ш а л и:

Заявление т.ДОБРОВОЛЬСКОГО К.П. о восстановлении в партии.
т.ДОБРОВОЛЬСКИЙ - отсутствует.
Докладчик - тов.ДЕРЬБИН.
ДОБРОВОЛЬСКИЙ Кирилл Петрович,35-ти лет,по социальному положению служащий,образование высшее,в момент проверки заведывающий хозяйством ЦРК,член ВКП/б/ с 1919г. п.б.№ 5II78,в других партиях не состоял,партвзысканиям подвергался - вынесен выговор за устройство пьянки,в Красной армии служил с 1918г.по 1923г. политически неграмотен.
Проверткой за пьянство,неискренность и политическую неграмотность исключен из рядов ВКП/б/.
Партколлегия Губ.КК от 12/II-29г. /пр.№ 12/ подтвердила решение Проверткой.
Президиумом Смол.Губ.КК от 1/III-29г. /пр.№ 20 утверждено решение ПК.
Апеллирует в ЦКК ВКП/б/.

2. П о с т а н о в и л и:

Подтвердить решение ПК ГКК от 12/II-29г. и Президиума ГКК от 1/III-29г. об исключении т.ДОБРОВОЛЬСКОГО из рядов ВКП/б/.

3. С л у ш а л и:

Заявление т.КЛЕСТОВА М.П. о восстановлении в партии.
т.КЛЕСТОВ - отсутствует - находится в Ленинграде.
Докладчик - т.ДЕРЬБИН.
КЛЕСТОВ Михаил Павлович,35-ти лет,по социальному положению служащий,образование высшее,женат,на иждивении 3 чел.,в момент проверки - председатель Правления Ельнинской Потреб.кооперации, член ВКП/б/ с 1919г. п.б.№ 0388738,в других партиях не состоял партвзысканиям не подвергался,в старой армии служил младшим унтер-офицером,в Красной армии не служил.
Обвиняется: выпивке совместно с б/п.в общественных местах и на квартире,бесхозяйственности и халатности по службе,использовании сторожихи и ее сына в личных нуждах и мягкости по отношению к чуждому элементу,не стремился убрать такового из кооперации.
Проверткой за указанные преступления об"явлен выговор и снят с ответственной работы.
ПК Смол.Губ.КК от 27/VI-29г. постановило - принимая во внимание выявленные дополнительные данные,что т.КЛЕСТОВ происходит из кулацкой среды и отвиливал от службы в Красной армии - из рядов ВКП/б/ исключить.
Президиум Смол.Губ.КК от 18/III-29г. /пр.№ 24/ утвердил постановление ПК.
Апеллирует в ЦКК.

3. П о с т а н о в и л и:

Подтвердить решение Партколлегии ГК от 27/VI-29г.и Президиума ГКК от 18/III-29г. об исключении т.КЛЕСТОВА из рядов ВКП/б.

4. С л у ш а л и:

Заявление т.ПОДОВЕДОВОЙ О.А. о снятии партвзыскания.
т.ПОДОВЕДОВА - присутствует.
Докладчик - т.МАКСИМОВ.
ПОДОВЕДОВА Ольга Антоновна,37ми лет,по социальному положению служащая,профессия учительница,образование среднее,одинокая, в момент проверки председатель комитета общества Крестьянской Взаимопомощи,член ВКП/б/ с 1919г.,в других партиях не состояла,партвзысканиям подвергалась - в 1928г. В.-Гор.Райкомом поставлено на вид за склоку.
Обвиняется: непонимании лозунга партии о критике и самокритике,участии в склоке и втягивании в нее б/п. сотрудников, дискредитировании членов партии,неосторожном отношении к партийцам.

7

Провертройкой за карьеризм, склоку, неискренность, за барские замашки, непонимание лозунга партии о самокритике и за демагогию из рядов ВКП/б/ исключена.

Партколлегией Губ.КК от 16/I-29г. /пр.№ 4/ тов.ПОДОБЕДОВА в рядах партии оставлена, но за склоку, барские замашки и непонимание лозунга о самокритике - об"явлен строгий выговор с запрещением занимать руководящие должности в течении 2-х лет.

Настоящее решение утверждено Президиумом Губ.КК от 29/I-29г. /пр.№ 16/.

4. П о с т а н о в и л и:

Подтвердить решение Партколлегии ГКК от 16/I-29г. и Президиума ГКК от 29/I-29г. об об"явлении т.ПОДОБЕДОВОЙ строгого выговора с запрещением занимать ответственные должности в течении 2-х лет.

5. С л у ш а л и:

Заявление т.МИНЧЕНКОВА М.А. о восстановлении в партии.
тов.МИНЧЕНКОВ - присутствует.
Докладчик - т.МАКСИМОВ.
МИНЧЕНКОВ Максим Анисимович, 29-ти лет, по социальному положению рабочий, производственный стаж 14-ть лет, образование высшее, женат, на иждивении 2 чел., в момент проверки рабочий Катушечной фабрики, сейчас не заводе "Дворец Труда" рабочим, канд. в члены ВКП/б/ с ноября 1927г. к.к. № 205, в других партиях не состоял, партвзысканиям не подвергался, в старой и красной армиях не служил, в органах ГПУ работал с 1919г.
Обвиняется: в склочничестве, симмуляции, карьеризме, дискредитировании рабочего изобретателя, участии в пьянке на производстве, неуплате членских взносов за 5 мес., подделке записки о выработке.
Провертройкой за неуплату членских взносов с I/VII без уважительных причин, склоку в цеху, неискренность, карьеризм и пьянство тов.МИНЧЕНКОВ исключен из партии.
Партколлегия Смол.Губ.КК от 28/III-29г. /пр.№ 27/ подтвердила решение провер.тройки об исключении тов.МИНЧЕНКОВА из рядов партии.
Настоящее решение утверждено Президиумом Смол.Губ.КК от 19/IV-29г. /пр.№ 29/.

5. П о с т а н о в и л и:

I. Считая ряд обвинений тов.МИНЧЕНКОВА недоказанными и построенными на личных моментах - прежнее решение Президиума Губ.КК от 29/IV-29г. отменить - тов.МИНЧЕНКОВА оставить в рядах ВКП/б/.
2. За имевшие место выпивки об"явить тов.МИНЧЕНКОВУ выговор.

6. С л у ш а л и:

Заявление т.ПУЛЕКИНА А.Г. о восстановлении в партии.
тов.ПУЛЕКИН - присутствует.
Докладчик - тов.ДЕРЯБИН.
ПУЛЕКИН Александр Григорьевич, 30-ти лет, по социальному положению рабочий, образование высшее, женат, на иждивении 3 чел., в настоящее время наборщик типографии Смирнова, член ВКП/б/ с 1926г. п.б.№ 0382292, ранее состоял в ВКП/б/ с 1918 по 1921г. Выбыл механически по случаю длительной болезни, в старой армии не служил, в Красной армии служил добровольно с 1918 по 1921г. партвзысканиям подвергался 4 раза, за пьянство вынесено 4 выговора и последний строгий выговор с предупреждением.
Обвиняется в систематическом пьянстве и появлении в пьяном виде на Пленуме РайКома ВКП/б/ и драке на улице в пьяном виде Ячейкой и РайКомом тов.ПУЛЕКИН исключен из рядов ВКП/б/.
Партколлегией Губ.КК от 15/XI-28г. /пр.№ 72/ т.ПУЛЕКИНУ за систематическое пьянство об"явлен строгий выговор с последним предупреждением.
Решение ПК утверждено Президиумом ГКК от 24/XI-28г. /пр. № 9/. При согласовании протокола на Бюро Губкома вынесено ре-

8

мение о пересмотре решения в отношении ПУЛЬКИНА.
Партколлегией Губ.КК при вторичном рассмотрении от 30/I-1929г. /пр.№../ вынесено решение: учитывая ,что т.ПУЛЬКИН и после решения ПК продолжал пьянствовать - из рядов ВКП/б/ исключить за систематическое пьянство.
Настоящее решение утверждено Президиумом Губ.КК от I5/IУ-1929 года /пр.№ I9/.
Апеллирует в ЦКК ВКП/б/.

5. П о с т а н о в и л и:

Учитывая,что тов.ПУЛЬКИН прошел курс лечения против алкоголизма и в настоящее время исправился,а также и то,что он является активным общественным работником,во изменение решения Президиума ГКК от I5/IУ-29г. тов.ПУЛЬКИНА восстановить в партии.

6. С л у ш а л и:

Заявление т.БОРОВИКОВОЙ Е.С. о восстановлении в партии.
тов.БОРОВИКОВА - присутствует.
Докладчик - т.Дергин.
БОРОВИКОВА Елена Степановна ,38-ти лет,по социальному положению служащая,образование среднее,в момент проверки работает в качестве экономки Губдиспансера № I,член ВКП/б/ с июля 1917г. в других партиях не состояла ,партвзысканиям не подвергалась, имеет дворянка ,помещица ,эта/ кулак ,имел 197 дес.земли и 30 коров,землю обрабатывал наемной силой.
Обличается в скрытии своего дворянского происхождения и указании во всех партийных документах,что она по социальному происхождению крестьянка.
Проверкой за скрытие своего социального происхождения из рядов ВКП/б/ исключена.
Партколлегией Смол.Губ.КК от 5/III-29г. /пр.№ 20/ партстаж т.БОРОВИКОВОЙ считается с мая месяца 1918г.,за пассивность и политнеграмотность поставлено на вид.
През.Губ.КК от I8/III-29г. /пр.№ 24/ подтверждено решение Проверочной комиссии об исключении тов.БОРОВИКОВОЙ из рядов ВКП/б/.

6. П о с т а н о в и л и:

I. В виду того,что обвинение БОРОВИКОВОЙ в дворянском происхождении не обосновано,а также и том,что она служила в Красной армии сестрой и была на фронте,во изменение решения Президиума ГКК от I8/III-29г. - тов.БОРОВИКОВУ в партии оставить.
2. За слабое участие в общественной работе и недостаточную активность тов.БОРОВИКОВОЙ объявить выговор.

Председатель - т.УНГУР.
Секретарь - т.КЛАВСУТ.

С подлинным верно:
Секретарь Смоленск КЛАВСУТ.

Смол. Обл. ГК ВКП(б)

9

П Р О Т О К О Л № 44.

заседания Президиума Смоленской Губернской Контрольной Комиссии ВКП(б)

от 11-го июля 1929 г.

ПРИСУТСТВУЮТ члены Президиума ГКК и кандидаты- т.т. УЛЬЯНСКИЙ, ФОМКИНА, РУНИЧ, КАЛИНКОВ, СТАСКЕВИЧ, АЛИКОВ.

Член ГКК - тов. ТЕРЕНТЬЕВ.

От Горкома ВКП(б) - т. ТХОРЖЕВСКИЙ.

Председатель - т. УЛЬЯНСКИЙ. Секретарь- т. КЛАВСУТ.

Начало - 18ч.25м. Окончание -

ПОВЕСТКА ДНЯ:

1. Апелляция т. БЕЛЯВСКОГО М.В. о восстановлении в рядах ВКП(б).
2. Апелляция т. ОСИПЕНКОВА В.И. о восстановлении в рядах ВКП(б).
3. Апелляция т. КАРПАЧЕВА В.С. о восстановлении в рядах ВКП(б).
4. Апелляция т. ВАЙКОВА В.Т. о восстановлении в рядах ВКП(б).
5. Апелляция т. ШОЙДИНА И.Т. о восстановлении в рядах ВКП(б).
6. Апелляция т. АМБРОЗИУС Э.К. о восстановлении в рядах ВКП(б).
7. Апелляция т. КАШТАНОВА И.Е. об исправлении партстажа.
8. Апелляция т. ГРОССМАН-ГОЛУБЕВОЙ о восстановлении в рядах ВКП(б).

1. С л у ш а л и :

Апелляция т. Белявского М.В. о восстановлении в рядах ВКП(б).
Присутствует- БЕЛЯВСКИЙ. Секретарь ячейки Губ00-
Докладчик - т. ДЕРЯБИН.

БЕЛЯВСКИЙ Михаил Владимирович, 43-х лет, по соц.положению служащий, из рахманцев, образование незаконченное высшее (математический факультет), женат, на иждивении 2 чел., в момент проверки работает в Губ00 инспектором, член ВКП(б) с 1919г. п.б. № 283336, в 1905г. участвовал в кружках с.д., партвзысканиям подвергался в 1924г.. Проверочной комиссией объявлен строгий выговор с предупреждением за недостаточную активность и бытовой уклад. В старой армии служил 2 м-ца в 1915г., в Красной армии служил с 1919г. по 1922г. на политработе, в органах Наркомфина работает с 1922г.

ОБВИНЯЕТСЯ: в систематическом пьянстве, которое выражалось в приходе на работу пьяным во время поездок в Рославль, Белый, неискренности перед проверт.тройкой.

Провертройка из рядов ВКП(б) исключила за систематическое пьянство и неискренность.

Партколлегией Смолгубкк от 9 янв.1929г.(прот.№3) подтверждено постановление Провертройки об исключении БЕЛЯВСКОГО из рядов ВКП(б).

Настоящее решение утверждено Президиумом Губ.КК от 11/1-29г. (прот.№15).

Президиумом Губкк при рассмотрении апелляции т.БЕЛЯВСКОГО на имя ЦКК подтверждено решение През.ГКК от 11/1-29г. об исключении БЕЛЯВСКОГО из партии (прот.№25 от 22/II-29г.).

Постановлением ЦКК от 7/V-29г. предложено Смол.ГКК пересмотреть дело т. БЕЛЯВСКОГО.

1. П о с т а н о в и л и :

Имея в виду, что БЕЛЯВСКИЙ в период его исключения отрывался от партработы, происходит не из пролетарской семьи, занимается выпивками, недостаточно связан с массами, решение Президиума ГКК от 22/II-29г. об исключении БЕЛЯВСКОГО из рядов ВКП(б) - подтвердить.-

10

2. С л у ш а л и :

Апелляция т. ОСИПЕНКОВА В.И. о восстановлении в рядах ВКП(б).
Присутствует - т. ОСИПЕНКОВ, Секретарь ячейки Смолизолятора.
Докладчик т. ДЕНИБИН.

ОСИПЕНКОВ Василий ИГНАТЬЕВИЧ, 22-х лет, по соц.положению рабочий, образование низшее, холост, на иждевении никого нет, в момент привлечения воспитатель при Домзаке № 2, в настоящее время безработный, член ВКП(б) с 1928г., п.б.№1066093, в др. партиях не состоял, партвзысканиям подвергался в 1928г.- вынесен выговор за невыдержанность, в старой и красной армии не служил.

Обвиняется в проявлении правого уклона с колебаниями по основным вопросам политики партии.

Постановлением парт'ячейки Домзака и Заднепровского Райкома т. ОСИПЕНКОВ исключен из рядов ВКП(б).

П/Тройка 28/III-29г. постановила- т. ОСИПЕНКОВА вызвать в Президиум.

После исключения Райкомом т. ОСИПЕНКОВ подал заявление, что не будет обжаловать решения РК и едет партийный и комсомольский билет.

2. П о с т а н о в и л и :

Принимая во внимание, что т. ОСИПЕНКОВ признал свои ошибки и дал обещание никогда не повторять их в будущем, во изменение решения Заднепровского Райкома ВКП(б), считать возможным т. ОСИПЕНКОВА оставить в рядах ВКП(б) и просить Горком о прикреплении его к рабочей ячейке.

3. С л у ш а л и :

Апеллянт т. КАРНАЧЕВА В.С. о восстановлении в рядах ВКП(б).
Присутствует- т. КАРНАЧЕВ.
Докладчик-т. РУДЗИТ.

КАРНАЧЕВ Владимир Сафронович, 48 лет, по социальному положению рабочий, образование низшее, женат на иждевении 9 ч., в последнее время работал в ТПО Завмагом, в настоящее время безработный, член ВКП(б) с 18-го июля 1907г. п.б. № 0383477, безработный в др. партиях не состоял, партвзысканиям не подвергался, в старой и Красной Армии не служил.

Обвиняется: 1) Состоя на разной ответственной работе систематически занимался злоупотреблениями, используя свое служебное положение, как например: а) в 1924г. будучи председателем Комиссии по выполнению с:х. налога, присвоил себе 2-х лошадей, за что осужден Нарсудом на 3 года лишения свободы, но в силу амнистии и давности преступления от наказания освобожден и судимость снята, б) в 1927г. присвоил себе, выданные во временное пользование от Собеса, как-то: диваны(4шт.), стол, кровать и др. вещи, за что осужден Нарсудом на 6 мес. лишения свободы, но в силу амнистии от наказания освобожден, в) в 1926г. будучи Зав. Стражкассой, без всякого разрешения производил незаконную выдачу частным лицам и не по назначению денег, г) в 1928г., будучи зав. столовой Рабкоопа, присвоил себе полотно, а когда это обнаружила ревизия, то возвратил и кроме того производил мелкие злоупотребления, как подделка счетов, д) работал завед. магазином в ТПО, выдавал дефицитные ценные товары по знакомству и брал сам, имел связь с частниками, у которого покупал недоброкачественные продукты вводя при этом в заблуждение сам Правление, брал деньги из выписки из кассы магазина и безхозяйственность по магазину.

2) Хозобрастания - пользуясь служебным положением в 1922г. получил участок помещичьей земли в 40 дес., вместе с пострелками, где основал хозяйство хуторского типа с применением наемного труда и эксплоатацией окружающей бедноты назвав этот хутор им. Ленина.

3) Присвоении партстажа с 1907г.

4) Попытке устроить на работу в ТПО, в связи магазина, чуждого элемента (лишенного права голоса).

5) Обманывал заседание Президиума ГКК, указывая, что он из хуторского хозяйства вышел в 1924г., при чем на вопрос не был ли он, КАРНАЧЕВ, 25/I и 24/V Нарсудом приговорен уплатить КУЛИКОВУ, работнику, зарплату в сумме 120р. - это тоже КАРНАЧЕВ категорически отрицал.

Вопрос о партстаже т. КАРНАЧЕВА разбирался в ЦКК, каковая поручила проверить его партстаж в Смол. ГКК.

Партколлегия Смолгубкк от 15/V-29г. (пр.№38) т. КАРНАЧЕВ исключен из рядов ВКП(б).

Настоящее решение утверждено През. ГКК от 4/VI-29г. пр.№34.

4/

3. П о с т а н о в и л и :

а) За использование служебного положения в личных целях, введение в заблуждение, неоткровенность и обман Президиума ГКК, в его участии в хуторском хозяйстве и привлечения к судебной ответственности за неуплату рабочему зарплаты, за хозяйственное обрастание посредством эксплоатации наемного труда, неясность партстажа (не представил документов, несмотря на данные обещания)- т. КАРНАЧЕВА В.С. из рядов ВКП(б)- исключить.

О с о б о - б) Заявление об использовании служебного положения отработников в получении дефицитных товаров сверх нормы(выдачу товаров отработникам)-поручить расследовать Уполномоченному ГКК по городу Смоленску с докладом ПК.

4. С л у ш а л и

Апелляция т. БАЙКОВА В.Т. о восстановлении в рядах ВКП(б).
Байков -присутствует.
Докладчик- т. ДЕРЯБИН.
БАЙКОВ Василий Тимофеевич, 36 лет, образование - крестьянин, член ВКП(б) с 1919г. п.б.№ 0385191, Смоленской организации, в других партиях не состоял, партвзысканиям не подвергался, в старой армии служил рядовым, в Красной Армии с 1918 по 1922г.переписчиком.
Обвиняется в незакреплении коммуны "Комаровская", активном участии в самовольном разделе коммуны на хутора, захвате себе лучшей доли земли и инвентаря, вследствие чего хозяйство получилась кулацкое, наемное обрабатывается наемным трудом.
ПК Смол.Губ.КК от 6/VI т. БАЙКОВ исключен из рядов ВКП(б).
През.Смол.ГубКК от 9/VI-29г. подтверждено постановление ПК об исключении БАЙКОВА из рядов ВКП(б).

4. П о с т а н о в и л и :

В виду того,что предъявленные БАЙКОВУ обвинения не опровергнуты, подтвердить решение През.ГубКК от 9/VI-29г.об исключении его из рядов ВКП(б).

5. С л у ш а л и :

Апелляция т. ШОЛДИНА И.Г. о восстановлении в рядах ВКП(б).
Присутствует т. ШОЛДИН.
Докладчик-т. ДЕРЯБИН.
ШОЛДИН Иван Трифонович, 43- лет, рабочий,пекарь,образование низшее, во время проверки ячейки работал в качестве пекаря, член ВКП(б) с 1917г. п.б.№ 0387056,Смол.Гор.организации, в др. партиях не состоял, партвзысканиям подвергался за пьянку, в старой и Красной армиях не служил.
Обвиняется: в систематическом пьянстве,склочничестве и дебоширстве.
Бюро ячейки исключен из рядов ВКП(б), ввиду разделения голосов поровну при голосовании, вопрос передан на разрешение В.Райкома.
Проверкой за систематическую пьянку, дебоширство,политическую неграмотность - т. ШОЛДИН из рядов ВКП(б) исключен.
ПК Смол.ГубКК от 21/VI-29г. подтвердила исключение ШОЛДИНА из рядов ВКП(б).
Настоящее решение утверждено През.Губ.КК от 18/VII-28г.

5. П о с т а н о в и л и :

1) Учитывая полную откровенность т. ШОЛДИНА в своих ошибках и обещание не повторить их в будущем, во изменение решения Президиума ГКК от 18/VII-28г. т. ШОЛДИНА в партии оставить.
2) За пьянку т. ШОЛДИНУ об"явить выговор.
О с о б о : Просить лечебную комиссию ГК оказать т. ШОЛДИНУ содействие в направлении его на лечение.

6. С л у ш а л и :

Апелляция т. АМБРОЗЯУС Ф.К. о восстановлении в рядах ВКП(б).
Отсутствует - т. АМБРОЗЯУС.
Докладчик-т. ДЕРЯБИН.
АМБРОЗЯУС Федор Карлович , 31 года, служащий , из среды дворян, образование получил в кадетском корпусе, бывш. Завед. Контрольно-Бухгалтерским П/Отделом Смолгубсо, кандидат в Члены ВКП(б) с 1922г. июля месяца, имел партбилет, выданный в 1922г., на не единый партбилет. В партбилете ни одна анкета никем не заверена. В Кр.Армии служил в 1920г., Пом. Нач.командира в г.Мурманск, а затем служил в ЧК.
Ячейкой Губсо 11/VII-26г. во время разбора его заявления о переводе на кандидатов в члены партии - исключила его из рядов ВКП(б) за пьянство им поручителей с бутылкой водки, пьянку, использование с[illegible]

12

служебного положения (покупка серебряных вещей в госфондовой комиссии, использование своих подчиненных в личных целях и др.).

Бюро Райкома ВКП(б) при рассмотрении апелляции т. АМБРОЗИУСА от 10/X 1926г. считате АМБРОЗИУСА вне рядов партии.

ПК.СМОЛ.ГКК от 8/XI-26г. подтверждено решение Бюро ~~Губкома~~ Райкома.

През.ГКК от 11/XI-26г. утвердил решение ПК.

6. П о с т а н о в и л и :

Подтвердить решение През.Губ.КК от 11/XI-26г. об исключение АМБРОЗИУСА из рядов ВКП(б).

7. С л у ш а л и :

Апелляция т. КАШТАНОВА И.Е. об исправлении партстажа.

т. КАШТАНОВ - отсутствует.

Докладчик т. ДЕНИСЕНКО.

КАШТАНОВ Иван Ефимович, 43 года, рабочий, образование высшее. Просит исправить партстаж - вместо указанного в партбилете с 1918г. марта м-ца, указать с марта м-ца 1917г. для чего предоставил свой старый партбилет, в котором указано, что он в партии с 1 марта 1917г., но в личном деле имеется анкета Всероссийской переписи, в которой указано, что в рядах ВКП(б) с 1 марта 1918г.

7. П о с т а н о в и л и :

Считать партстаж т. КАШТАНОВА с 1-го марта 1917 года.

Предложить Укому внести исправление в партбилет.

8. С л у ш а л и :

Апелляция ГРОССМАН-ГОЛУБЕВОЙ А.Х. о восстановлении в рядах ВКП(б).

Гроссман-Голубева, отсутствует.

Докладчик - т. ДЕНИСЕНКО.

ГРОССМАН-ГОЛУБЕВА Альма Христофоровна, бывш.член партии 1917г. происходит из крестьян.

В своем заявлении говорит, что она в 1922г. приехала к своему мужу в г. Демидов, где Укомом ВКП(б) разрешен ей 6-ти месячный отпуск на случаю ее беременности.

В 1922г. партпереписи не проходила и механически выбыла из партии.

Подано заявление о восстановлении ее в рядах ВКП(б).

8. П о с т а н о в и л и :

Предложить ГРОССМАН-ГОЛУБЕВОЙ вступить в ряды ВКП(б) на общих основаниях.-

Председатель (Ульянский)

Подлинное за надлежащими подписями

Секретарь (Клавсут)

Подлинный верно:

Секретарь Пред. [illegible]

Всесоюзная Коммунистическая Партия
(Большевиков)
ЯРЦЕВСКИЙ
РАБОЧИЧНЫЙ РАЙКОМ
В. К. П. (б).
25 июля 1929 г.
№ 409
г. Ярцево Западной области
Ленинская улица д. № 1

В.В. №329 1/IX-29 г.

Смол.ОКР. К.К. /3

Отношение Пречистенского ВИК"а за № 2991 направляется Вам для сведения, т.к. в Ярцевский Райком оно попало не по назначению.

Приложение: Упомянутое

Секретарь РК.ВКП/б/ Иванов /Иванов/

Уполномоченному Гл по Ярцевскому

Вх. № 251

25/VI 29.

Р.С.Ф.С.Р.

ПРЕЧИСТЕНСКИЙ

ИСП. КОМИТЕТ

Делут..

№

г/о. Пречистое Смол. губ.

На отношение ваше от 22 / У - 29 год за № 940 Пречистенский Волисполком настоящим сообщает, что добровольно разделъ приговор Балдышева Прохора с братом Балдышевым ведом наследием правящую лисполхлома от марта сего года нулирован, причем Балдышев Прохор настоящее время членом сель совета являе ся

Зам. Пред ика

Село произьодитель

Фомичев

Волисполкома

Одиенко.

В Ы П И С К А .-

из прот. № 7 зас. Екатеринбургского Райкома ВКП/б/ от 26/VII-29 г.

С л у ш а л и -	П о с т а н о в и л и -
§ 7. Материал Уполкома РКК т. [illegible] Каменском Откупорочном Заводе.	С выводами уполномоченного РКК согласиться, предложив Фракции РКК, а обследовать и провести перевыборы.-

Подлинное надлежащими подписями.-

Секретарь-техсекретарь РК ВКП/б/ Дребышева.

Окрѣпнов

Ексекуторскиј рапорт
Вх.№(5) кмет Самоков
Окр.с К. на 48/сс.

Препоручителнаго рапорта инспектора на Пета-
ловска Окружнаго Мѣ-
стнаго Управителства с Самоковскиј Уѣзднаго Управи-
тел сѣ. у сег засѣданиѣ
и при томъ-мѣ по харак-
работѣ отъ чиновникъ не об-
ществомъ харантеръ, а за-
мѣстителемъ частнаго ха-
рактеръ, а потому подъ
домъ пунктъ Экзекуторс-
кіе о присудѣ-
ченіе продаженіе и на-

ния.	по порядку.	журналу.	Бумаги.
Дело работу с таковыми и ответах на чуждой. Дело сие так как Эти чужеземцы с которыми имеют сношение, неизвестно какой державы граждане			

Заместитель К К
по Елисаветградскому Округу
Войсковой
Есаул (Дёмин).

№ 3/с. от 26/II 21 г.

ф.1393/1/15 22л

15

№ 1525

О Б Р А Щ Е Н И Е

ВО ВСЕМ ЯЧЕЙКАМ ВКП(б), МЕСТКОМАМ и ЯЧЕЙКАМ ОСОАВИАХИМА МЕСТНЫХ ОРГАНОВ КК - РКИ.-

Дорогие товарищи!

В ответ на провокационное выступление китайских генералов и белобандитов, общее собрание сотрудников ЦКК-НКРКИ от 19.УШ-1929г. решило для усиления боевой мощи Рабоче-Крестьянской Красной Армии построить танк "РАБКРИНОВЕЦ" силами работников РКИ, отчисляя для этой цели в течение 4-х месяцев (начиная с 1 сентября) по 1% от месячного заработка.

Настоящим обращаемся к Вам с призывом - поставить вопрос на Ваших общих собраниях о присоединении к нашему решению об аналогичных отчислениях.

Собранные средства просим вносить в ближайшую сберкассу на наш текущий счет № 1087 для перевода в Центральную Сберкассу № 1525.

О полученных Вами суммах сообщайте раз в месяц для учета и опубликования в прессе по адресу: Москва, Ильинка, 21/6 ЦКК-НКРКИ, Бюро ячейки Осоавиахима (ком.№ 223).

СЕКРЕТАРЬ ЯЧЕЙКИ ВКП(б) при ЦКК-НКРКИ БЕРЕЗНЯКОВСКИЙ.

ПРЕДСЕДАТЕЛЬ МЕСТКОМА МАЛЬКОВ.

ПРЕДСЕДАТЕЛЬ ЯЧЕЙКИ ОСОАВИАХИМА ГРИЦМАН.

18

Пролетарии всех стран, соединяйтесь!

Всесоюзная Коммунистическая Партия (большевиков)

Смоленская Губернская Контрольная Комиссия

№ 489/с Смоленск, „ 8 “ июня 1929 г.

При ответах ссылаться на и № и число.

ВЧ/ Секретно.-

Уполномоченному ОБКК по Смол.Округу.-

ГубКК просит сообщить результаты расследования вместе с решением парттройки по делу заявления гр.КОЗЛОВА Т.Е. о бандитском налете в д.Заборье, совершенном членами ВКП/б/ МАРИТУСОВЫМ В. и НОВИКОВЫМ П. и об изнасиловании ими беременной женщины.-

Отв.Секретарь ПК /Унгур/

Дело Народного
Трибунала /Суд-
делопроизводство/
Дело порученное
Народному Судье
1-го Участка
Ф.С.

3/11-22?
№ 120-пк.

Смол. Окр. КК 19

ВСЕМ УПОЛНОМОЧ.ОБЛ.КК ПО ОКРУГАМ
ВСЕМ ПРЕДСЕДАТЕЛЯМ ПРОВЕРКОМИССИЙ. г. Смоленск

На проводимых совещаниях Проверкомов по Округам с подведением первых итогов работы проверкомов получились неясности по следующим вопросам: I/о порядке ведения итоговых собраний, 2/о порядке согласования решений с парткомами и об"явления решений о снятии, 3/как быть с членами и кандидатами не прошедшими проверку и 4/о порядке ведения статотчетности Обл.КК раз"ясняет:

I/Итоговые собрания с докладом о результатах проверки открываются. Бюро ячейки избирается Президиум, как на обыкновенных собраниях на которых Председатель делает доклад о результатах проверки работы проверкомиссий. и открывая прения развивая критику /см.инстр.ЦКК/. 2/Для согласования решений Провертройки необходимо добиться такого положения, чтобы при работе проверкома по проверке организации присутствовал член Бюро ВК-РК с которым согласовываются решения Проверкома. Оглашение решения о снятии с работы, как правило не оглашается до согласования с Окр.КК, причем в случае если Проверкомиссией будет установлено, что снятие является срочно необходимым и оставление тов. принесет только вред в этих случаях предоставляется право Проверкому объявить результат до согласования с Окр.КК с последующим срочным извещением Окр.КК.

3/Члены и кандидаты не прошедшие проверки без уважительных причин считаются выбывшими, что-же касается членов и кандидатов непрошедших по уважительным причинам, то Проверкомиссия обязана при составлении статсведений форма № I отметить причины не прохождения и о порядке дополнительной их проверки будет даны дополнительные указания и 4/ Проверкомиссия по статотчетности заполняют формы № I и 2, причем форма № 2 заполняется до согласования с Окр.КК.-

Секретарь Партколлегии /Нагур/

Форма № I. 20

С В Е Д Е Н И Я

НА РАБОТНИКОВ РАЙИСПОЛКОМОВ, ГОРСОВЕТОВ, ОКРИСПОЛКОМА И ЕГО ОТДЕЛОВ.

I. Занимаемая должность.....

2. Фамилия, имя и отчество.....

3. Пол.....

4. Национальность.....

5. Родной язык.....

6. Год рождения.....

7. Какой местности уроженец.....: Село.....

Район.....

Округ.....

Область.....

8. Социальное происхождение.....

9. Социальное положение.....

I0. Основная профессия.....

II. Сколько лет работали по этой профессии.....

I2. Стаж деловой работы на данной отрасли.....

I3. Стаж советской или др. работы.....

I4. Образование: а/ общее.....

б/ Специальное.....

I5. Партийность / с какого года/.....

I6. Служили-ли в старой армии: а/ сколько лет.....

б/ в какой должности.....

I7. Служили-ли в Красной армии: а/ сколько лет.....

б/ в какой должности.....

I8. Основная работа до 1917г.
/где, какую занимал должн.
и сколько времени/.....

.....

I9. Основная работа с 1917г.
/где, какую занимал должн.
и сколько времени...../.....

.....

20. Имеете-ли взыскания, сколько,
за что и какие.....

2I. Имеете-ли связь с сельским хоз-вом
/если имеете, то какую/.....

22. Сколько членов семьи в хоз-ве.....

23. Какое хоз-во/ сер., бедн., сяк./.....

24. Вид сельского хоз-ва
/хутор, община, поселок, колхоз./.....

25. Сколько платило налога
на хоз-во в едока.....

26. Применяется-ли наемная
рабочая сила и сколько.....

27. Арендуется-ли или
сдается в аренду земля.....

ПРИМЕЧАНИЕ: Данные о доходах заполняются на каждого отдельного работника, Пред. РИК"а, Зам. Пред. Горсовета Секретарей, Инструкторов, Зав. ФО, Зав. РАЙФО, Зав. Политпросветраб., нач. Райздравотдела, Пред. Райсоюзов, редакторов и пред. до вет.

Подпись давшего сведения.....

Июля " " дня 19...г.

Л.Б.

26

Р. С. Ф. С. Р.

СМОЛЕНСКИЙ
ОКРУЖНОЙ ИСПОЛНИТЕЛЬНЫЙ
КОМИТЕТ
Советов Раб. Крест. и Красн. Депутатов
Административный Отдел
г.-о.

5 Августа 1929 г.
№ 4958
г. Смоленск.

В Смол. Скр. РКИ.

Согласно ориентировочных штатов выработан совместно с Областным Ад.управлением, штаты по обслуживанию адресных столов, Загс и столов по выдаче удостоверений личности устанавливается особо Горсоветами, совместно с Скр. РКИ, в зависимости от количества городского н населения, а потому прошу при составлении бюджета помимо имеющегося штата в Рао включить еще одну должность делопроизводителя по вышеуказанным делопроизводствам в городах Округа

Зам. Н-ка Сокрадотдела /Ефимов/

Секретарь /Валюженич/

вх. 216. 25

СЕКРЕТАРЮ ПАРТКОЛЕГГИИ ГК ВКП/б/.

№ 105
30/V 29 г.

на № 120-ПК.

Фракция УИК"а сообщает, что причина задержки о рассмотрении лишения избирательных прав гр-на ГОЛЕЧКОВА б, явилось неполучением материала от МАРХОТКИНСКОГО Волисполкома.

По получении такового вопрос будет рассмотрен немедленно.

Зав. Орг-Отделом УИК"а ОРЛОВ

—

Уполномоченному ОАрКК по Смол.
Округу.-

21 Здесь.-

Направляются следующие материалы:

1/ неопубликованная заметка присланная из редакции газеты „Рабочий Путь" под заглавием „Так значит товарищи я по Вашему кулак" - для рассмотрения.

2/ Тоже - ред.газ."Батрак" письмо рабкора „Одна надежда на попа" - для рассмотрения.

3/ Тоже ред.газ."Гудок" под заглавием „К ответу" - для рассмотрения при чистке.

4/ Тоже „ред.газ."Наша деревня" под заглавием „Проверьте" - для рассмотрения при чистке.

5/ Заявление члена ВКП/б/ т.ПОДГОРНОГО о тов. ЗЛОЧЕВСКОМ /секретаре Ельнинского ГК ВЛКСМ - для рассмотрения.-

ПРИЛОЖЕНИЕ: упомянутое.-

Отв.Секретарь ПК /Унгур/

Тех.Секретарь /Чупиков/

Р.С.Ф.С.Р.
Н. К. Р. К. И.
Смоленская Губернская
Рабоче-Крестьянская
Инспекция
13/I
№ 118-нк
г. Смоленск
тел. №
При ответах ссылаться на настоящий №

22

Смол. окр. К. К. ВКП

.....

20-го августа с.г., в 12 часов дня созывается очередное заседание Бюро Смоленского Окружкома ВКП(б), с повесткой дня:

1. О предстоящей чистке сов"аппарата. Фракция Окрисполкома и окр. КК.
2. О призыве 1907 г. в ряды РККА. Терокруг.
3. Общие сборы . - Подив 64.
4. Информация о ходе распространения 4-го займа индустриализации. Фракция Окрисполкома.
5. Вопросы Отделов.
6. Разное .

Несмотря на то, что всем фракция и партийцам-руководителям учреждений достаточно известно о необходимости предоставления в Орготдел Окружкома за три дня до заседания письменных докладов, а также и резолюций, никем это положение не выполняется, а поэтому впредь это положение подтверждается, т.е. фракции непартийных органов партийцы-руководители учреждений обязываются, доклады коих стоят в порядке дня на обсуждении Секретариата или Бюро Окружкома, представлять в Орготдел Окружкома уже не за три, а за пять дней до заседания письменные доклады в 3-х экземплярах и проэкты резолюций в 10 экз.

Технический Секретарь
Бюро Смолокружкома ВКП(б) (ПЕТРОВ)

ИЗДАТЕЛЬСТВО „КРЕСТЬЯНСКАЯ ГАЗЕТА“
при ЦК ВКП(б)

Москва, 7, Воздвиженка, 9, „Крестьянская газета“

Телефоны:
Зав. Изд-вом 4-80-64
Редколлегия 3-84-23
Упр. Делами 1-76-11
Бухгалтерия 4-81-58
Для справок 5-[illegible]90

Уполномоченному

ГубКК"а и РКИ по Смол.уезду.

При ответе ссылайтесь на наш № и дату

Ваш № от 15/У Наш № 10/23 Дата 8/XI-29г.

Содержание

Бюро расследований сообщает,что по наведенным справкам письма гр.Лейкина у нас нет, а есть письмо гр.Лапкиной Е.Я. /быв.управляющей имениями,укрывшей свое прошлое,укрывает имущество б.помещиков/+ происходящей из гр.д.Гранки,Уваровской в.

+которое было направлено губрки

Бюро расследований.-

Тип. „Эмес“—80

Р. С. Ф. С. Р.

Смоленский Союз
СЕЛЬСКО—ХОЗЯЙСТВЕННЫХ
КОЛЛЕКТИВОВ
«СМОЛКОЛХОЗСОЮЗ»

"____" _____ 1929
№ 670

гор. Смоленск

Р.К.И. УПОЛНОМОЧЕННОМУ ГПУ-РКИ
ПО СМОЛЕНСКОМУ УЕЗДУ.-

24

На В/отношение от 15-го мая с.г., Колхозсоюз сообщает, что переписка по жалобе гр-на ВАСИЛЬЕВА К.В. о неправильном его исключении из артели "Первый Красный Май" Демховской волости, вызвана отсутствием в том районе агронома-колхозника, препровождена для внесения и урегулирования вопроса Демховскому ВИК,У.

О результатах этого дела будет сообщено ВАМ дополнительно после получения от ВИК, а почерпывающих данных.-

Зав. ПРЕДПРАВЛЕНИЯ /ПРАСТИН/

СЕКРЕТАРЬ /ГРИБОЕДОВ/

Всесоюзная Коммунистическая Партия
(Большевиков)
ЯРЦЕВСКИЙ
ФАБРИЧНЫЙ РАЙКОМ
В. К. П. (б).

"5" III 1929 г.
№ 483

гор. Ярцево Запад. обл.
Ленинская губ.

27

У Д О С Т О В Е Р Е Н И Е.

Дано настоящее тов. ШУКИНОЙ А.И. в том, что она командируется в Смоленск в Окр.К.К. на заседание, что и удостоверяется.

Секретарь Райкома ВКП/б/ Иванов /Иванов/

Делопроизводитель Юрченкова /Юрченкова/

Р. С. Ф. С. Р.
Н. К. Ю.

ПРОКУРОР
ЗАПАДНОЙ ОБЛАСТИ

3 августа 1929г.
№ 2п10

гор. Смоленск
Тел. кабинет 2—61
„ общий 2—24

При ответах ссылка на № и дату ОБЯЗАТЕЛЬНО.

В ОКРРКИ

28

Настоящим Облпрокуратура просит вас сообщить результат по заявлению кр-ца ПЯЛОВА по вопросу о разрешении земельного спорасего семьи, согласно запроса 4 отд. Мест. Стрел. Бат. от 26 июля с.г. за № 149.

Ст. Пом. Прокурора (Артименков)

Секретарь (Россинская)

П-Р-О-Т-О-К-О-Л- №105 9/IX 29г. 31

Совещания проверочных комиссий производящих проверку и чистку ячеек ВКП/б, Ярцевской прядильно-ткацкой ф-ки.

17 Сентября 1929г. г. Ярцево.

ПРИСУСТВОВАЛИ:

Секретарь партколлегии Окр. КК.т. КОРОТКОВ.
Представитель ОБКОМА ВКП/б/ т. ФИЛИППОВ.
Секретарь Райкома ВКП/б/ т. ИВАНОВ.
Секретари цехячеек т.т. Следзевская, Сараева, Смирнов.
Проверочные комиссии: т.т. Бебрис, Русланов, Матчин, Романовский, Грачев, Вайшнарос, Кирьянов, Мавурова, Лац, Шибаев, Усит Шестаеов, Куликов, Терещенков, Антрощенко, Кондраш Ковалева, Шестаков

ПРЕДСЕДАТЕЛЬ Коротков.

СЕКРЕТАРЬ Кирьянов.

П О В Е С Т К А Д Н Я :

1/ О ходе работ проверки и чистки ячеек ВКП/б/ Ярцевской Прядильно-Ткацкой ф-ки.

С Л У Ш А Л И :

т. КОРОТКОВ. Присутствуя на четырех проверочных собраниях, нужно сказать, что посещаемость последних не только ~~xxxxxxxxxx~~ беспартейными, но членами партии не удовлетворительна. От сюда следует, что подготовка к чистке и разяснения о ее значении проведена не удовлетворительно. К недостаткам в работе комиссий следует отнести: Отсутствие заинтересованности у собрания к работе комисс мало задают вопросов и особенно политического характера. Если имеются у некоторых попытки это делать то сами-же быстро от этого отступают, перекладывая это на само собрание. Получается, что не комиссия проверяет, а само собрание. Многие вопросы за даваемые комиссиями остаются без ответа. Разяснений комиссия не всегда дает. Заранее подготовленных вопросов у комиссий не имеется, от чего получается разбросонность. Имеется в проверке некоторая торопливост ь.

т. ИВАНОВ. По отношению к членам партии уклоняющих от проверочных собра. ний Райком примет соответствующие меры. Вопрос о дальнейшем хо проверочных собраний с целью обеспечивания максимальной их по сещаемостью беспартийными будет поставлен сегодня на бюро Ра кома. К недостаткам в работе комиссий я, должен отнести следу щее: на собраниях много шума, мало уделяется внимания комисс ями производственным вопросам, пьянству и примиренчеству к не Много останавливаются на мелочных вопросах.

т. ФИЛИППОВ Комиссии должны лучше ознакомится с условиями ф-ки, нужно об. ратить внимания на посещение собраний руководящим составом ф- Оповещение рабочих делается официальным порядком, не разясня. значения чистки. Отношение к чистке Комсомола безобразное.

т.КУЛИКОВ. Слабое посещение собраний обясняется недостаточной подготовк к чистке со стороны партийной организации.

т. АНТРОЩЕНКО. Райком не подготовил массу к чистке ячеек, надеялся, что это сделают сами комиссии. Проверку следует проводить не утомля. товарищей так как это может отразится на производительности их труда.

т. КИРЬЯНОВ. Комиссии приступили к проверке по моему поспешно, не изучив и не ознакомившись детально, с работой ячейки и особенно

среди рабочих , что здесь не все благополучно об этом говорят ряд имеющихся фактов : политический уровень партийцев слаб,а по этому должной работы среди беспартейных и не могло и быть.

СЛЕДЗЕВСКАЯ.

Явка членов партии прядильной ячейки вполне удовлетворительна 90-95%
Оповещение рабочих ставится широко. Масса интересуется проверкой и особенно некоторыми партийными фигурами. Целью наибольшей обеспечиваемости посещений собраний следует проверку проводить с одной сменой с 4ч. до 9ч.

МАТЧИН.

Массовая работа не велась, , потому ячейка не могла и быть довтаточна авторитетна. Эта работа только сейчас начинает оживлятся. Работу комиссий нужно безусловно улучшить, но нужно уделить больше внимания ячеек
Считаю необходимым о значении чистки рядов партии еще раз поставить на общем собрании рабочих ,задержав их на несколько минут у ворот ф-ки.

т. ЛОЦ.

Наличие организационной не увязки ,тормозит работу комиссий . Одновременно проводится по несколько собраний и заседаний . Нужно широко рекламировать работу по чистке через стенные газеты и световые обявления в кино.

САРАЕВА.

Подготовительную работу к чистке проводили с звеноргами с активом и в красных уголках в казармах . По моему много народу отвлекает от собраний кино Необходимо провести общее собрание рабочих на котором создать боевое настроение масс вокруг чистки ячеек.

РУСЛАНОВ.

Организационные вопросы должны были быть разрешены за месяц до начала чистки не сейчас. По моему всю работу сейчас нужно равнять по работам комиссий. Проверку проводить только с 4 ч. до 9 ч.м? раза тежело. Технических секретарей нужно освободить от работы на производстве, иначе техническое оформление будет страдать.

БЕБРИС.

Масса на собрании бывает не довольна когда вопросы задает больше комиссия
В привлечении Комсомола к участию в чистке нужно сделать решительный перелом

т. КАНДРАШОВА.

Немалое значение имеет в работе комиссии несвевременная открытие собраний это является попустительством к систематическому опаздыванию на собрания.
В Воскресение собраний не проводить так этот день является единственным днем отдыха.

ГРАЧЕВ

Подходя к вопросу чистке нужно иметь ввиду историю Орлевской ф-ки .Участие комсомольцев и партийцев на собраниях как в перевыборах фабкома,так и Правления ЦРК-было всего лишь 3 %. кроме того нужно иметь в виду,что большая часть рабочих живет вне фабрики на расстоянии до 5 верст от фабрики.
Устройство общего собрания рабочих считаю не целесообразным,рекомендую широкую раз"яснительную компанию о значении чистки провести в казармах

Тов. КОРОТКОВ:

---------- Неверно указывает тов. Антрощенков,что подготовительную работу Райком думал возложить ныне на комиссии.О снятии чистки вопрос сейчас я не хочу сейчас здесь разрешать,но если будет такая посещаемость и в дальнейшем,то этот вопрос будет поставлен.Что касается освобождения технических секретарей от работы в производстве,то такая мера потребовала бы больших денежных затрат.ЦК ВКП/б/ считает привлечение технических секретарей к работе должно рассматриваться как общественная нагрузка,неосвобождая от производственной работы.Все недостатки,которые здесь были отмечены нужно решительно устранить,принять решительные меры к обеспечению собраний максимальной посещаемостью не только членами партии,но и беспартийными.

ПРЕДСЕДАТЕЛЬ _____ /Коротков/

Секретарь _____ /Кирьянов/

33

А К Т

Передачи и приема дел и переписки смол.ОКР.КК ВКП/б/ произведенного 15-го октября 1929 года бывш.делопроизводителем Кузьминой А. и Анаской К. при чем оказалось следующее:

1. Дело № 1 с ожидающими от районов, с папками за №№ 1 б. и до 18 т. включительно, в коих хранится ожидающая переписка за №№: ПО КАРДЫМОВСКОМУ РАЙОНУ- № 1б. №№ 356,282,46,45,158, 174,109,195,224,265,39,221.

ПО ГРИНЕВСКОМУ РАЙОНУ: № 2б. №№ 323,378,124,258,175,105, 118,136,159.
ПО КАТЫНСКОМУ РАЙОНУ: № 3д. №№ 296,361,41,
ПО КАСПЛЯНСКОМУ РАЙОНУ: № 4г. №№ 321,284,248,201,222,180, 180,150,134,149,
ПО РУДНЯНСКОМУ РАЙОНУ: № 5д. №№ 312,259,258,354,365,375, 181,103,223,144,40,105,
ПО МОНАСТЫРЩИНСКОМУ РАЙОНУ: № 6-е: №№ 351,357,182,182,115, 116,165,137,37,35,32,
ПО ЯРЦЕВСКОМУ РАЙОНУ: №№7-ж: №№ 353,363,373,379,80,272, 330,303,179,142,253,171,292,147.
ПО БАТУРИНСКОМУ РАЙОНУ №-8-з.:№№362,2 166,
ПО ИВОНИНСКОМУ РАЙОНУ № 9-и:№№ 332,333,334,34,97,113,106, 132,
ПО СЛОБОДСКОЙ РАЙОН № 10-к: №№ 107,
ПО ПРЕЧИСТИНСКОМУ РАЙОНУ № 11-л. №№ 339,379,278,
ПО ДУХОВЩИНСКОМУ РАЙОНУ №-12-м:№№360,320.,148,36,63.
ПО КРАСНИНСКОМУ РАЙОНУ № -13-н.№№: 146,31,65,241,246,156, 106.
ПО ЕЛЬНИНСКОМУ РАЙОНУ №-14-о,№№: 355,249,256,64,36,297,
ПО ДОРОГОБУЖСКОМУ РАЙОНУ № -15-п. №№: 342,286,202,60,33.
ПО САФОНОВСКОМУ РАЙОНУ № -16-р.:№№ 327,
ПО ДЕМИДОВСКОМУ РАЙОНУ№ -17-с.№№ 366,3 178,43,198,44,94, 294.
ПО ПОНИЗОВСКОМУ РАЙОНУ № 18-т.№№: 324,

Дело № 2, с отпусками по исполнении переписки по смол. Округу,Обком ВКП/б/, Обл. КК ВКП/б/ и с перепиской на отдельных лиц командированных от ОКР. КК ВКП/б/- на 73 листах в подшитом виде,№№ 404,369,370,371,340,380,345,344,345,291,265,267,262,2 271,266,274,292,290,288,277,276,261,275,231,240,275,338,282, 318,319,325,217,329,103,314,316,320,315,326,309,307,308,300, 310,305,313,260,269,259,352,242,388, в неподшитом виде так как есть много ожидающих не дающих возможность подшить,что бы сохранить порядок номеров и чисел.

Дело № 3, с ожидающими от иногородних-окружных и районных организаций с неисполненными номерами: №№ 71, 185,347.

Дело № 4 с ожидающими по гор. Смоленску с номерами: 381,283,280,247,255,51,299,267,151,49,68,268,292,250,322,59, 87,112,138,176,177,254,157,454,

Дело № 5 с расписками на отправленные пакеты.

Дело № 6 с перепиской и отпусками по исполнении иногородних организаций и отдельных лиц и ЦКК на 17 листах в подшитом виде,и №№ 236,281,289,238,226,301,387, в не подшитом виде так как также есть ожидающие.

Дело № 7 с перепиской для сведения на 34 листах.

Дело № 8 с перепиской по исполнению от районов ВКП/б/ и уполномоченных Окр. КК на 5[illegible] листах в подшитом виде и №№ 384,377,376,367,364,374,351,350,368,348,349,337,328,295,227, 282,293,270,256,256,256,286,256,256,245,245,244,255,175,133, 55,385,386, в не подшитом виде так как также есть ожидающие.

Дело № 9 с руководящими материалами на 45 листах.

Дело № 10 с протоколами проверкомов Гриневского районаина 41 листе.

Дело № 11 с протоколами пленума и заседаний Обл. КК ВКП/б/ на 1 листе.

С неисполненной переписки №№ 1-К-3 от 4-го октября,620/сиб, Р-3217,П-3031С,С/29230,Д-5667,3229,24,26,заявление Мясоедова Егора,2307С ,6331, 798,14775/ф, Напоминание Обл. КК № 1 о предоставлен и сведений о.экономич. положении чл. ВКП/б/Ильина Е. и Семенова Р.115-П-К269,117-П-К Обл. КК, Краснинский район № 513 по заметке " инвентарь в траве",438,Д-106,Р-5584 Г-553411,715/23,"Вольшевитский молодняк"заметка Юнкора"кавалериста",1091/2669,Заявление Гусарова Семена,Заявление Русиянова Владимира,120,39650,заявление Скопова Павла Алек. Заявление Васильева Михаила,Заявление Гр-н цер. Угор демиц. вол. ,Заявление Сипова Петра,3256,3962,3156,3204,3181,заявление Цыганкова Георгия, докладная записка проверкам Яп. фабрики,343,40295/Е-50,27,29,127/115510304,2645,заявление Колево Тамары,9120,Докладная записка Гусланова с материалом на Копытова, 7790,101-25,77,заявление Жигарева Василия,Москва, секретарь МКВЛ.Д.-1,запрос материала на тов. Цоля Ивана, 3307,Г-22,115,2007,5691,9897,229,6974.

Настоящий акт составлен в 3-х экземплярах, один выдается тов. Кузьминой, другой тов. Ананской и третий Хранится в делах Окр. КК.

Сдала /Кузьмина/

Приняла /Ананская/

15/X-29г.

—

О П И С Ь

дел канцелярии Смоленской Окружной контрольной комиссии ВКП/б/ на 1929 год.

№№ дел	НАИМЕНОВАНИЕ ДЕЛ
1.	С руководящими материалами.
2.	С протоколами Пленумов Окр.КК ВКП/б/.
3.	С протоколами заседаний президиума ОКР.КК ВКП/б/.
4.	С протоколами заседаний парткоплегии ОКР.КК ВКП/б/
5.	С протоколами Пленумов и заседаний ОБЛ.КК ВКП/б/.
6.	С перепиской для сведения.
7.	С отпусками по исполнении переписки по Смол.Округу, Областкома ВКП/б/, Обл.КК ВКП/б/ и РКИ и перепиской на отдел.лиц команд.от ОКР.КК ВКП/б/.
8.	С отпусками по исполнении переписки от Райкомов ВКП/б/, уполномоч.ОКР.КК.
9.	С перепиской по исполнении других окружных и районных организаций и ЦКК ВКП/б/.
10.	С входящими расписками на отправленные пакеты.
11.	С протоколами провертройки по Гриневскому району.
12.	Со стата следователя
13.	С окончившимися делами
14.	С удостоверениями засед. Президиума

делопроизводель ОКР.КК ВКП/б/ /Ананская/

33

Р А С П И С А Н И Е

Еженедельного отдыха работников Смоленской Окружной контрольной комиссии ВКП/б/, в связи с переходом на пятидневную безпрерывную неделю.

/Рабочий день 7 часов - с 9 до 16 часов, включая и получасовой перерыв./

№№ п.п.	Ф А М И Л И Я	Занимаемая должность	В Ы Х О Д Н Ы Е Д Н И:
1.	КОРОТКОВ	Отв.Секр.Парт.Коллег.	3. 8.13.18.23.28.
2.	ЦЫГАНКОВ	Парт следователь.	5.10.15.20.25.30.
3.	АНАНСКАЯ	делопроизводитель.	2. 7.12.17.22.27.

ПРИМЕЧАНИЕ: 31-е число месяцев:Октябрь, декабрь,январь,март,май, июль,август,является нормальный рабочий день для всех сотрудников.
Если день отдыха совпадает с революционным праздником или падает на 29 февраля,то он компенсируется илиидругим днем отдыха или путем увеличения тарифного отпуска.

Отв.Секр.Смол.ОКР.КК ВКП/б/ /Коротков/

Профуполномоченный /Тихомиров/

ВХ.482

№ 450

26/X -99 г.

Монастрщенскому Райкому ВКП/б/ и тов.

Шавырину.

Смол.ОКР.КК ВКП/б/ при сем препровождает выпивку из прот. заседания ПК СВЕЛ.КК ВКП/б по делу исключения из рядов ВКП/б/ тов. ШАВЫРИНА.

ПРИЛОЖЕНИЕ: Упомянутое.

Отв.Секр.Смол.ОКР.КК ВКП/б/ /Коротков/

Пролетарии всех стран, соединяйтесь!

Всесоюзная Коммунистическая Партия (большевиков)

ЗАПАДНАЯ ОБЛАСТНАЯ КОНТРОЛЬНАЯ КОМИССИЯ

г. Смоленск.

№ Дата

При ответе ссылка на наш № обязательно

Посылается (кому): [redacted], Смолоблкому ВКП(б) т.Шевырину.

В Ы П И С К А

Из протокола заседания ПК Обл. КК ВКП (б) № II п. I8 от 2/IX 29 г.

С л у ш а л и:

ШАВЫРИН Максим Васильевич, 1888 г.рождения, соц.положение-рабочий, образование-самоучка, член ВКП/б/ с 1919 г, п.б.№ 46766.

Во время возникновения дела состоял на должности Председателя ВИКА и Пред.Ревизионной комиссии Монастырщинского с.х.кредитного товарищества.

Обвиняется.занимая должность Председателя Ревкомиссии с 1924-года 1927 г.,а впоследствии Пред.Наблюдательного Совета Монастырщинского с.х. кредитного товарищества,будучи в хороших дружеских отношениях с членами Правления Шестаковым,Гнедовским,не производил в течении года ни одной ревизии,сознательно допускал совершение целого ряда злоупотреблений и присвоение средств кооперации.Впоследствии был причинен ущерб товариществу в размере 4940 руб.75 коп.

Кроме того Шевырин обвиняется в том,что в тот-же период времени заведомом знея о производственной растрате его женой ШЕКО-кассиршей лавки т-ва в сумме 200 руб.,скрыл данную растрату,по согласованию с членами правления,а в последствии с теми-же членами правления Гнедовским и Шестаковым часть растраченной суммы 100 р.перевел,как выданную сумму в кредит, якобы для покупки коровы.

Выездной Сессией Губсуда I6-I8/У с/г.приговорен к лишению свободы без строгой изоляции сроком на I г. 6 мес.

Дело о Шевырине рассматривалось на Президиуме Смол.ГКК 5/У I-28 г. по обвинению его в искривлении классовой линии и игнорировании интересов бедноты в вопросах единого с.х.налога,самообложения и распределения бедняцкого фонда,бесхозяйственности,выразившейся в проведении доходных статей ГЗИ,коммунальных построек и мельниц по волости к полному упадку; в халатном отношении к работе и замазывании преступных действий членов ВИКА.Президиумом ГКК Шевырин был снят с должности Председателя Монастырщинского ВИКА и весь материал был передан прокурору для привлечения к судебной ответственности и дело по партлинии рассмотреть после решения суда.

По данному делу суд еще не состоялся.
Шевырин присутствует.Докладчик тов.Дерябин.

П о с т а н о в и л и:

Исключить из рядов ВКП/б/ тов.Шевырина,как осужденного за растрату кооперативных средств.

Утверждена Президиумом ОблКК за № 7 от II Сентября с/г.

Подлинный за надлежащими подписями:

С подлинным верно:

Тех.Секретарь ПК /Чупиков/

Партколлегия в составе т.т. Рудзита, Стасюлиса, Велозерского, Лиходедова.

ВХ.481

Понизовскому Райкому ВКП/б/

№509
4/XI-29г.

Смол.ОКР.КК ВКП/б/ при сем препровождает выписку из прот. заседания Партколлегии ОВЛ.КК ВКП/б/ по вопросу исключения из рядов ВКП/б/ т.ПЕТРУШЕНКОВА Ефима, для вручения последнему.

ПРИЛОЖЕНИЕ: Упомянутое.

Отв.Секр.Партколлегии Смол.
ОКР.КК ВКП/б/ /Коротков/

Пролетарии всех стран, соединяйтесь!

Всесоюзная Коммунистическая Партия (большевиков)
ЗАПАДНАЯ ОБЛАСТНАЯ КОНТРОЛЬНАЯ КОМИССИЯ

г. Смоленск.

№ 120 Дата 5/х 29г.

37

При ответе ссылка на наш № обязательно

Посылается (кому): Пеновский Райком ВКП/б/, Смол.Округа тов. Петрушенкову.

ВЫПИСКА

из протокола заседания ПК Обл. КК ВКП (б) № 12 п. 1 от 5/IX 29 г.

С л у ш а л и:

ПЕТРУШЕНКОВ Ефим Антонович, 28 лет, служащий, образование среднее, занимаемая должность - обществовед Руднянской 9-ти летки, член ВКП(б) с 1927г., п.б.№386775, в других партиях не состоял, партвзысканиям подвергался: за несвоевременное реагирование на антисемитизм в школе-поставлено на вид. За слабую работу по советской линии вынесен строгий выговор. Имеет связь с сельским хозяйством, состоящее со слов его, из 12 дес. земли, 2 лошади, 3 коровы. С/хоз.налогу платит 24 руб. Не оказывал влияние на втягивание с/х в коллектив. В Кр.Армии служил с 1920 по 26г. Постановлением Провертройки и Смол.Окр.КК от 5/VIII-29г. т. ПЕТРУШЕНКОВ исключен из рядов ВКП(б) по следующим мотивам: за издевательство над женой, членом партии, не оказывал помощи во время болезни-родов и не создавал нужной обстановки в товарищеских взаимоотношениях, за половую распущенность. Приглашал к себе женщин для половых связей, чем вынуждал жену обращаться в Волком партии с жалобами на поведение ПЕТРУШЕНКОВА в семейном быту, пьянство и как неисправимого, несмотря на ряд предупреждений.

П о с т а н о в и л и:

Подтвердить решение Смол.Окр.КК об исключении из рядов ВКП(б) тов. ПЕТРУШЕНКОВА.-

Утвержден. Президиум Обл.КК от 11/IX пр.№ 7.

Подл. за надлеж. подписями
с подл. верно:

Тех. Секретарь ПК (Чупинов)

Партколлегия в составе т.т. Рудвит, Коротков, Стельмак, Ковалев.

Политическое Управление Белорусского
Военного Округа.

Инструктору учета тов. ХУРСАНОВУ.

№ 530
4/XI 29 г.

Смол.ОКР.КК ВКП/б/ просит вас возвратить, взятые вами материалы по чистке партии по ячейкам: Окр.ЗУ, Смолсельксоюза, Потребсоюза Ярцевского ЦРК, Политпросвета, Союз Молоко, Пискаревхинский завод.

На основании выданного вам удостоверения Дубелво от 27/X-29 г. за № 0925, взятые материалы должны быть возвращены не позднее 1-го ноября с/г, каковые до сего времени не возвращены.

Означенные материалы передать через подателя сего сотруднику Окружкома тов. ЗАЙЦЕВУ.

Отв. Секр. Партколлегии Смол.
ОКР.К ВКП/б/ /Коротков/

С. С. С. Р.

ПОЛИТИЧЕСКОЕ
УПРАВЛЕНИЕ
БЕЛОРУССКОГО ВОЕННОГО
ОКРУГА

смол. отдел
24-X дня 1924 г.
№ 0825
г. Смоленск

Секретно.

экз. №....

17 XI 24 г.

Предзапобл КК, СмолонрКК и Секретарю Смолгоркома ВКП/б/.

Для уточнения качественного учета политсостава запаса быв. Смоленской губернии прошу выдать инструктору учета ПУБЕЛЬО тов. УУРСАНОВУ выписки из протоколов по чистке парторганизаций гор. Смоленска, быв. Смоленского, Вяземского, Ярцевского, Ельнинского, Сычевского и Гжатского уездов.

Выписки из протоколов Вам будут возвращены по использовании не позже 1-го ноября с.г.

Нач. Орготдела ПУБЕЛЬО /Винокуров/.

Нач. Учраспредчасти /Дмитриев/

Отпечатано в 4 экз.

экз. № 1,2,3 - адресатам.
" № 4 - в дело.

39

Адъютанту по Киевскому военному округу

4 Семьсот Кредитному

4 Подольскому

4 Юго-Западному /Брянск/

4 Брянскому "

6 Союзному "

4 Туркестанскому "

4/11

Пролетарии всех стран, соединяйтесь!

Всесоюзная Коммунистическая Партия (больш.)

Западная Областная Контрольная Комиссия

№ 115 Смоленск "12" Октября 1929 г.

При ответах ссылаться на № и число.

Смол.Окр.КК

Партколлегия Облкк просит выслать дело Лебедева Мих. исключенного провтройки при проверки Ярцевской яч. и восстановлен ПК ОблКК.-

Секретарь ПК /Рудзин/

Отправлено 20/X-29 г.

Рудзин

21/X-29 г.

для свед. отд
26/X-29г.

Вх № 1530
26/X-29г.

В Президиум Смол.ОКРИСПОЛКОМА,
копия Смол.Окрузкому ВКП/б/ и
Ст. ОКР.Р.К.И.
Ст. Торготдел

42

и сведения
Родина

Настоящим доводится до Вашего сведения, что согласно постановления С'езда Уполномоченных Семеноводческих товариществ в сентябре мес. сего года организовано внов: Смоленское Гнездовое Семеноводческое кооперативное товарищество с обслуживанием 13 низовых Семеноводческих товариществ и 15 С/Х артелей, находящиеся в 8-ми районах Смоленского округа.

В настоящее время Правление подыскало для конторы помещение и находится по Почтамской ул. д. № 4 против почты, телеф. № 7-63, о чем и сообщается для сведения.

Пред.Правления /Стряхов/

Р. С. Ф. С. Р.
НК. ЮС. ЮО

ПРОКУРОР
Смоленского округа
Западной области
25 ноября 1929 г.
г. Смоленск

Зав. Орг. Инструкторским Отделом ЦКК т. КОРОЛЬКОВУ.

Направляю Вам заявление Королькова, члена ВКП(б) с 1919 г., работника Смолкомхоза, с просьбой сообщить мне, имело ли место в действительности указанное в заявлении Королькова нарушение ст. 131 УПК РСФСР при рассмотрении на заседании Президиума ЦКК вопроса о его исключении из партии.

ПРОКУРОР /Гурьев/

Прокурору Смоленска

Прокурор Смол. Окр.
Получено
19 24 г.
Вход. № 10 н

от гр. Сидорова Ивана Сергеевича 14-го уч. Смоленск

Заявление.

Я по отпуску работал судебно-следственных работников в Доцеве после моего выступления в котловом я обнаружил жилищных рабочих в не подчинении и только Механическому отношению к делу. Выступил Начальник Доцевской Оборонительной и бросил мне оскорбление

оскорбление что - если лишнее выпросит ауто
то тов. Ковлов сегодня пошел на собрание
подмачивши те вопросы а сейчас он
в ту минуту пошел в Арцевскую
больницу где меня освидетельствовали
и дали справку что я не пью и когда
я Борисовскому председ. дам эту
справку то он мне сказал что
я тебя вызову в Арцево на

Чистку по портянной линии и рога посмотрим. Это значит что нам к Боевскому пенсне из за них до лжных очков связать шелк на чашку в дорогу его серый кота в охотах. Завяз чистку прошил на оленьих дорогобуи и сверху волчьей тру чески усех нам очк

На обороте

Считаю что такое отношение Барановского
как председателя комиссии по чистке
партийных рядов, не должно быть
и отвергаться во время чистки на пле
нуме Боровичской не должен, поэтому
всем вышеизложенным находит что членъ
Нурисо читать 2-м раз что будет лишь
пересадит для проведения чистки рядов
Комиссии.

так как т Бородиновский, сосланный сидеть
лично с очень из за своего знакомства бывшего
начальника Сафоновского Лицея Яцунского
которого я из Сафоновского Лицея
за один поцелуйков выключена
причем Яцунин не давно приехал
к Бородиновскому и узнавши откуда
ли меня будут увольнять для того
чтоб влиять на меня

Ивиат Ферзи,

Кесиу Козиоф

Справка

Дана Козлову Льву
Прокопьевичу в том,
что у него при сле-
довой билет
призывника об'явлену
не обнаружено

Вр. Фомичеву

— Записки —
по учету отпуску

Гарнизонный окр. К.К. В.К.п./б 48.

Зам. Председателя Окружного Суда

от Председателя Мазарева

Ивана Тарасовича

На ваше отношение

Председателю Окружного суда

Военно-Революционного

Суда сообщаю что мною

получены два письма 1-е письмо

от 23 сентября 1919 г. За № 236 в котором

вы сообщаете что мне надлежит

прибыть на пристань в сегодняшний вечер

для отъезда в Астрахань т. к. постановлением времени

для отъезда, и дабы мне собраться провожатая

Комиссия! Это от вас первое письмо

письмо отв. секр. Окр. К.К. в.к.п./б Коротков

а второе письмо от 28/IX 1919 г. За № 221

в котором вы пишете что материал

о переводе меня в тюрьму Окр. К.К. в.к.п./б

не имеется как таковой за прошлое

из Саратовского розыска и на этом

Канцелярия по долгу и результата нет

за тем за бесполезностью считаюсь

Мазарев

вх. № 596
28/IX 919 г.

Дубровинскому

городу Добровольческого

союза пишущих

Мазареву Ивану

Тарасовичу

Удостоверяю Комитет получило

и арестовану

19/X 1919 г.

Пролетарии всех стран соединяйтесь!

ВСЕСОЮЗНАЯ
Коммунистическая Партия
(б)
САФОНОВСКИЙ
РАЙОННЫЙ К-Т
Смоленского Округа

26/X 1929
№ 21/1
п/о. Сафоново.

СМОЛ. ОКР.КК.

На № 368.

Сообщаю, что для расследования дел из ОКР. КК. поступило 3. расследовано и отослано 2. находится в производстве -I.

Отв.Секретарь Р.К.ВКПб. /Маклагин./

Уполномоченный Смол. ОКР.КК. по Сафоновскому Району /Пчелов./

вх № 685
3/XI-29 г.

49

Пролетарии всех стран, соединяйтесь!

Всесоюзная Коммунистическая Партия (б).
ЗАПАДНАЯ ОБЛАСТНАЯ КОНТРОЛЬНАЯ КОМИССИЯ.

№ ... Смоленск 31 Октября 1929 г.

В. Срочно

Смоленскому Окр КК. т Кироткову

В связи с предстоящем Пленумом Обкома ВКП/б/ где будут стоять вопросы чистки, Зап-Обл КК предлагает не позднее 5 ноября с/г. представить отсводки по всем формам на все проверенные ячейки за период с I по II по I по IV

Если еще не весь материал сдан проверяемыми следует последних со сдачей материалов поторопить, но задержка данного срока невозможна, ибо лишает Обл КК возможности своевременно разработать материал чистки по области к Пленуму Обкома.-

5 XI 29 г.

Секретарь ПК /Рудвин/

Статистик /Эпштейн/

Пролетарии всех стран соединяйтесь!

ВСЕСОЮЗНАЯ
Коммунистическая Партия
(б)

САФОНОВСКИЙ
РАЙОННЫЙ КОМ
Смоленского Округа

2 X 1929
№ 21/I
п/о. Сафоново.

Смол. ОКР.КК.

На № 368.

Сообщаю, что для расследования дел из ОКР. КК. поступило 3. расследовано и отослано 2. находится в производстве -I.

Отв.Секретарь Р.К.ВКПб. /Маклагин./

Уполномоченный Смол. ОКР.КК. по Сафоновскому Району /Пчелов./

вх № 635
3/XI-29 г.

49

Форма № 9.

Главная Контора Энгельгардтовской Госсемкультуры.

Неелово. ..... 192 года.

Мемориальный ордер № 150

СЧЕТ		
СЧЕТУ		

Директор *Гл. Бухгалтер*

Пролетарии всех стран, соединяйтесь!

Всесоюзная Коммунистическая Партия (б).
ЗАПАДНАЯ ОБЛАСТНАЯ КОНТРОЛЬНАЯ КОМИССИЯ.

№ ... Смоленск 31 "Октября" 29 г.

Вручно

Слушателям Школы инструкторов Окр КК. т Карпенку

В связи с предстоящем Пленумом Обкома ВКП/б/ где будут стоять вопросы чистки, Зап-ОблКК предлагает не позднее 5 ноября с/г. представить отчетсводки по всем формам на все проверенные ячейки за период. с I/II по I/I с I/I по I/II

Если еще не весь материал сдан проверяющими следует последних со сдачей материалов поторопить, но задержке данного срока невозможно, ибо лишает ОблКК возможности своевременно разработать материал чистки по области к Пленуму Обкома.-

5/XI 29 г.

Секретарь ПК /Рудвит/

Статистик /Эпштейн/

ТЕЛЕГРАФ В

АДРЕС

СМОЛЕНСК ОКР КК -

ПРИЕМ

От 9/II 15 44 м. пор. № 2м

пр. №

Принял

ПЕРЕДАЧА

/го ч. м. пор. №

В пр. №

Передал

№

1561 МОСКВЫ 1. 62/62. 12 5 14

СЛУЖЕБНЫЕ ОТМЕТКИ

	Число	Час.	Мин.

НЕЗАВИСИМО РЕШЯНИЯ ПРОВЕРКОМА ВЫШЛИТЕ ДЕЛО ГАЛЕНКОВА Г-1577 =УПРАВДЕЛАМИ КОТЛЯРЕНКО;

57

Смоленск, Гостип. им. Смирнова № 1184.

Яцкин изолгался бывшему помещику 450р.

Инор. Злоп.

учетный отдел ЦК запросить справку
прокурора Челябинска прелестрасского
Асбинск Грабовского состоял ли сочувст-
вующим троцкистской партии

В типографию им.Смирнова.

№ 645
6/XI-29г.

Смоленская Окружная Контрольная комиссия ВКП/б/ просит заготовить 2 журнала: 1/входящих бумаг -500 листов, 2/исходящих бумаг - 500 листов в одном экземпляре каждый, по прилагаемой при сем форме, не позднее 25-го ноября с/г, в виду острой нуждаемости в таковых.

ПРИЛОЖЕНИЕ: 2 формы.

Отв.Секретарь Парткоммиссии Смол.
ОКР.КК ВКП/б/ /Коротков/

Пролетарии всех стран, соединяйтесь!

В ВСЕСОЮЗНАЯ
Коммунистическая Партия
(бо. ьшевиков)
СМОЛЕНСКАЯ [illegible]ЖНАЯ
КО[illegible]ТРОЛЬНАЯ КОМИССИЯ
Западной Области

г. Смоленск

"18" 12 1933 г.

№ 2/1

ВХ.№ 495

ОТВ.СЕКР.ОКР.КК ВКП/б/ ЛИХОДЕДОВУ

Направляю Вам материал Окр.КК ВКП/б/ при сем предлагаю
рассмотреть материал в установленном порядке.

ПРИЛОЖЕНИЕ: переписка на 16 листах.

Отв.секретарь Смо.ОКР.КК ВКП/б/ /КОРОТКОВ

В Сарапульскую Окружную Комиссию ВКП(б)

К № 1195
14/Х 29 г.

5-4

Председатель Ижевского Горсовета

Ижевского Горсовета

Председателем при сем с/с извещает, что вопрос о выделении капитала по делу [illegible] ул. Капитала будет рассмотрен данного вопроса. В связи с Дуева где с вопросом явиться, адвокат и проч. будет. Присутствие не только со стороны всех рабочих масс, а и со стороны отдельных Комиссий, следовало бы Ижевскому Комитету/ присылать судовых мест. Адвокат Капитала среди рабочих масс не пользуется, выступление его на данном суде/ Судом свидетели не вызваны. Считаю с работы подлежит ли адвокатский Дуев свой гарнизон, Сапожков свой силой подлежит.

Заседание на 11 часов назначено.

Председатель Исполкома

11 Окт. 29. Чадов

Опись
материалам по делу Семенова.

1. Прокламация № 16 на 6 листах.
2. Выписка из кодекса Гражданского 1 л.
3. Заявление Гр. Ефрема — 2 л.
4. —"— — Безрукова — 1 л.
5. Показание Сорокиной — 1 л.
6. Заявление Самохвалова — 1 л.
7. Отношение зам. ДПР — — 1 л.
8. Заявление Куликова — 1 л.

Всего 14 листов

Верно

Выписка

из постановления Правления Кашинской городской организации ВКП(б) членов и кандидатов партии Ярцевской фабрики 1 октября 1929 г.

Слушали:

1) Кочиганов Иван Ефимович. Родился в 1895 г. Член ВКП(б) с 1918 г. партбилет № 385602. По словам т. Кочиганова в партию вступил с 1917 г. (РСДРП) в члены ее был выдвинут ходатайством пред УК. Содействие рабочий. Руководящей стажи член. ~~отр~~ На Ярцевской фабрике с 1924 г. по 1928 г. Занимал должность - старший бондарь. В Старой Армии служил рядовым 1 1/2 г. В Красной Армии 1 г. 2 мес. военным бондарем. Образование низшее. Партвзыскания не имеет. Состоит в общ-ве ВТ и ОСО - работы никакой не ведет. С августа 1928 г. выбывший партийной Ярцевским Судьей г. Ярцева. Политически развит слабо. Был под следствием по обвинению в изнасиловании девочки, но судом оправдан за недоказанностью. (Это по его словам, до сих пор Прокуратура не сообщила подлинных дела оправдания)

В 1921 г. был исключен из партии, что ЦК ВКП(б) восстановил, обязался он, что этот факт должен был предупредить Кашинскую повторение подобных явлений, но случилось на оборот. Поэтому восстановление Кочиганов должны воспитывать и в сознании обвинение выпускать с рабочими. Сохранением в переписке и фабрике, а также обрывам имел Сахоновых и некоторых рабочих. Убеждения и поступки Кашинского указывающие членовредительство доказанную и в суде отдел по Кашинскому Кашинскому. Партвзыскание судимости было снято не сбрано вследствие прекращения партийности поведения т. Кашинского ограничивалось лишь фиксированием сделки между Кочиганов и Сохоновым, не имея по этому делу

т. Кононов дать заключение. Бюро партколлегии свою принципиальную оценку поведению и поведению коммунистов с отказом Кононова. См. протокол №16 и поведению тт. Ушина и Сорокина.

Постановили:

За проявленную в обращении рабочих грубость и неправильную трактовку с/законодательства Ушаку, выговор с пред/преждением. Т. Кононову объявить строгий выговор с пред/преждением. С работы Судебного суда снять и наложить на каждого взыскание. Рекомендовать Бюро за ликвидацию своей политической недальновидности путем последовательной борьбы с антисоветскими проявлениями. Тов. Рекомендовать наблюдение Бюро. Бюро укомгорсуда дать т. Кононову партийную нагрузку и путем длительного индивидуального опыта проверить за выполнением данных партпоручений. Обязать, что укомсуд совершенно неправильно реагировал на поведение т. Кононова и не учел их при восстановлении его в должности, куда следовало бы снять виновных и наложить взыскание. Предложить укомсуду разъяснить работникам и коллективам о допущенных среди широких рабочих масс. Просить ОКК Бюро провести соответствующее решение.

Председатель Губсуда Ушаков

Члены:

П Р О Т О К О Л № 16.

ОБЩЕГО СОБРАНИЯ ПО ПРОВЕРКЕ И ЧИСТКЕ КАНДИДАТОВ ВКП/Б/ ПРЯДИЛЬНОЙ ЯЧЕЙКИ II СМЕНЫ ОТ 4-ГО ОКТЯБРЯ 1929 ГОДА.-

СОСТАВ КОМИССИИ- ПРЕДСЕДАТЕЛЬ- РУСЛАНОВ
Ч Л Е Н Ы- ЛОЦ и БЕЛОЗЕРСКИЙ.

ПРИСУТСТВУЮТ- .....чел. Из них членов ВКП/б/ ..... чел.
Беспартийных..... ....чел.

ПРОВЕРЯЮТСЯ- ЗАХАРОВ, КАШТАНОВ, СЕНЧЕНКОВА.

-"-"-"

ЗАХАРОВ - / Заключение/.- Я не отрицаю, что я там выпил рюмку вина и не отрицаю , что был судим за алименты , но в отношении симуляции я отрицаю. Я не боялся уплотнения и не просил ячейку о посылке меня в санаторию . В отношении моей карьеры , как сказал НИКУЛЕНКОВ это не верно.

ПРОВЕРЯЕМЫЙ КАШТАНОВ- На тов. КАШТАНОВА имеются, ряд заявлений , тов. УДРИНА, об изнасиловании , о пьянке . Все заявления находятся в комиссии.

КАШТАНОВ- / Его биография/- Я сын рабочего, отец мой был рабочим на ф-ке. С 9-ти лет я пас скот и ходил по наденной работе на железную дорогу. Служил в армии 4 года, После армии поступил на фабрику . Был в Ленинграде до 1917 года , где вступил в партию РСДРП. в 1917 г. I марта.

Затем,прибыл в Ярцево, где работал на общественной работе и имел много нагрузок . В 1924 г. меня исключили из партии за пьянку, но я сам подавал заявление в том, что был такой случай пьянки. Затем меня обвинили в изнасиловании маленькой девочки но факты не подтвердились и я снова подал заявление в партию, меня ни УКОМ ни ГУБКОМ бывший не приняли я послал в ЦК. где разобрали мое дело и меня снова приняли в партию. Жил еще вместе с семьей САФОНОВЫХ , которая очень много приносила вреда и мне и всем соседям. В семье САФРОНОВЫХ имеются три сына , которые очень пьянствуют и хулиганят. В знакомстве с ними УДРИНЫ,которые подали на меня заявление . У нас был один такой случай когда мне сыновья САФРОНОВЫХ пробили голову , и я подал на них в суд, но они стали меня упрашивать , что больше этого не будет и я им простил. Когда семья САФОНОВЫХ перешла из нашего дома то стало всюду хорошо и тихо, Факты которые указаны в заявлении УДРИНА ложные, так как хулиганских выходок у меня не т и не было.

ВОПРОСЫ И ОТВЕТЫ-

1. Дрался ли ты с сыновьями САФОНОВА.
Нет они дрались с Егоровыми.

2. Как возникло дело об изнасиловании.
Дело возникло в 1923 году я лично не знал об этом деле до того момента когда меня вызвали на следствие.

3. Есть ли еще коммунисты в вашем доме.
Есть тов. ИЛЬИНОВ, СИМОНЕНКОВ, недалеко живет КУПРЕЕНКОВ.

4. В каком году вы были в отделе труда.
В 1922 году.

5. Почему вы скандалили в 208 казарме и в этом доме.
И в 208 казарме и в этом доме не скандалил.

6. Были ли у тебя приемные дочери.
Были две и обе сейчас замужем.

7. Как вы проводите классовую линию работая в качестве судьи.
Я думаю, что правильно провожу и искривлений у меня нет, я работаю судьей по району , а раньше я был судья по 2-му участке.

8. Почему у вас затягиваются дела в суде , а именно на судью.
Это дело уполномоченных, которые это дело разбирают.Но сейчас уполномоченный уехал и я не знаю какое есть решение.

9. Есть ли какой нибудь след этих документов у вас с суде.
Я думаю , что есть.

10. Какие ты принял меры , что ткачиха получала основу.
Это дело разбиралось администрацией.

11. В каком году ты кричал около клуба " ура".
Это было в 1923 году .

12. Как ты понимаешь правый уклон.
т. Каштанов смутно представляет правый уклон.

13. Отчитывался ли ты перед организациями о работе суда.
За время моей работы не отчитывался , потому, что организации забыли о выдвиженцах.

/4. Почему тов. КАШТАНОВ во время годовщины смерти ЛЕНИНА играл в карты в то время когда все были в клубе.
Я в карты не играл, как заявил тов. УДРИН.

П р е н и я-

УДРИН- Ближний сосед я КАШТАНОВУ. Но если бы был он рядовой я много не сказал бы, но так как он судья я скажу о нем много. Когда он был связан с ДАНИЛКИНЫМ то у них было гнездо. Он отрицал все это, что они пьянствовали и в карты играли. и т.д. Когда мы справляли годовщину смерти ЛЕНИНА, то он как коммунист играл в карты и пил водку. Когда он был в Бирже то он занимался волокитой и не давал мне положенного хлеба. Когда КАШТАНОВ перешел к нам в дом то все время скандалил и дрался с сыновьями САФОНОВА. Случай с моей женой. Дело было так: играв ши в городки у них произошел скандал, где ты как судья начал первый и ты закричал на мою жену, которая присутствовала во время скандала, ты сволочь на вот тебе и т.д. Я подал в суд и это дело замазано не знаю кем. Я несколько раз узнавал, но концов не нашел и узнавши, что проходит чистка партии я снова подал на него заявление, хотя и раньше об этом подавал в ячейку Работаю я на фабрике с 1893 года.

ВАСИЛЕНКОВ- УДРИН описал очень печальную историю, у КАШТАНОВА есть вино, с этими хулиганами нужно бороться, а он как судья ничего не делал. Заявление было подано в бюро на КАШТАНОВА и мы его разбирали.

ОСИПОВ- т. КАШТАНОВ сам сознался в своих ошибках, но дело с САФОНОВЫМИ у них из личных счетов.

ВНУЧКОВА- т. КАШТАНОВ говорит, что дело в изнасиловании не подтвердилось но нужно будет это окончательно расследовать. Он как судья, выдвиженец из рабочих, но связи с рабочими не имеет. Нужно будет ему больше уделить внимания *работе* быту и больше устраивать общественные суда.

КУПРЕЕНКОВ- Относительно этой девочки только одни разговоры. Относительно драки мы от бюро это дело расследовали и факты больше чем на половину не подтвердились. При обследовании я допрашивал САФОНОВЫХ и жену УДРИНА, которые все время путали и ничего как факт не сказали.

НИКУЛЕНКОВ- У КАШТАНОВА с УДРИНЫМ личные счеты, а поэтому я прошу это дело расследовать так, как факты не подтверждаются. Факт изнасилования эта чепуха так, как мать этой девочки помешана и ее знают все, она живет в 91 казарме.

ЧУБНОВ- Мы должны меньше обращать на личные счеты. Мы от бюро это дело поручали КУПРЕЕНКОВУ. Но что дело плохо у т. КАШТАНОВА в отношении массовой работы это верно. Он также мало занимается самообразованием. Мне говорил, тов. ШЕЛУХИН, что у КОРОТКОВА А.И. есть бумажка за подписью КАШТАНОВА но суть этой записки я не знаю. Нужно будет об,яснить ее.

ИВАНОВА- Когда я пришла то момент драки уже кончился и я ничего не знаю

САФОНОВ-Н. С КАШТАНОВЫМИ я прожил несколько лет. КАШТАНОВ начал иметь претензии к нам с того момента, когда мы перешли в этот дом. У нас с ним очень часто были скандалы и я видел его очень часто крепко выпившим. Был случай когда мы с ним подрались за то, что он мою мать обозвал сволочью. После этого я уехал в армию на 2 года. Я думаю, что КАШТАНОВ в партии только для карьеры.

САФОНОВ В- Он оскорблял мою мать сволочью и называл грязной. У них гнездо пьяниц с ДАНИЛКИНЫМ и ДЕНИСОВЫМ все кумовья и товарищи. Это было в 1927 году под новый год. Когда я разговаривал и его племянницей и мы с ней заспорили тов она стала ее обзывать сволочью в это время вышел из квартиры КАШТАНОВ у которого пьянствовали ДАНИЛКИН и ДЕНИСОВ и мы здесь с ним задрались. На меня вся их ватага набросилась в это время я толкнул КАШТАНОВА на дверь и он себе голову пробил тогда я бросился бежать.

Все это видел тов. ИВАНОВ из нашего дома, который работает в Бирже Труда Прибежал к себе я взял в квартире ружье и хотел стрелять но мне не дали. Затем был вызван милиционер , который стал меня забирать . В это время присутствовал дежурный фельдшер которых фамилии я не знаю. Я слышал как он кричал на жену УДРИНА сволочь и т.д. и после этого на него было подано заявление в суд и ячейку.

ЛЕБЕДЕВ- Я хочу обратить внимание комиссии на то, что мать их член партии.

ЗАВАРУЕВ- Не один член партии не выступил из этого дома и ничего не сказали. Мы выделяли КУПРЕЕНКОВА по этому делу но факты не подтвердились . Почему УДРИН два раза был в партии это тоже интересно знать. Работая в производстве можно иметь много склок и личных счетов в особенности нам коммунистам. Ни одного заявление не подано на КАШТАНОВА в период его работы судьей.

САФРОНОВ В- На тов. КАШТАНОВА было подано заявление в суд,но оно где то затерто. Он пьяница и любит взять с каждого в особенности выпивкой.

Б Р Е Д- Те заявления которые были поданы на тов. КАШТАНОВА в суд и на бюро ячейки не подтвердились .Эти ребята застройщики жителей дома и прав тов. [illegible], когда он говорит , что когда они ушли стало тихо и спокойно.

САФРОНОВ Н. Бред говорит, что я скандалил - я скандалил со своей семьей и ничего плохого в отношении [illegible] обе члены партии . Ее не трогал, а раз [illegible] Ее не трогал,

УДРИН Н- У меня личных счетов нет с [illegible], но по уходе из дома стало тихо не [illegible], а именно когда ушел его приятель [illegible] .

[illegible] В- Из слов тов .УДРИНА и САФРОНОВУ мы слышали, что коммунист замазывают это дело.

[illegible] В- /заключение/- Почему Удрин не сказал,когда он ко мне приходил жаловаться на САФРОНОВЫХ ребят, и что я на тебя хотел жаловаться в [illegible]. так как ты вел политику контреволюционера и разлагал жителей дома. я в карты совершенно не играл и про заявление ничего не знаютак как наш суд не может судить судью. Если бы вы знали сколько они заплатили денег за балагол заводоуправлению и сколькотам порвали рубах на себе и сколько раз гоняли рабочих с ружьями и ножами. Я все время отходил и не хотел с ними дела иметь. О пьянстве с [illegible] я отрицаю они приходили ко мне,но это не значит что я пьянствовать. Каштанова никто не видел на производстве пьяным на фабрике было уплотнение я участвовал в проводимой линии партии. Был случай пьянки с родными это в 1934 году Я участвовал в общественной работе и ездил по волостям и проводил кампанию. За счет девочки это не факты , а только одне разговоры т. Удрин обижается, что я не дал ему паек он был уволен по крестьянству. Когда играли в городки я не дрался. и когда я на кухне сказал что из за сволочей таких я буду страдать это я говорил в горячке.

С п р а в к и.

[illegible] т.КАШТАНОВ не был замечен на ф-ке не только пьяным но и с пашком. Других замечаний на фабрике нет.

[illegible] Удрин приходил и заявлял нам в УКом о КАШТАНОВЕ, но мы ему сказали, подай в суд.

ПРЕДСЕДАТЕЛЬ- Дело КАШТАНОВА мы передали административным органам.Из недостатков у него очень много хотя и были ранее наказания здесь члены партии их [illegible]

не пришли на помощт комиссии, а насборот заказали это дело. 60.

ПРОКОПЬЕВА СЕНЧЕНКОВА- Родные мои рабочие ф-ки я сама работаю на фабрике с 12 лет, Выполняю общественную работу и несу парт нагрузку как «енорганизатор. Я работаю в Горсовете и финансовой секции.

ВОПРОСЫ И ОТВЕТЫ-

1. Отчитывалась ли ты перед рабочими.
Нет мы никто еще не отчитывался. Еще я выполняю работу секретаря Красного уголка.

2. Выявляли ли вы мнение и настроение рабочих казармы.
У нас дело обстоит в казарме плохо .Играют в городки Лото-карты даже на деньги играют. У нам в красном уголке 141 ка каз. нельзя работать никто не помогает все смотрят сквозь пальцы.

3. Как обстоит дело с санаторией у вас в казарме.
На счет санатории у нас были лекции врача где рабочие слушают со вниманием.

4. Как участвуешь в соцсоревновании.
Как и все рабочие.

5. Какие есть разговоры о деле БУХАРИНА на фабрике.
Есть которые и защищают его , но есть большинство против его.

6. Есть ли у вас в уголке группировки.
Группировок нет, но бузотеры есть которые срывают работу. нужно прикрепить хороших комсомольцев и партийцев к уголку тогда будет работа.

7. Как ты смотришь на своего мужа .
Очень просто он не говорил никогда против того, что я хожу на собрания Он был раньше коммунист и его исключили за то, что мы венчались в церкви.

8. Как обстоит дело с иконой.
У меня икон нет и никто у нас не верует , кроме матери которая одну икону бережет.

9. Кто часто бывает в казарме.
Нет.

10. Почему ты сейчас не делишь на кортежиков.
Потому, что я сейчас не председатель сам совдепа.

11. Как дело с займом.
Я подписалась на всех на 3-й 100 руб. и на 3-й 300 руб. Внесенных денег 100 руб.

12. т. Сенченкова приносишь ли ты пользу парт и если приносишь то какую.
Я думаю, что приношу.

13. Как ты понимаешь соцсоревнование.
Соревнование я понимаю так, что нужно соревнование для улучшения производства.

14. Какую газету читаешь и что вперед читаешь передовицу или происшествия.

Все больше читаю.

1

61

Вышковъ, Ульевский текстильщик.

15. Взаимоотношения с администрацией и были ли замечания
Были но исключительно строгие.

16. Чем отличается комплект ударников от других комплектов.
Тем что они работают лучше и браку меньше..

КАРЯКИН- / Разъясняет задачу ударных комплектов/.

Комплекты молодежи созданы ЦК. Комсомола для улучшения производства для лучшего проведения соцсоревнования для поднятия производительности труда , снижения себестоимости , уменьшения брака улучшения дисциплины и т.д.

Ударники эту задачу приняли и с своими задачами справляются.

ЛИКСЕЕВ- т. Сенченкова очень мало ходит на наши совещания и заседания, где мы обсуждаем все вопросы производства. Мы знаем, что комплек молодежи дал хорошие результаты, но сейчас несколько пыл остыл.

[illegible]- т. Сенченкову выбрали агитатором давно, но делает она очень мало. Смешицы работают на комплекте хорошо. Был прошлый год случай такой, что из ваты сделали чтото и как на это отнеслась администрация муж матер Сенченкова.

ЛЕБЕДЕВ- т. Сенченкова не все нам рассказала о том, что ее муж заставляет быть вне партии. Я думаю, что не нужно выписывать литературу на 130 рко. а нужно больше читать газет. ... знать больше решения нашей партии.

[illegible]- ...уж мой не говорит , почему он не идет в партию. ...а счет того что я сделала куклу на производстве я ничего не знаю.

ПРЕДСЕДАТЕЛЬ /[illegible]/

[illegible]:

8.

В партийную комиссию при
парт. ВКП(б)
от рабочего Стосера строительства
№ 1075 Лаврен Антонова Удрина

заявление

прошу комиссию партконтроля
принять настоящее заявление
по делу капитана Ивана Ивановича
Удрина. Удрина Ивана Ивановича
товарищи коммунисты исполнилось
я лишь только тогда когда
капитан Удрин будет
разоблачен и будет ясно что
я клеветал лишь только
правду. Только тогда
я снимаю с себя
позорное звание
коммуниста. Я капитана
Удрина знаю уже 5 лет
как жителя и соседа по
квартире лишь раз был я у
него и видел только лишь
зайти и буду отвечать сам.

Да ети 5 сит и машка фаја
капитала чачо фила пљин
даже дошкак раза у фалаг
ураг и скандал. е сад ћошка
ребятан женуран пишо фала
дорожа-ћопк бошлон охотн-
слобит тоја со уломлет-
даже пишен сфе сашуп
т. алмина ћт Јаћоја ћогуро
когда сши вес возпитан работ
и дрштвен ћопк чеф фи
и вечер не Спарсан попае
на тоуне ћопк заћарит
котрая фисо и ћи кофе о ово
вечера и когда ћопк пашин
весвин пошизка играет
журтоуро пат по вис пишоч
капкеф изгопе сфозм и сам
пошол по словина 1/2 и путно
12 че пог. а конфаф вес
ерот вечер как пашен 6 че
и карты и конфо по без кот

так я и собрался лучшего
друга без шапки играют в карты
в дальнейшем будет видно, сколько
комнатка мы насобираем стихов
пусть останавливается один подлец
умный и хитрый друг как
товарищ прошлого вам дам
и потом хорошего осень со
стекла и когда двор мой сад
призывал к подлости надежда
по капитала так обрубок
сколько жду нельзя он сломал
любви друг необходимо со
как сердце и конституция
и далее покажет кривая
Ваш меня вам и когда
после любого тысячу будут
то же будет никакого дом
следу где мама жалоба
и вот товарищ опоя масло
Л с 8 Орим уст 70-7 надр. 3010
адрес сло-

К. Комиссии Правительственной Думы

64

Объяснение

Крестьянин Комиссии Объяснили что Тобольской Контрольной палаты служащий Дмитрий Григорьевич Кононов Тобольской Окружной Суд по Девочкам и его Дочери 3 лет 4 месяцев возраст, Осмотрев тело Кононова Дочери Девочки Крестьянин Комиссии Объяснили что Кононов Дмитрий Григорьевич Тобольской Контрольной палаты служащий

Белозерский

65

Показания.

Гр-ка Сафоновой Агафьи Григорьевны рабочей Ярцевской фабрики рад № 12760 проживающей Моск. советской № 262 кварт 6 по делу Кашпаровых показала следующее.

Проживала я с гр. Кашпаровой в одном доме № 20 по набережной с 1926 года по 1928. За это время мне приходилось много беседовать с Кашпаровой как соседкой квартирой, которая все время придиралась ко мне а теперь к моим детям. Всегда когда было моя неделя уборки коридора придиралась к этим вопросам на собраниях. Несмотря на то что всегда у меня был порядок. Наверно придиралась по тому что я не приглашала на вечеринки как остальные соседи и наверно потому что в Феврале 1927 г. в тот месяц придралась говоря что моя девочка рвала яблоки и что она видела через окно в то время когда совершенно они не ходили сада. Когда я начала ей что-то еще говорить тогда и давай разбирать вопрос.

Тогда он назвал меня сволочью. Это услышал мой сын Николай тогда подошел и перебросился с ней словами тогда и он назвал свою сволочью. Но тогда тот хотел его ударить тогда мой сын поскользнулся и упал. В это время из его комнаты Кашпаров и начал избивать разорвал рубашку мою но я их разняла и не дала драться.

До этого я раз подслушала разговор Кашпарова с Дмитриевым что необходимо выжить меня из квартиры по тому чтоб их вызвали на работу в пров. чтоб они начали первыми а потом мы отсюда разъедемся.

После первой драки я пошла в милицию по милиции сказали чтоб пошла врачу пусть освидетельствует - вот и пошла побои. Тогда я пошла Уполномоченному по как его забыла обращалась зав орг отделу ГК ВКП(б) Билибину которой обещался его вызвать и разобрать дело но последствий я не знала.

Раз мой сын Николай с Кашпаровым в другой Время около дома встретились и стали говорить но мой сын хотел бить но тогда разошлись.

В день нового года 1928 после уборки пошла в Клуб тогда прибежала моя дочь и говорит что сын Василий дрался с Кашпаровым

Когда я пришла домой нашла беспорядок. двери взломаны и свиньи в избе. После мне рассказывали что случилось на вечерние в нашем доме когда Василий поссорился с племянницей Кащиановой. Что то побежала Кащианову которой палец на Василия и стала избивать хорошо выпивши кулаком и другими руками и избивать моего сына. Когда сын вырвался побежал в комнату тогда моя девочка надевши закрыла двери и дерется но Кащианов бежал к нему Василию и когда надевшую не пускала. Что Кащианов стала расправляться с девочкой вырвала кофту и после на руках были заметны синяки. Все это было засвидетельствовано врачем. и дело было передано в суд на суде они помирились. но я не дала согласия подала заявление Уполномоченному Г.К. Илющенкову. Илющенков передал в волость. Как видно когда Кащианов узнал пришедши комиссию чтоб помирился но я не помирилась. После моей свидетельства подписала прилагаемую бумажку Кащианова с тем чтоб больше такого случая не повторялось и с этим дело было закончено

1928 году Кащианов избивал моего сына Петра который хотел забрать свои Кремни когда Кащианов играл играл Кащиан когда сегодня за кремни и стал избивать. Когда стала их сидящих рядом сидящую Кащианку Ульяну. тогда Кащианов стал оскорблять всевозможными словами Ульяну. далее до половых членов и мать также оскорблял

Тогда было написано заявление в суд. и подали три раза все не принимали после приняли в октябре 1928 года. Кроме того подали заявление Уполномоченному расследовал Кулешенков с предложением дела но никто не пришли несмотря на то что говорили в волость и просили разобрать.

За нашими свидетельствами все время Кащианов преследует с своей компанией сделали клеветники и также Кодин Фашистка по клевете и на Крейзбина. жена Кащианова Кредило дней Фашистка. Ни одного раза не проходит чтоб не было драки.

Все подтверждаю

30/IX-29.

Сафонова

В Комиссию по Описанию Трудовой Книжки
Мастера Сапожкова Н.С. профсоюза
по Советск. Уез. Вл. № 17.
Октябрьск. 1929 г.

Заявление

Я, нижеподписавшийся как
свой личность Судебный Уч-ка
г. Ярцева т. Каштанов,
по сведениям настоящего т.
я знаю в период того когда
я демобилизовался из рядов
Красной Армии в 1923 г. и
поступил на службу в Крестьянскую
городскую [illegible]
Советской в качестве [illegible]
будучи [illegible]
[illegible] по сие время
с хорошей и заявляю, что
Комиссия Каштанов [illegible]
в своей [illegible] и действительно
другом показ, когда я вышел на
службу, то застал на месте в
Комиссии и не помню Каштанова

С большой неприязнью относившийся
к Самогон который стоял на столе
в 2-х литровых, на мое предложение
Каштанову пойти до Управления сви-
детели последний отказался, приш-
лось вызвать секретаря Райкома
Нач-ка милиции Юрченко на предло-
жение которых Каштанов - так-же
отказались: „выражаясь матерщиной
на Юрченко и говоря, что сам с подоб-
ными пил Самогон и ты сам знаешь.
По распоряжению секрет. Райкома Вол-
кова пришлось мне и милиционеру
Гапонову с большим усилием
нести на руках Каштанова до Аре-
стного помещения, терпя по дороге
всевозможные незаслуженные оскорбле-
ния, на основании вышеизложенного
прошу бы принять соответствующие
меры, ибо я уже вынужден иметь со
стороны Каштанова на суде.

К сему Самойлов

№ 227

В Отдел Продовольствия
Арх. Отдельной Губотдела Труда
с получения его отношения
№ 5 сентября и Вх. №
должен сообщить Вам, что к заявке
Вами по первой очереди, а
по второй не по очереди

67

Член Отдельной
Делопр

с горячки за рапортовался в его время отдела
продовольствия небыло, (а был отдел снабжения)
по получении этого отношения заведующий
отделом снабжения прежде чем привести
в исполнение, принес копию в правление Ц. Р. К.
Я не возражал об увольнении моего сы-
Якова Короткова, но вместе время попросил
отношения себя, снял с отношения копию. и
отправился в партийный комитет. Хотя я сам
в это время был не партийный но хорошо
зная что нужно обратиться к Секретарю
партий, в его время был секретарем тов
Мануйлин, передал ему копию отношения
рассказал всю суть дела, на что тов. Мануйлин
дал мне согласие увидеть этот конфликт
вызвать нас обоих, но меня более не вызывали
и сказали мой текст сын Яков Коротков
был мобилизован и работал в мануфактурном
отделе до своей кончины вместе жизни
в настоящее время он умер. К сему заявлению
прилагаю отношение приложенное отделом
труда за № 227 от 17/II 22 г.

К сему подпись Ярк

6/X 29 г.

14.

В Комиссию по проверке членов В.К.П.(б). 68

от Короткова А. И.
проживающего в
доме № 250. Кв. № 1.

Заявление.

На члена партии Коштанова с 1922 году
Коштанов служил уполномоченным отдела труда
в это время мой сын Яков Коротков был
на учете отдела труда, в это время тоест в 1922 г
я состоял членом правления Ярцевского Г.Р.К.
заместителем председателя и заведующим
Юридической частью при Ярцевской прокуратуре
был создан отдел снабжения рабочих, куда
были запрошены люди с отдела труда, в этом
числе посылали и моего сына Якова Короткова
Коштанов и попадал в спекулянтурный отдел
с Коштановым где проработал 6 месяцев. В это время
в этом же году я как заведующий Юридической частью
давал ему в стол справку по поручению
в это время Коштанов с начальником сидят
за столом и бывало они Коштанов
подзывал меня к столу, и просил чтобы
они, я отвечал ему что я не ограничен, и
чтобы не подавал суда на сестру потерпевшую Кто судил
этого известно, и они говорили, а ты в стороне
откажись, и тогда Коштанов всегда говорил
само, назначенный суд, тоест 17 го Ноября
1922 года подходится отношение дел 24х
в отдел снабжения. Хотя отношение и было дано
с отдела продовольствия но это Коштанов в-

Уполкомтехнику Р.К.И.
по Смоленскому Округу

Вследствие запроса по телефону сообщаем, что количество платных работников в общественных потребителей Смоленского Округа /. вольных и технических /. на 1 июля 1929 года имеется следующее.

	Наименование РИКа	Количество о. п.	Количество работников	Примечание
1	Слободской	3	29	
2	Пречистенский	4	30	
3	Батюринский	4	29	
4	Поныровский	1	15	
5	Фелидовский	7	64	
6	Суловчинский	2	61	
7	Рудняньский	5	71	
8	Хиславский	2	60	
9	Кастынский	4	50	
10	Западно Приокружный (Кастын.)	3	53	
11	Южно Приокружный (Ельнин.)	4	24	
12	Восточно Приокружн. (Кардымов.)	6	43	
13	Ивошинский (Починковск.)	3	26	
14	Краснинский	3	51	

бу

ПРОВОДИ
СВОЙ
СБЕРЕГАТЕЛЬНАЯ
КАССА
ЛИЧНЫЙ
БЮДЖЕТ
ЧЕРЕЗ СБЕРКАССУ

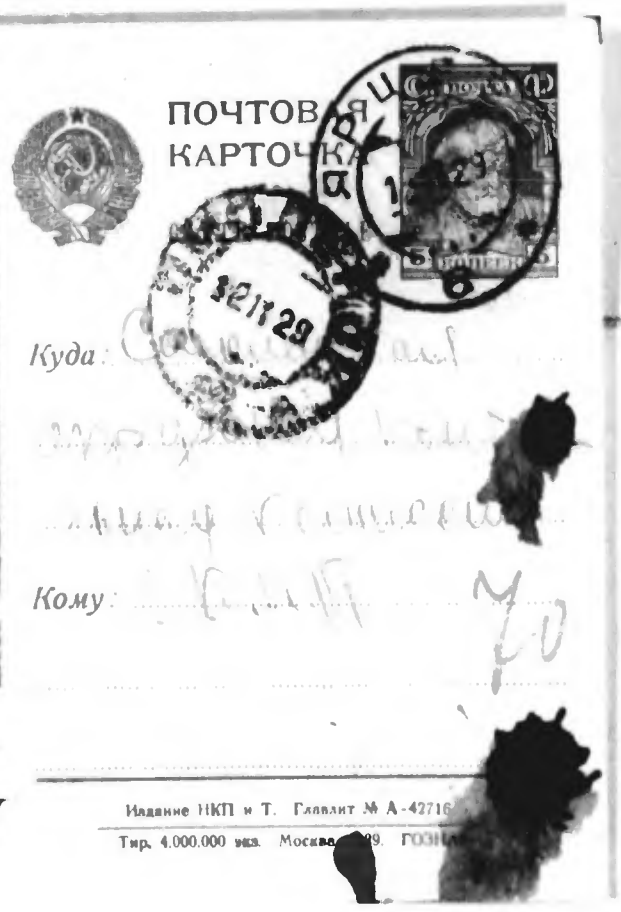
ПОЧТОВАЯ
КАРТОЧКА
Куда:
Кому:
Издание НКП и Т. Главлит № А-42716
Тир. 4.000.000 экз.

В ответ на
отношение
выписки из протокола
заседания парткомиссии
от 25 октября 1929 года
так как без выписки я
не смог проверить
Член партии с [illegible]
[illegible] Максимов
Прошу выслать по следую-
щему адресу г. Бузулук
Сакмарская улица дом №33
т. С. Максимов 10/XI-29

Уполномоченному Арх КК по
Кабытскому району т Корнееву

71

Короткое

Показание.

по обвинению гр-ва
Вх № 815 подготовки по партучеб-
ст 28/IX 39г. щению к учебному 29-30 году
гр-на ВКП(б) Филичкина.

В последних числах августа не помню
какого числа в связи с уходом пропагандиста
в Черемшевскую школу объективовед. (он не вел
время замещал отв сект РК ВКП(б)) и в связи
с уходом на перебор нов назначенного зав.
А. по т Рубекина
Заседанием бюро РК ВКП(б) я был выделен
временным зав А.по. отка т-в Рубекин. Вместе
с тов-бора 1-го октября
Не смотря на мои мотивы что эта работа
быть мне стеснительна рука и зов А.по я не
смогу выполнить, так умения своей основной
работы было очень много. Главное по последо-
вавшим замерам — по весам меня назначили
и не освободили от обязанности инструктора
Было мне заявлено тов Лаврентьевым как
врем. исп. обяз. отв сект РК ВКП(б), что подготов-
ка им по парт просвещению проведена
Сами мне были списки форм партпроса
по ячейкам. Плана подготовительной работы
по партпросу составлено не было.

мне была дана установка
по партпроду: созвон на 15-е сентября совещание
протокольное проведение совещания возлагалось
на себя. но кому прочим на следующее
совещание 15-го Лаврищенко не вышел а прислал
без всякого материала проводить мне.
Дальше мне была дана установка побывать
в Черновской и Ивановской Райкомах ВКП(б)
по вопросам партпроса где конечно я побывал
хотя это было и стремительно при исполнении
своих инструкторских обязанностей в этих
Райкомах. по вопросам партпроса подготовка
была проведена.
Для того, чтобы провести подготовительную
работу по партийному просвещению по
сельским районам. я не имел времени тот как
по моей работе. мне не давалось времени
райком. как инструктору Райкома ВКП(б).
меня больше использовали по другой линии
Вследствии моего замещения зав Агитотдела
и Орготдела использовали я был райкомом и.
Райкомом ВКП(б): по следующим работам
был выделен. Уполномоченным по займу
по Заломуновскому р-не. где проработал. 6. дней
Райкомом ВКП(б). был выделен по чистке
членов по Гарнцевому району на 4 месяца.
и проверки приема членов в 5 группу в.
в Моршинскую 7 недель по всему этому
я проработал 7 дней.

Райкомом я был послан по рекомендации в Стобенский сельсовет, а Ничаем Дубровицкого в Коробинский сельсовет. Мне дано мною и строчено одна неделя. (7 дней) Райкомом РК ВКП(б) мне было поручено обследовать совместно с председ. сельсовета Рижа и Ржи ~~от на~~ заметки про совхоз Рождествено. мне строчено 2 суток. По поручению РК ВКП(б) я обследовал в это же время совет осоавиахима мне строчено 1 день. В этом же время мною замещалась должность ответственного по работе бригады по коллективизации. По Коробинскому сельсовету с судей провел в здании избы-читальни полную лекцию) по вопросу коллективизации за декабрь м-у сделано 6 докладов 3 док. о чистке сов аппарата 2 о конкурсе строительстве 1 доклад 1 обл партконференции. В школе 5 дней острым кампании. С школы я был назначен библиотекарь. Этим что я был временным зав ВИО Ржа Рижа не считалась как урок. Я должен был мне ~~и~~ нужно было быть в ВИО. Смолоскурткома по вопросам политпросвещения об этом была договорённость с тов Отрубовым когда я сверх РК ВКП(б) тов Отрубов сказал говорить об этом чтобы меня отпустили пред Рижа то пред Рижа отвел ~~Рижа~~ спорить с секретарем что

что не имеет права ехать а нужно работ
в Риге в Двультере скора тов отпустят
Далее я не поехал в Смоленск

Считаю что имел быть в срок партсо
вещания нет.

Я привел мельчайшие не мог сколько
нибудь работать по ано работ.

Член ВКП(б)

17/X 1992

об"Явление

Ставлю в известность управком. ГКК по Катымскому району, что действительно по т. Ермичкин работам по выполнению Комиссий, Ко о том, что ему необходимо работать по парт-просвещению в связи с тем от Ермичкин не может выйти работы по Комиссии - от не говорил мною он был бы освобожден от его работы если бы он об"этом мне сказал

Член Бюро (б) Подвасин

Объяснение

74

Я Юдину фиялкиса дано следующее объяснение
Я о прибытии меня из курсов областного парт.
архива я совершенно незнал кто аттестовался.
~~на~~ агитпропом место тов Рубекина.
Тов. фиялкин мне заявил 15-го сентября что
он аттестовался вместо рубекина, после этого
я стал поручать ему работу по подготовке
к парт. Приведению но тов. фиялкину поруче-
ний я вообще никогда не давал и он их
после в партотделе до приезда тов.
Рубекина и передал последнему.
Что же касается посылки его по делам райкома
я ему не поручал и не посылал. По комментари-
ям тов. фиялкин выразил этом что он не пригото-
вил в известность бюро райкома об
освобождении его от других нагрузок.

Ксенз Остроха 1/XI-29 г.

Заявление

Я сознательно конституировать что передовой работник тов. Фащенко, а равно отсутствие работницы, Раздольской Розы на перевере создали условия невозможности выполнения работы в точно время установленный и в полном соответствии описания движущихся к работе которая со временем работы работе не довел. Раздольская довести и не поставил вопроса перед Раздольской обязанности его от нагрузки освободить (тов. Фащенко) вместе партбюро сидит. наряд.

Уполномоч. ОБ Вр/б Рабочий

Выписка из протокола №14 75

заседания бюро Кожевско-приор. рк ВКП(б). в присутствии т.т. Петрова, Игнатова, Борисова, Капустиной, Муралевой, Карнеева, Исаева, Бодвалкова, Лавриненкова и Фиминкина

Слушали:

Разбор материала о т. Фиминкине за срыв подготовки к партпроеу. Тов. Фиминкин сказал, что я не отрицаю о возложении на меня этой работы по литературе мне передано не было, а работать я бы уже был должен. В отношении себя признаю в плохом кодействе перед рк ВКП(б). работа-уже страдала по причине моих разъездов по району.

т. Муралева говорит, что Фиминкин сейчас виновник в срыве партпроса себя признает, но на прошлом заседании рк. он это отрицал, в чем еще раз виноват т-к. Заведующий рк. еще раз занимается данным вопросом.

т. Карнеев как заключение указал, что рк. виноват в том, что не будировал вопроса о партпросе, а Фиминкин в том, что много не ездил и не заявил о своей перегрузке.

Т. Бодвалков указал, что если работа кому поручена значит должен выполнить, а поэтому рк. здесь неправильно и всех, либо он должен следить за всей работой при существующей в то время перегрузке, а по этому надо отметить недостаточное внимание к работе т. Фиминкина, хотя он в то время и был перегружен.

т. Капустина отметила, что так вопроса ставить не возможно как Бодвалков, ибо это будет противоречить с данными вопросами, за что рк. взыскал как надо. и что рк знал о том, что Фиминкин

был передружен посылал его в район

Отроков заявил, что о нагрузке Фоминским я совершенно не знал, а так-же и в район его не посылал, но что касается того, что ФК он давал этот вопрос на видное место не раз так в этом нет сомнения Фоминским-уже сказано того, что не выполнил данной работы, так еще некоторые об этом и сказать, это говорит за его неосведомленность, которой он заставил ФК. еще раз ставить вопрос на своем заседании

Постановили:

отношение
т. Фоминскому за халатное к подготовка партпроса Поставить на вид

С подлинным верно

Тех секретарь Катынского

Пролетарии всех стран соединяйтесь!
ВСЕСОЮЗНАЯ
Коммунистическая партия
(большевиков)
КАТЫНСКО-ПРИГОРОДНЫЙ
РАЙОННЫЙ КОМИТЕТ
Смоленского округа
13/XI 1929г.
№ 777
п/о. Смоленск, тел. №

на
Смоленско окружкому.

При сем препровождаем ответный материал на ваше отношение от 9/X-29г. о тов. Фоминском, как формально относящийся к подготовке партпроса.

отв. секретарь РКК п/о. Катынского.

Выписка

из протокола Заседания Президиума ЦКК ВКП(б) от 7 апреля 1929 г.

Слушали: Заявление т. Когана о том, что имея
восемь лишних из религиозных убеждений
а просто по привычке и сохраняя по старому
обычаю т. Пурима —

Постановили: Рассмотрев Заявление т. Когана
о том, что имея из религиозных убеждений
а считаясь с своими (что имеет мацу)
соседями 10 фунтов мацы к празднику, а просто
думая сейчас ВК ВКП(б) отказать.

1) Что тов Коган сослался 10 фунтов мацы без
ких религиозных убеждений

2) Не принимая во внимание, что тов Коган совер
шил это в силу изготовления мацы
религиозными массами и-ко к каске
что создано вокруг тов. Когана соответству
ющих разговоров, как среди населения

ск-ко, так и партийной организации
Кроме того т. Коган сделала это не со
совав этот вопрос с соответствующими
парторганизацией в виду чего тов. Коган
об. Дать Выговор-

3) Указать т. Коган и всей парторганизации
что изгнавление религиозных вещей в какое
бы то не было время не возможно. Партячейки
обсудить вопрос об антирелигиозной кампании
на отчетных партсобраниях-
Предупредить партийцев о недопустимости
применения религиозных обрядов потому, что
это не возможно с основными нуждами нашей
нашей партии

С разрешения верно! Ответ. Секретарь
ячейки ВКП(б)

П р о т о к о л №.....

Совещания председателей поверочных комиссий по чистке партии Смол. Округа, при Смоленской Окружной Партийной Комиссии от 25/VI-29г.

ПРИСУТСТВОВАЛИ: т.т.Дрыншев, Коротков, Рубен, Куликов, Войшнорос, Томошонос, Климов, Сивак, Конел, Астровский, Фрелих, Грачев, Иванов, Косых, Архипов.

ПРЕДСЕДАТЕЛЬ- Дрыншев, При секретаре - Васильеве.

77

С Л У Ш А Л И :

I. Доклады Председателей комиссий о ходе проверки партии на местах.

ТОВ. РУБЕН-По сообщению Ельнинского РК, подготовка на местах проведена. Мы составили план и разослали по ячейкам. Когда приехали в маленькую ячейку при коммунне, оказалось, что коммунары ни чего незнали о предстоящей чистке партии. После проведенного собрания мы часа через три об"явили решения тройки. Затем поехали в другую коммуну, где то же самое присутствовало около 50 человек. В первой ячейке несколько лучше, присутствовало около 100-150 человек, провели там три собрания, /два первичных и третье заключительное/. Интерес и активность большая. Есть случаи, на одного человека выступало до 25 человек, время затрачивалось на каждого проверяемого обычно по 1 часу, на некоторых 2-3 часа и в отдельных случаях 4 часа. Масса задавалось деловых вопросов. Почти на всех собраниях присутствовали кулаки и зажиточные, лишенцы, которых мы удаляли с собраний. Некоторые из них выступали против проверяемых коммунистов. РК партии нам помогает, дает средства передвижения и представитель РК с нами ездит по ячейкам и мы с ним согласовывали свои решения, возражений со стороны РК не было, хотя по некоторым ячейкам заключения РК были другие. Мы вынуждены были некоторые решения РК в отношении некоторых членов ВКП/б/ отменить как неправильные. На собрании проводится информация о порядке и значении чистки, затем делает информацию секретарь ячейки и приступаем к индивидуальной проверке. Свои выводы и решения по проверке мы об"являем и обсуждаем на втором собрании ячейки. В отношении двух товарищей на заводе, мы хотели опубликовать о необходимости снятия их с работы, но не могли этого сделать.
Проверили пока всего 33 человека, из коих 2 исключили/ за противодействие партии/.

ТОВ. ВОЙШНОРОС-По Починковскому району всего 11 ячеек. На месте в РК мы ни кого не нашли, достали кое какие материалы о ячейках. На первом собрании проверили 3-х волостных работников, ни каких заявлений на них не поступило, на собрании присутствовало всего около 20 человек. Следующая к.де ячейка из 9 человек, явка на собрание хорошая, было около- 100 человек рабочих, указали, что ячейка слабо связана с рабочими, на одного чел. поступило 2 заявления, которые мы проверить в этой ячейке не могли, проверили его в другой ячейке/ Городковской/. Техника проверки такая же как и у предидущей комиссии. Протоколов комиссия не вела, заключения делала в анкетах. Городковская ячейка при коммуне собралась в маленькой хатке, где собралось всего 30 челов. поэтому мы перевели собрание в ближайшую школу. Собрание в начале было активно, затем начали спешить. На некоторых / 3-х членов ячейки/ поступили серьезные заявления. Мы эти заявления проверяли. От РК прикреплен к нам только технический секретарь.

ТОВ. ТОМОШОНУС-Любавичский район. Ячейки совершенно мало подготовились к чистке. Ячейки очень слабы. Давет некоторые секретари ячеек не читают и о решениях XVI- партконференции не знают. Ни каких списков и характеристик ячейки не подготовили. Места для собрания ячейками

не намечены. На проверку затрачивали по 3-4 дня на ячейку. Протоколы вели как общих собраний так и протоколы тройки. Работу вели согласно выработанного плана. В деревнях проводить по несколько собраний тяжело. Присутствовало на первых собраниях 200-300 человек, на вторых собраниях уже меньше. Мало присутствовало совхозских рабочих. Проверено 33 человека, исключен один кандидат имевший недочет по лавке ОГПУ на 400 р./ведется следствие/не посещающий партсобрания и не платящий членских взносов. В большинстве отмечалась слабость работы ячеек и слабое руководство РК.

ТОР. КАМЕНЬ-КАТЫНЬ. По количеству подготовительная работа на местах проведена достаточно. Нами составлен план и даны указания всем партийцам как им подготовится к проверке. Проведено всего 5 собраний. Проверено 23 человека из дальних от РК ячеек. Всего участвовало 820 б/п. Самое меньшее 100 б/п. Самое большое 300 б/п. Активность была здоровая. В большинстве выступала беднота и батрачество. В ячейке на собрании сначала обсудили работу ячейки, где отмечено, что работы ячейки среди окружающего населения не чувствуется. Из 23-х человек исключено-3. На пленуме Вик-а я сделал информацию о предстоящей чистке партии, может быть это моя ошибка. В двух ячейках где мы уже проверили выводы еще не сделали и результаты не об"явили. Как поступать с теми, кто исключен РК, но не исключен КК.

ТОР. ОРЕЛИ.-МОЛИНКИРСКАЯ ВОЛОСТЬ-Тройка выехала только 23/VI-29г. Проверили только одну ячейку. На местах подготовили только список, а более разработанных данных на членов ячейки не было. Проверили 2-х исключенных РК и ячейкой. Часть партийцев проверили в центре ячейки, остальных в колхозе. Подготовка к собраниям проведена за день до собрания. Явка членов ячейки 85% б/п. 104 человека. Вторые собрания в колхозе 37 колхозников и 15 крестьян. Голосования на собрании не проводили. Работа между членами тройки распределена. Проверку ячейки закончили 24/VI-29г. Осталось 2 непроверенных/из них один в отпуску и один был на районном с"езде советов/. Изъяли Проверенных: одного строгий выговор, одному выговор, одному на вид.

Тов. ГРАЧЕР-СМОЛЕНСКИЙ район. По приезде совещаны секретари ячеек выработан план с таким расчетом, что бы сначала провести проверку всех ячеек, а затем об"явить выводы, но потом пересмотрели план с расчетом проведения всей работы по ячейке в 2-3 дня. Но в некоторых ячейках / дуровская и друг./ на одного-двух проверяемых т.т. вследствии подачи заявлений- решения еще не вынесены. Активность на собрании транспортной ячейки около 100 б/п. Исключен один кандидат РКП/б/ за антиморальные поступки, некоторым дали выговоры. Перед от"ездом из одной ячейки выявляем, что приняты еще 16 кандидатов, затем есть только, что прибывшие из совпартшколы, которых на местах не знали. Решения комиссии я голосовал на собрании и проведены все единогласно. Обследование ячеек требует не менее 3-х дней по каждой и практически не представляется возможности, мы ограничивались лиш просмотром дел и протоколов ячейки. Слабое участие в работе тройки проявляют члены тройки, почти всю работу приходится вести председателю.

ИРАНОР- ДУБРОВЕНКА И ЧИЖЕВСКАЯ ВОЛОСТИ:-8 ячеек и одна кандидатская группа. Прежде всего приступили к проверке ячеек Чижевской организации. Составили и разослали по волости план проверки. В некоторых ячейках часть членов ячейки не присутствовала на собраниях, некоторые приходили на собрания пьяные. Один кандидат партии ушел с собрания, до проверки. Б/партийная масса также являлась слабо. В некоторых ячейках комсомольцы выступали в защиту партийцев, - детей расстрелянных контр-революционеров. РК переизбран недавно, новый секретарь РК убыл на терсбор, подготовки не проведено. Подбор комиссии не важен, 1 член малограмотный, второй буквотер. Намеченный план сорвался в виду неявки на собрание 50% партийцев. Из проверенных 28, исключено 5 человек, некоторым вынесены выговора и поставлено на вид. Плохо обстоит дело с бумагой.

ТОР. РОСЬК-Из 4-х ячеек Кашеревщинской волости 1 ячейка уже была проверена. Составлен план. Характеристики составлены не везде удачно. Подготовка проведена слабо. Явка недостаточна. Всего 8 проверочных собраний и 3 собрания с об"явлением результатов. На первых собраниях присутствовало 171 б/п., повторных собраниях 94 б/п. Проверили 42 человека из них 5 считали механически выбывшими. Активность на

собраниях достаточная. Плохая явка со стороны комсомольцев. Среди членов тройки работа налажена идет хорошо. Выводы тройки с РК несогласовывали, решения свои обсуждали на собраниях ячейки, предупреждая, что изменению решения не подлежат. В одном месте ячейка вынесла свое мнение. Исключено 5 человек. По работе ячейки делали краткие выводы и поручено ячейки проработать их на собрании и наметить мероприятия. Подали 8 заявления о приеме в партию 2 колхозника и 1 член РЛКСМ.

ТОР. ГРАЧЕР- просит дополнительно выслать в его район еще комиссию, так как одной комиссии не справиться в данный срок.

ТОР ДРИНБЕР:-Отменять решения Комитетов мы не должны, нужно указывать на неправильное решение РК или ячейки. Вопросы снятия с работы мы должны проводить после согласования, уже ~~по~~ утверждения решений, за исключением отдельных случаев, где вопрос снятия с работы является громадным воспитательного значения и не вызывает сомнений. Наши сроки работы являются примерным построение планов и сроков проводятся исходя из местных условий, обеспечивая подготовку и сбор собраний и полную проверку. Лучше всего начинать проверку с низовых отдельных ячеек, а потом уже к вол. ячейкам и руководителям. По данной схеме вопросов примерно нужно отмечать характеристику проверяемого. В протоколах общих собраний ячеек, указывать кто проверяется, какие вопросы и ответы дает проверяемый, выступления по данному товарищу.. Во втором протоколе заседания проверочной тройки-отмечается, что в результате проверки установлено и дается заключение тройки. Заключение дается мотивированное. Бывает трудно проверить тройке поданные заявления на проверяемых- необходимо затребовать от РК выделить в помощь тройке соответствующего товарища. Об установлении партстажа передавать вопрос в КК. Кто-то конечно будут, возможно для оставшихся сейчас непроверенными, будет создана специальная проверочная комиссия, или будет поручено этим же комиссиям закончить поверку. Материал на непроверенных остается на местах в РК или ячейках. Плохо когда на вторичных собраниях ячейки по проверке присутствовало меньше б/п. массы чем на первых собраниях, надо проверить, нет ли недочетов в работе комиссий, в подходе при проведении собрания, в заинтересованности массы. Особенно привлекать больше женщин. Информации на пленуме РК-а делать не следует, по закрытии же пленума можно было переговорить с председателями с/советов и вол. активом о предстоящей чистке. Выводы комиссии, мы считаем целесообразнее об"являть сейчас же после проверки ячейки, но согласоваться с условиями на месте Согласовывать с РК и РК решения об исключении, снятии с работы и выводы о работе ячейки. Обследование ячеек делать не должны, но знакомиться с работой ячейки, что бы определить и дать оценку состояния и работы ячейки и отдельных партийцев. Материалы получаете в Укоме и в РК и затем едете в ячейки, где на собрании ячейки, секретарь ячейки делает краткий доклад о состоянии и работе ячейки и отдельных членов.

Выводы тройка должна делать кратко согласно указаний инструкции Только, что принятых кандидатов уже имеющих кандидатские карточки нужно проверять, также и прибывших совпартгольцев. Нужно одергивать членов партии и комсомольцев заглушающих активность б/п. Состав комиссии, где члены не нашли общего языка, нужно будет пересмотреть. Проверяемым предоставляется право ответа на вопросы и справки по выступлениям. Голосовать решения проверочной комиссии не следует, а сообщите свои выводы и результаты поверки на следующем открытом собрании ячейки, где президиум избирается от ячейки. На собрании обсуждают решения и работу комиссии и выносят решение ячейки. Если не согласится ячейка с тем или другим решением комиссии, она выносит ~~они~~ постановление просить комиссию пересмотреть свое решение, или обжалование вышестоящему органу.

АЛЛЕКОР-Проверяя работу комиссии в Грцевском уезде, выявил, что планы составлены весьма жестки, существо работы по проверке подчиняют плану, а не наоборот. Выводы должны включать в себя работу ячеек и руководство РК и УК. Подготовительная работа в некоторых ячейках проведена не важно, надо сейчас же на места дать директивы о проведении ний раз"яснения населению о месте и времени поверочных собраний и о необходимой явке. Все недочеты комиссий по проверке, выявленные партячейками нужно фиксировать в протоколах собраний ячеек. Черновики протоколов уничтожать нельзя, так как он ценен как источник и он прика

ладывается как материал к протоколу комиссии. Протоколы комиссии составляются в 3-х экземплярах.

ТОР.АРКИПОВ:-Подтверждает необходимость обсуждения итогов поверочных комиссий на открытых собраниях ячейки.

ТОР.ДРЫШЛЕР:-Мы дадим вам завтра по вопросу выборов Президиумов и голосования на собраниях ячеек о выводах комиссии окончательное решение К.К. Протоколы поверочных собраний нужно тщательно проверять и если нужно исправлять/ где неправильно зафиксировано техническим секретарем/.

В дальнейшем нам нужно будет еще раз провести такое же совещание Кроме того давайте нам информации о ходе работы и главным образом о тормазах и недочетах.

ТОР. АРКИПОР.-Информирует о дополнительно полученной и разсылаемой на места инструкции по учету комиссий и отчетности.

ТОР.ДРЫШЛЕР:-Считает необходимым внести ясность о согласовании и егоф форме о хвостах, о руководстве итоговыми собраниями, о черновиках протоколов собраний ячеек и последний пункт инструкции по каковым вопроса сам ОК дает срочные раз"яснения тройкам на места.

ПОСТАНОВИЛИ.

1/ Информационные сообщения о ходе проверки принять к сведению.

2/Учесть все замечания о недочетах работы и указания по таковым.

3/ ОК. срочно дать окончательное раз"яснение тройкам по вопросам: Проведения итоговых собраний ячеек, выборов президиума и/голосования на таковых/ о протоколах собраний ячеек и заседаний троек , о согласовании решений троек с парткомитетами и об отчетности о проделанной работе.

Председатель совещания / Дрышлов/

Секретарь / Васильев/

ВСЕМ ЗАВ.ОКРОТДЕЛАМИ

.....

Смоленский Городской
ИСПОЛНИТЕЛЬНЫЙ КОМИТЕТ
Совета Раб. Крест. и Крас.
ДЕПУТАТОВ
Отделение
8/VII 8700
При ответах ссылаться на данный №

На основании постановления Совещания Заведывающих при ОКРПАРТЕ - 10-го ИЮНЯ, предоставьте в Орг-Отдел к 15-му ИЮЛЯ с.г. свои соображения по вопросам организации работы ОКРОТДЕЛОВ и Под,отделов, под углом рационализации и установления четкой персональной ответственности каждого в отдельности работника-/круг работы,обязанности и т.д./, а также определение круга работы под таким же углом и по отделам райисполкомов.

Данные материалы проработайте на широком собрании своих коллективов членов союза, после чего будет созвано совещание при Орг-Отделе для окончательной проработки проекта по всем Отделам.

Зав. Орг-Отделом ОРЛОВ

Секретарь СМОЛУИК"а СМИРНОВА

Губ. Отдел

ВСЕМ РАЙИСПОЛКОМАМ И ОКРОТДЕЛАМ.

.....РИКУ 9/VII

Р. С. Ф. С. Р.

Смоленский Уездный
ИСПОЛНИТЕЛЬНЫЙ КОМИТЕТ
Советов Раб. Крест. и Красн.
ДЕПУТАТОВ

.....Отделение
8/VII 1924 г.
№ 870.
г. СМОЛЕНСК

При ответах ссылаться на данный №.....

К 15-му ИЮЛЯ с.г. предоставить Орг-Отделу сведения о выдвиженцах, выдвинутых на ответственную, руководящую работу в аппарат районных ~~и окружных~~ исполкомов, отделов, кооперативных и хозяйственных органов по прилагаемой форме К I с заполнением на каждого в отдельности выдвиженца.

В дальнейшем эти сведения, в целях систематического учета и изучения выдвиженцев - предлагается о всех производимых изменениях сообщать через каждые три м-ца на I/X, I/I и I/У г., при чем на вновь выдвинутых представлять сведения по форме К I, а на выбывающих выдвиженцев по форме К 2.

ПРИЛОЖЕНИЕ: Упомянутое.

Зав. Орг-Отделом ОРЛОВ

Секретарь

форма № I.

С В Е Д Е Н И Я

О ВЫДВИЖЕНЦЕ, НАХОДЯЩЕМСЯ НА ПОСТОЯННОЙ ОТВЕТСТВЕННОЙ, РУКОВОДЯЩЕЙ РАБОТЕ В СОВОРГАНАХ, КООПЕРАТИВНЫХ И ОБЩЕСТВЕННЫХ ОРГАНАХ.

---

1. Наименование должности.....
2. Время выдвижения/число, месяц и год/.....
3. Наименование района или округа.....
4. Где работал и на какой должности до выдвижения.....
5. Член или кандидат какого комитета или Совета.....
6. Оклад получаемого содержания по должности выдвиженца.....
7. Фамилия, имя и отчество.....
8. П о л.....
9. Национальность.....
10. Родной язык.....
11. Год рождения.....
12. Какой местности уроженец.: Села.....
    Района.....
    Округа.....
    Области.....
13. Социальное происхождение.....
14. Социальное положение.....
15. Основная профессия.....
    Сколько лет работал по этой профессии.....
16. Образование: а/ Общее.....
    б/ Специальное.....
17. Партийность, если да, то с какого года.....
18. Служил-ли в старой Армии:
    а/ сколько лет.....
    б/ в какой должности.....

19. Служил-ли в Красной Армии:

а/Сколько лет.....

б/ В какой должности.....

20. Основная работа до 1917-го года.

Где работал.	Какую должность занимал.	С какого и по какое время.

21. Основная работа с 1917-го года.

Где работал.	Какую должность занимал.	С какого и по какое время.

Подпись учреждения дающего сведения

".....19..г.

форма № 2.

С В Е Д Е Н И Я

О ВЫДВИЖЕНЦАХ, ОСВОБОЖДЕННЫХ ОТ РАБОТЫ

.....

.....

/ наименование РИК"а или округа /.

№ № п.п.	Фамилия, имя и отчество.-	П о л.	Название должности на котор. работал.	Причины освобожд. для перемещения.-	Если освобож. то по каким причинам, если передв. то какую работу.	Время освобожд. или передвижения.

П о д п и с ь.....

Р. С. Ф. С. Р.

СМОЛЕНСКИЙ
ОКРУЖНОЙ ИСПОЛНИТЕЛЬНЫЙ
КОМИТЕТ
Советов Раб. Крест. и Красн. Депутатов
ОТДЕЛ ФИНАНСОВ

п.-о.

„ 19/IX 1927 г.
№ 744с

гор. Смоленск.

Секретно.

Окружкому ВКП(б) 83

В виду предстоящей чистки аппарата, Смоленский Окрфо при сем препровождает список служащих Отдела и просит прислать компроментирующий материал на того или другого работника нашего отдела, если он у вас имеется. Чистка аппарата Окрфо начнется с 1 октября с/г.

Приложение: список.-

Окрфо /Воронович/

Начальник /Дмитроченков/

19/IX 1927

С П И С О К

личного состава Военного Окружного Отдела Финансов.

84

№№ по пор.	Фамилия, имя и отчество.	Занимаемая должность.	А д р е с:
	I. Администрация.		
I.	ВОРОНОВИЧ Н.А.	Завед. Окрфо	В.Сокольская I7, кв. I.
	2. М.Ф.Н.		
2.	СУРКАНОВ Н.Н.	Москвич. МФН	Немецкая, 25
	3. Управленческие делами:		
3.	САФОНОВ С.М.	Секретарь	Н.Георгиевская, 26
4.	КОЗЛОВ К.А.	Бухгалтер	В.Воскресенская №I6|а
5.	МЕДРИЕВ К.Н.	ст. Делопр.	- " -
6.	ВАГНЕР Н.Ф.	Делопроизвод.	Брестская № 3.
7.	ЛЕВИЙ О.Л.	- " -	В.Пролетарская д.№ 9.
8.	КОНТОРОВИЧ В.А.	- " -	М.Краснофлотская № 39|2
9.	ЛЕВИЦ Л.Н.	Ст. Машинистка	Н.Московская № 52
I0.	СОКОЛОВА Е.Н.	Машинистка	Соборный двор кв. Соколов.
II.	КАНЕВСКАЯ О.А.	- " -	Александров. № I6|24
I2.	СОЛОХОВСКАЯ В.О.	- " -	Интернациональная № II
I3.	КРИВОШЕЩКИЙ А.А.	Сторож-уборщ.	Немецкая I2
I4.	ИВАНОВА О.П.	Курьер	В.Пролетарская №
I5.	УСТИНОВА Е.П.	- " -	Слобода Коминтерна Мозгового косое № 7|I2
I6.	ПЕТРОЧЕНКО И.П.	Инспектор	Потемкинская № 8
I7.	**4. Бывший Под"отдел**		
I7.	ФЕЛОСЕНЕНКОВ А.М.	Заведующ. П|О	Б. Пролетарская 7.
I8.	УВАРОВ К.А.	Ст. Инспектор	Потемкинская, 33.
I9.	ПУЗЫРЕВ А.И.	" - "	Никольская, 4, кв. №I
20.	ИВАНОВ	Инспектор	адреса нет
2I.	МАРКОВ К.О.	Бухгалтер	I Красноярская №29а
22.	КАЛЯКИН И.О.	Инспектор	Покровская ул. д. №2|36
23.	КУЦЕЛ Н.А.	Бухгалтер	Социалистическая №
24.	ОКИНОВ Ф.О.	- " -	I Красноярская д. № 3|2
25.	МАЦКОВА А.А.	- " -	Соборная № II
26.	МАНУСОВИЧ Н.А.	- " -	Задняя № 22

27.	ГАВРИЛЕВ	П.С.	Бухгалтер	Университетская I8.
28.	ПЕТРОВ	А.Ф.	- " -	Верхне-Сенная д.№4I|2

5. П\|В Неналоговых Доходов.

29.	ТИВЕНЬА	Г.А.	Зав.Под"отделом	В.Советская №34, кв.I.
30.	ХОМАНСКИЙ	А.И.	Ст.Экономист.	II-я лин.Красноар. № 35
3I.	ЕГОРОВ	В.Г.	Ст.Инспектор.	Потемкинская I5|2

6. Налоговый Под"отдел.

32.	ОЗОЛЬ	В.М.	Зав.Под"отд.	Клуб "ТРУД"№I4
33.	ЦВЕТКОВ	Н.А.	Инспек.с|х.н.	Каменка ул.Петропав.пер.7
34.	ВАСИЛЕВСКИЙ	А.А.	" П|нал.	М.Пролетарская № 9|кв. 7
35.	ЕГОРОВ	Н.Е.	" С|х.нал.	Потемк.ул.№9|I
36.	БОНДАРЕВ	А.С.	" комт.об.	Задняя ул.№ 2I, кв.2
37.	ЗАЙЧЕНКО	А.Я.	Ст.инст.пос.нал.	Георгиевский ручей № 4
38.	ЗАЙЦЕВ	Е.Т.	Инстр.с|х.нал.	Ленинская ком.№ 7, кв.3
39.	ТАРВИД	А.А.	Экономист	В.Пролетарская № 5
40.	КОРНАКОВ	Ф.И.	Делопроизв.	Свирско-Ковальск. № I2
4I.	ПЕВЕНЬКОВА	Е.С.	- " -	Покровская № 2|36|Никитин
42.	ПОПОВ	Л.А.	Статистик	I лин.Красноар.сл. № 2
43.	ПАВЛОЧЕНКОВА	А.И.	- " -	Интернациональная № 32
44.	ГУРЬЕВ	Е.М.	Мл.экономист.	III лин.Красноарм. сл.№ 34
45.	ПЕСТОРУК	А.С.	Мл.бухгалт.	М.Красноф лотская д.№ I2
46.	МАКАРУШКИН	И.Я.	Бух.эконом.	I лин.Сенд.слободки №23, кв3
47.	БЕЛЯВСКИЙ	М.Н.	Ст.бухгалт.	I лин.Красноарм.слоб.№ 26

7. Налоговый Под"отдел.

48.	КОНОНОВ	Т.М.	Ст.Инспект.	I Красинская ул. д.№ II
49.	МИХАЙЛОВ	Н.И.	Инспектор.	
50.	МАРГОЛИН	Е.М.	- " -	М.Интернациональная № 3

8. Госфинконтроль:

5I.	ЗАЙКИН	Н.В.	Ст.Контролер.	II лин.Красноар. слоб. №38
52.	ГАРАКУРДА	И.Ф.	Контролер	Задняя ул.№ 2|I5
53.	ЯНОВСКИЙ	И.И.	- " -	Спасск.переулок д.№ 6

СВЕРХ-ШТАТА:

54.	БОРИСОВ	Ф.В.	Инсп.Госфонд. П|О нал.Доход.	Интернациональная д. № 23в
55.	СТИШОВ	С.Т.	Инсп.Кооп.нал.	

Инспекция Налогов -I-й уч. г. Смоленск

56.	ГРИГОРЬЕВ	А.С.	Инспектор
57.	ВОВРОВ	Л.Н.	Пом.инспектора
58.	ШЕЙРКО	В.Т.	Зав.канц.

2-й участок - г. Рудня

59.	ЖИЧЕНКОВ	И.Г.	Пом.Инсп.
60.	ЕРХОВ	М.А.	Зав.канц.

3-й участок - г.Демидов

6I.	ОПИРИДОНОВ	М.Я.	Инспектор
62.	ЖИРОННИКОВ	А.А.	Зав.канц.

4-й участок - г.Ярцево.

63.	ЖУКОВ	Н.А.	Инспектор.
64.	ЧЕРНЫХ	Е.П.	П/Инспект.
65.	ТИМОШЕНКОВА	Е.А.	Зав.канц.

5-й участок - г. Дорогобуж.

66.	БОГДАНОВ	К. В	Инспектор
67.	ФЕДУХОВ	и и	Зав.канц.

6-й участок - г. Ельня

68.	БОБЫЛЬКОВ	М.П.	Инспектор.
69.	ВЕРЕТНОВ	Н.С.	Пом.инспек.
70.	ФАЕВ	И.Е.	Зав.канц.

Фельдшера

7I.	РОМАНОВ	К. Р.	Фельдшер м.Красный
72.	ОВЧИННИК	И. Я.	" г.Демидов
73.	ЗЕРЗИЛОВ	В. П.	" Ельня
74.	ЖУКОВ	П. А.	" Ярцево
75.	ОСВОЛИНСКИЙ	К. А.	" Дорогобуж

Врач-невролог:

I.	ЖУЧЕНКО	М. Ш.	" Рудня.

Секретарь Смолхозфо

Пролетарии всех стран, соединяйтесь!

Всесоюзная Коммунистическая Партия (б-ков)

Западная Областная Контрольная Комиссия

№ 135 Смоленск, „20" Октября 1926 г.

При ответах ссылаться на н/№ и число.

Члену Обл. КК тов. Коноплеву.

Смол. Окр. КК. ВКП(б).....

Вместо ранее посланного Вам, направляется календарный план Заседаний Пертроек за время с I/XI по 31/XII с/г. утвержденный Пертколлегией ОблКК от 20/X с/г.

При чем в случае невозможности явиться на Заседания по тем или иным причинам, просьба сообщить заблаг. временно в Пертколлегию ОблКК с целью замены другим товарищем.

ПРИЛОЖЕНИЕ: План.

Тех. Секретарь ПК-

КАЛЕНДАРНЫЙ ПЛАН

для членов ОблКК на заседан. Перттроек с XI- 31/XII-1929 г.

2 Ноября

I-я Перттройка.

Председателем: Дихоедов, Зам. Стасюлис.

Членами: Белозерский, Витоль и Синицина /Ярцево/

2-я перттройка.

Председателем: Лебедев, Зам. Литвинов.

Членами: Стельмак, Денюшин и Николаев.

3-ея Перттройка.

Председателем: Ульянский, Зам. Рудзит.

Членами: Щербаков, Дивенков и Рунич.

4 Ноября

I-я перттройка.

Председателем: Дихоедов, Зам. Стасюлис

Членами: Плетонов, Коротков и Елагин

2-я Перттройка.

Председателем: Лебедев, Зам. Литвинов

Членами: Келлиновский/Рославль/Ильичев и Рубен.

3-я Перттройка.

Председателем: Ульянский, зам. Рудзит

Членами: Ковалев, Комкина, Унгур.

9 Ноября

I-я Перттройка

Председателем: Дихоедов, зам. Стасюлис

Членами: Куманев, Давыдов, Стариковская

2-я Перттройка

Председателем: Лебедев, Зам. Литвинов

Членами: Белозерский, Витоль, Синицина.

3-я Перттройка.

Председателем: Ульянский, Рудзит

Членами: Стельмак, Денюшин и Николаев.

I4 Ноября.

I-я Перттройка.

Председателем: Дихоедов, [illegible]

Членом: Щербаков, Дивенков и Рунич.

2-я Перттройка

14 ноября — Председателем - Лебедев, Зам. Литвинов

Членами - Платонов, Коротков, Клягин

3-я Перттройка.

Председателем - Ульянский, Зам. Рудзит.

Членами: - Калиновский, Ильичев и Рубен.

19 ноября — 1-я перттройка.

Председателем: - Дыховедов, Зам. Стасюлис

Членами: - Козелев, Фомкина и Унгур.

2-я Перттройка

" — Председателем: - Дыховедовым. ЛИТВИНОВ

Членами: Куманев, Давыдов, Стырковская

3-я Перттройка.

" — Председателем: Ульянский, Зам. Рудзит

Членами: Беловерский, Витоль, Синицина.

24 Ноября — 1-я Перттройка

Председателем: Дыховедов, Зам. Стасюлис

Членами: Стельмах, Данюшин и Николаев

2я Перттройка.

" — Председателем: Лебедев или Литвином

Членами: Щербаков, Дизенкова, Рунич.

3-я Перттройка.

Председателем: Ульянский, зам. Рудзито

Членами: Платонов, Коротков и Клягин

29 ноября — 1-я Перттройка.

Председателем: Дыховедов или Стасюлис

Членами: Калиновский, Ильичев, Рубен.

2-я Перттройка.

Председателем: Лебедев, или Литвинов

Членами: Козелев, Фомкина и Унгур.

3-я Перттройка.

" — Председателем: Ульянский или Рудзит

Членами: Куманев, Давыдов, Стырковская

2 Декабря

1-я Перттройка.

Председателем - Диходедов или Стесюлис

Членами: - Беловерский, Витоль, Синицина.

2-я Перттройка.

" Председателем - Лебедев или Литвинов

Членами: - Стельмах, Денисин и Николаев

3-я Перттройка.

Председателем: - Ульянский или Рудзит

Членами: - Щербаков, Дивенкова, Рунич

4 Декабря

1-я Перттройка.

Председателем: - Диходедов или Стесюлис

Членами: - Платонов, Коротков, Елагин

2-я Перттройка

Председателем: - Лебедев или Литвинов

Членами: - Келлиевский, Ильичев и Рубен.

3-я Перттройка.

Председателем: - Ульянский или Рудзит

Членами: - Ковелев, Комкина и Унгур.

9 Декабря

1-я Перттройка.

Председателем: Диходедов или Стесюлис

Членами: Кузнецов, Давыдов, Стырковская

2-я Перттройка.

Председателем: - Лебедев или Литвинов

Членами: - Беловерский, Витоль, Синицина.

3-я Перттройка.

Председателем: - Ульянский, или Рудзит,

Членами: - Стельмах, Денисин, Николаев.

14 Декабря

1-я Перттройка.

Председателем: - Диходедов или Стесюлис

Членами: - Щербаков, Дивенкова, Рунич

2-я Перттройка.

Председателем: - ~~Лебедев~~ или Литвинов

Членами: - ~~Платонов~~, КОРОТКОВ, ЕЛАГИН
Платонов

Р. С. Ф. С. Р.
Н. К. Ю.

ПРОКУРОР
Смоленского округа
Западной области

«11» ноября 1929 г.
№ 13517

г. Смоленск, телеф. 2-14.

В Смол. ОкрКК.

№ 1790
19/XI-29 г.

Окрпрокуратура при этом препровождает отношения Нарследа 4-го уч. от 23 октября с.г. за №1255 о направлении в суд дела о чл. ВКПб МИХЕЕНКОВЕ, обвин. по 109, 111 и 113 ст. ст. УК. и Нарследа 14 участка от 30/X-29г. за №к-2 о привлечении к угол. ответственности чл. ВКПб ПРУДНИКОВА Н.-

ПРИЛОЖЕНИЕ: упомянутое:

Зам. Прокурора округа (Коровaев

Ст. Секретарь (Григорьев

Р. С. Ф. С. Р.
Н. К. Ю.

Народный Следователь 4-го участка Смоленского округа

23 октября 1929 г.
№ 1255
Краснояр.

Прокурору Смоленского округа
Начальнику Краснояр. Райкому ВКП/б/

Донесение

Настоящего сего числа мной по делу обвиняемого Краснояр. Райкома ВКП/б/ Медведева Ивана Никитовича по ст. 109, 111 и 113 ст. УК. Судимость имеющую, допросил в качестве свидетеля: Минеева, состоящего в должности Завмага Краснояр. Райкома ВКП/б/ который показал, что самопроизвольно повышая цены на поступающие товары в отделение, брал товары

Прокурор Смол. Окр.
ПОЛУЧЕНО
1929 г.
Вход. № 13

для себя и в результате кражек поваров в магазине на сумму 693 р. /ст. 109 УК/. 2/ Во время приема муки - так запутал документы, что в результате не известно где пропало муки на сумму 246 р 45 к /ст 111 "а"/. 3/ Во время отпуска муки населению - ругался на них, выставлял куски и т. д. /ст. 113/. От дознания Микешков отказывался был привлечен ст. мера пресечения подписка. Дознание производилось краснинским РАО

Нарследователь

Р. С. Ф. С. Р

СМОЛЕНСКИЙ
ОКРУЖНОЙ -ИСПОЛНИТЕЛЬНЫЙ
КОМИТЕТ
Советов Раб. Крест. и Красн. Депутатов
ОТДЕЛ ТОРГОВЛИ

и.-о.

„19" XI 1929 г.
№ 4/22/1911
гор. СМОЛЕНСК

ОКРУЖНОЙ РКИ

№ 2 632

Облторготдел препровождает при сем просимую Вами сводку.

Оговариваем, что она составлена по неполным и отрывочным данным, полученным от 15 риков на 1о. ноября с/г. и не может претендовать на особую точность.

Приложение: Упомянутое.

ЗАВОКРТОРГОТДЕЛОМ /ЕРУЦКИЙ/

ЭКОНОМИСТ /НЕЗЫЛЬСКИЙ/

С В Е Д Е Н И Я

По обложению кулацко-зажиточных хозяйств по хлебофуражу по району СМОЛЕНСКОГО ОКРУГА по состоянию на 1 ноября 1929г.

/ в тоннах /.

НАИМЕНОВАНИЕ РАЙОНОВ.	Колич. облож. кулацко зажит. хоз-ств	На них наложено. РЖИ.	На них наложено. О В С А.	Взыскано с них. Р Ж И.	Взыскано с них. ОВСА.	Привлечено к отв. кул.-заж. хозяйств за несвоевр.сдачу	Привлечено к ответ. кальным за несвоевр. сдачу гарнц.	Предание Суду Председ. С/С за искрив. классов. линии.	% обложения кулацко-зажит.хозяйств по отношению ко всему колич. хозяйств	Сколько падает ржи на 1 кулацк.-зажит. хозяйств в среднем.	Ск.падает овса на 1 кул. зажит. хоз.в среднем.	% выполнен. по р ж и.	% выполнен. по о в с
1.	2.	3.	4.	5.	6.	7.	8.	9.	10.	11.	12.	13.	14.
БАТУРИНСКИЙ ...	567	223	334	181,6	383,6	-	-	-	7,6	3,9 ц.	6,7ц.	81	114
ГРИНЕВСКИЙ	266	66,8	82	57	72	-	6	-	1,9	2,4 ц.	3 ц.	86,3	87,8
ГЛИНКОВСКИЙ ...	-	-	-	-	-	43	9	-	-	-	-	-	-
ДОРОГОБУЖСКИЙ..	В в е д е н.		н е	д а н о.					-	-	-	-	-
ДЕМИДОВСКИЙ ...	90	6,2	16,9	сведен.о взыск.нет.		-	-	-	0,6	0,7ц	2,2 ц.	-	-
ДУХОВЩИНСКИЙ..,	297	71	246	71	246	-	-	-	2,9	0,3 ц.	0,8 ц.	100	100
ИЛЬИНИНСКИЙ	529	187,8	111,5	161,9	98	-	2	-	4,8	3,5 ц.	3,1 ц.	86,1	88,2
КАРДЫМОВСКИЙ...	4	14,4	85	12	23	7	9	-	0,3	3,4 ц.	20,2 ц.	85,7	27
КАТЫНСКИЙ	195	36,5	102	25,2	90	4	-	-	1,8	1,8 ц.	5,2 ц.	70	89,2
КАСПЛЯНСКИЙ....	С в е д е н.		н е	д а н о.					-	-	-	-	-
КРАСНИНСКИЙ....	444	134,3	146,4	128,4	114,8	-	-	-	2,7	3,1 ц.	3,2 ц.	95,8	78,6
МОНАСТЫРЩИНСКИЙ	863	444	388,4	407,4	356,9	-	2	-	6,1	5,1 ц.	4,4 ц.	91,3	91,9
ПОНИЗОВСКИЙ ...	149	53	69	41,6	56,2	3	20	-	2,4	3,4 ц.	4,8 ц.	78,4	81,4
ПРЕЧИСТЕНСКИЙ..	С в е д е н.		н е	д а н о.					-	-	-	-	-
РУДНЯНСКИЙ	88	86,8	132,2	51,6	82,5	24	-	-	0,8	9,8 ц.	15 ц.	60	62,5
САФОНОВСКИЙ ...	456	126,2	419,5	[illegible]	[illegible]	-	8	-	[illegible]	2,7 ц.	9,2 ц.	[illegible]	[illegible]
СЛОБОДСКОЙ	172	26,5	37	26,5	37	-	1	-	1,6	1,5 ц.	2,1 ц.	100	100
ЯРЦЕВСКИЙ	216	21,6	130	21,6	56,4	8	5	-	1,3	1 ц.	6 ц.	100	43,3
ИТОГО :	4345	1498,1	2299,9	1195,8	1618,4	89	61	5	3,4	3,4 ц.	5,3 ц.	87,8	70,5

ПРИМЕЧАНИЕ: Размер обложения одного кулацко-зажиточного хозяйства составил в среднем по ржи 3,4 центн., по овсу 5,3 центнера.

ЗАВОКРТОРГОТДЕЛОМ / ГРУЦКИЙ /

ЭКОНОМИСТ / СЕМЕНОВ /

ВХ.591

СКР.ТОРГ. ОТДЕЛУ

№ 682
15/XI-29 г.

Смол.ОКР.КК ВКП/б/ просит выслать копию сведений:об обложениикулаков и о хлебозаготовках,которые согласно телеграммы запрашивались у вас ОБЛ.ТОР отделом от 23/X-29 г.

Отв.Секр.Парткоплегии Смол.
ОКР.КК ВКП/б/ /Коротков/

ВСЕМ СКРТОРГАМ

КОПИЯ СКРРКИ

№ N 5911
28/X 29 г.

Категорически требуем двадцать пятому материалы цифрах двтчк сколько обложено кулаков зпт каком количестве зпт сколько выполнено зпт размеры спекуляции и меры взыскания зпт наличие формы конкуренции заготовителями также выполнения номера 5/1410 по приложенной нему форме товарных излишков хлеба совхозах колхозах зпт ожидаемом поступлении контрактации указав сколько сдано двадцатого тчк Напоминаем совхозы колхозы должны сдать ссыпунены все товарные излишки хлеба а контрактанты выполнить свои обязательства течении полутора месяца начала уборки урожая тчк Сведения безоговорочно личную ответственность Завокрторга шлите телеграфно тчк Невыполнение строжайшая ответственность Материалы необходимы докладу высших директивных органах

5/45/2316

АНОХИН

ОБЛТОРГ

Областной Отдел РСФСР

Смоленск, Запоблторготдел, Советская, 63
28/X-29г. Щ

Р Е З О Л Ю Ц И Я

Заслушав сообщение комиссии по расследованию обвинения тов. САРАКВОЙ в антисемитизме секретариат Окружкома констатирует, что со стороны тов. САРАКВОЙ проявлений антисемитизма нет, но в практической работе, благодаря ее недостаточной политической грамотности ею допущен ряд моментов, которые не способствовали резкой борьбе с антисемитизмом, а могут быть расценивались, наоборот, как факты недооценки явлений антисемитизма на Ярцевской фабрике-это усугубляет положение тем, что тов. САРАКВА была секретарем ячейки.

Факты эти следующие:

1. На объединенном собрании ткацкой и прядильной ячеек, она выступила по вопросу об антисемитизме- в первой своей части она дала правильную оценку антисемитизму, она как-то когда говорила по практическим вопросам, она как пример неважного отношения к производству показала того еврея, на которого нападки были и этим она совершила ошибку.

2. Недостаточно оценивала серьезность положения антисемитизма, на фабрике, благодаря чему она в частной беседе высказала мнение о том, что уж много внимания и сил тратится на это дело.

3. Отдельные факты могущие стать фактором мобилизации общественного мнения, в первую очередь партийной организации, она на них реагировала в аппаратном порядке, как секретарь ячейки, не вынося их ни на бюро, ни на парт. собрание.

Необходимо отметить, что во всех этих ошибках тов. САРАКВА призналась и обещала их в дальнейшем не допускать.

Исходя из этого секретариат Окружкома постановляет:

I. Принимая во внимание: 1/ что фактов антисемитизма со стороны тов. САРАКВОЙ не отмечено; 2/ на недостаточную политическую грамотность; 3/ Заявление Ярцевского Райкома об ее авторитете, которым она пользуется среди рабочих и работниц фабрики, подтвержденном чему служат выборы ее на рабочих собраниях на должность зам. директора фабрики; 4/ что она все вышеуказанные ошибки признает-

а/ Указать тов. САРАКВОЙ недопустимость подхалимского отношения к вопросам, имеющим большое политическое значение.

б/ Считать возможным выдвижение ее на работу зам. директора Ярцевской фабрики.

в/ Ярцевскому Райкому ВКП/б/ настоящее решение доложить на ткацкой ячейке.-

-----оо-----

Б.Р.

В.Срочн

Р.С.Ф.С.Р.
---оо---
Смоленск.Окружной
Отдел Торговли
«5» ноября -1929года.

№ 5/29/1511.
гор. Смоленск.

ВСЕМ РИК"ам И УПОЛНОМОЧЕННЫМ

. . . . . РИК.

Придавая особо важное значение вопросу стимулирования льнозаготовок промтоварами, особенно в наступивший период массовых льнозаготовок, когда промтовары являются главнейшим рычагом в скорейшем выбрасывании товарных излишков льна, а также учитывая срочную необходимость всемерно подтянуть,улучшить и ускорить темп снабженческой работы Потребкооперации.

Окрторготдел предлагает Вам в трехдневный срок с получением сего организовать летучее обследование оперативной и хозяйственной работы баз ,там где они имеются, и многолавок по снабжению целевыми промтоварами и фондами общего снабжения.

Указанное обследование необходимо провести главным образом силами комсомольцев, "легкой кавалерии",Отделами Б-за Совторгслужащих и Член. Торгово-Кооперативных Секций Горсоветов и РИКов и Уполномоченных РКИ или Секций РКИ.

Для обследования базы Многолавки и Отделения их, необходимо выделить под руководством одного из надежных работников группу в 8-10 чел. хорошо знакомых с оперативными задачами Потребсистемы документо-оборотами и складскими операциями.

Во время летучего обследования необходимо установить следующие основные моменты:

ПРИМЕЧАНИЕ: Обследование баз производится только там,где они имеются, а где их нет, обследуются многолавки и Отделения.

I/ Как распределяется отпуск промтоваров целевого назначения с Баз по отдельным О/П /по распределению ли Окрпотребсоюза или самостоятельно/ как многолавки распределяют по своим отделениям.

Учитывается ли товарный выход льна по отдельным отделениям и О/П при отпуске целевых товаров / мануфактура,подшасто,махорка, готовое платье и т.д./. Порядок выдачи льноводам.

2/ Насколько своевременно и быстро выкупаются промтовары, прибывающие в адрес баз,как быстро получают отдельные накладные по получении извещений из Окрпотребсоюза и баз и как быстро многолавки передают их по отделениям.

3/ Насколько быстро распаковываются и сортируются товары, поступившие на склад., базы /мануфактура,готовое платье и т.д./. Привести примеры медленной отборки и сортировки товаров.

4/ Установить точно,сколько времени проходит с момента получения товара на ж.д. станции до момента получения его в низовку.

5/ Выявить порядок извещения низовой сети о прибытии товаров в базы-для и тщательно обследовать,, не было ли случаев недопустимой медлительности и волокиты при отпуске товаров низовой сети. Также проверить не было ли случаев неотпуска или неполучения товаров целевого назначения теми О/П и Отделениями О/П,которые не ведут семи льнозаготовок.

6/ Путем осмотра документов и счетов обстоятельно проверить не было ли случаев продажи промтоваров, предназначенных для сельгородским организациям / ЦРК,ГОРПО,коллективам рабочих и служащих, городской госрозничке/ или частным лицам. Если такие случаи имели место,подробно заактировать,какие именно товары запроданы,какой организации,когда,на какую сумму и по чьему распоряжению.

7/ С достаточной точностью и полнотой установить в какие сроки получены низовыми руководящие директивы Окрторготдела и Сблоторготдела о порядке и мерах стимулирования льносдатчиков хлебом и промтоварами и в какой степени выполняются эти директивы сельскими потребобществами. В случае несвоевременного получения директив, неясности

их или явного искажения их, составить соответствующие акты, указав лиц, виновных в несвоевременном инструктировании первичных о искажении директив или невыполнении их низовыми.

8/ Обратить особое внимание при летучем обследовании на состояние инструкторского руководства низовой сетью со стороны Окрпотребсоюза в лице его Торгового Отдела и инструктажа, а также качество и ассортимент товаров широкого деревенского спроса, завозимого на село.

9/ Выявить подготовленность складского персонала баз для наиболее быстрой и четкой работы по обслуживанию первичной сети в наиболее ответственный период льнозаготовок, требующий ударных темпов при переброске товаров.

10/ Выяснить, что конкретно предпринято в случаях острых перебоев с предметами первой необходимости /соль, сахар, махорка, керосин и т.д./, что имело место в отдельных р-нах в Октябре и в начале ноября м-ца.

При обследовании необходимо сосредоточить все внимание на основных вопросах не разбрасывая свое внимание на второстепенные вопросы, не входящие в задачу летучего обследования. Необходимо установить - как Окрпотребсоюз и его базы обслуживают наиболее ответственнейшую хозяйственно-политическую кампанию в н/Округе - льнозаготовки, в какой мере подготовлены аппараты для выполнения этого ударного задания, в чем основные неполадки и дефекты.

Обследование производите в пределах поставленных вопросов и проведите его с максимальной быстротой и оперативной продуктивностью, чтобы можно было на основе летучего обследования принять немедленные меры для улучшения работы Потребкооперации по обслуживанию льнозаготовок.

Летучее обследование должно продолжаться не более двух дней, поэтому Вам надлежит обследовать центральное с/п и одно-два Отделения. После чего весь материал выслать в Окторготдел немедленно, так как получение материала не в срок будет терять всякую эффективность и не даст возможности принять немедленные меры для устранения тех или иных ненормальностей.

Уполномоченным РКИ на местах необходимо оказать содействие в организации летучих обследований и скорейшего проведения их.

Секретарь НК ОК ВКП/б/ Коротков

ЗАВОКРТОРГОТДЕЛОМ /РЯДКИ/

100

...правление Смоленск го Ц. ...

№738

3/XII-29 г.

С_ОЛ.СК... ...ОВ/ со_ощает, что тов.... На А.К. выделена СВЛ.КК ...О., для использования член... П.ов... очно... комисс... по С_ОЛ.ско... Ск.ужно... па.то.ган...зации, а по О_У П.ов...ба тако...ую освобо...ть от ...вости в Ц...К ...я в...мя тяхо... де... ...ес на ...ва... в П.ов...ко...ссии.

...в.Окр.Пла...е.
...К.Вл...

№ 739
31-XII-39 г.

Доверенность

Предъявителю сего сотруднице ... ком... т. Б. тов. ... доверяется получить из ... по ... и ... им. Мирнова заказ: книги - исходящий и исходящий дубликаты для ... ной комиссии (КПК).

Ответ. секр. Партколлегии ... (...)

... Тков,

Пролетарии всех стран, соединяйтесь!

Всесоюзная Коммунистическая Партия (большевиков)

Западная Областная Контрольная Комиссия

№ 1220 Смоленск, „20" Декабря 1927 г.

..... Окрик.

При ответах ссылаться на н/№ и число.

Партколлегия Зап.ОблКК считает при по-
сылке дел не т.т. по аппеляциям в ПК необ-
ходимо присылать весь материал, как протоколы
общих собраний по чистки, решений проверкома,
решений партколлегии и Президиума. Наблюдается
пересылка не полностью материалов по делам,
что вызывает излишнюю волокиту и задержку к
скорейшему разбору дел в ПК.-

Секретарь ПК (Рудзит)

Пролетарии всех стран, соединяйтесь!

ВСЕСОЮЗНАЯ
Коммунистическая Партия
(большевиков).

СУХИНИЧЕСКАЯ ОКРУЖНАЯ
КОНТРОЛЬНАЯ КОМИССИЯ
Западной Области

„24" XI 1929 г.
№ 2202
г. Сухиничи

Смоленск Окр.КК ВКП/б/.

На № 644 от 15/XI -29 года.

Проверка и чистка парторганизаций по Павлиновскому и Всходскому району закончена.

Секретарь ПК
Окр.КК /Сальников/

Пролетарии всех стран, соединяйтесь!

Всесоюзная Коммунистическая Партия (большевиков)
ЗАПАДНАЯ ОБЛАСТНАЯ КОНТРОЛЬНАЯ КОМИССИЯ

г. Смоленск.

№ 31/1 Дата 28/XII

При ответе ссылка на наш № обязательно.

Посылается (кому): Смол. окрКК, окружкому, сельхозу и т. Куликову.

В Ы П И С К А

из протокола заседания ПК Обл. КК ВКП (б) № 31 п. I от 28/X 19 29 г.

С л у ш а л и:

Аппеляция тов.Куликова на постановление Смол.ОкрКК об исключении его из рядов ВКП/б/.

КУЛИКОВ Петр Михайлович,35 лет, по соц.пол.-служащий,образование-низшее,в момент проверки работает табельщиком на ф-ке Блонная, член ВКП/б/ с 1919 г,п.б.№ 0385199,в других партиях не состоял,партвзысканиям подвергался Укомом,за оторванность от партии вынесен выговор и вторично волкомом из партии исключен,в провертройкой восстановлен с об"явлением выговора за грубость и примиренчество.В красной армии не служил.

Постановлением об"единенного заседания Смоленского окружкома и ОкрКК КУЛИКОВ исключен из рядов ВКП/б/ за нерегирование на болевенные явления в комсомольской ячейке /пьянство,,как партприкрепленный,имел связь с частником акционерн. обществе "Меркурий".В бытность его работы секретарем ФЗК,а отсюда притупилась защита интересов рабочих,посылал некоторых неправильно уволенных извиняться к частнику, не регагировал на факты антисемитизма со стороны машиниста Морозова, пытался провести в партию дочь лишенца Минаева/давал рекомендацию/, кроме того,зная о существующем протекционизме,зажим самокритики и связи с чуждым элементом и.т.д со стороны д-ра Блонной ф-ки Ефимова не ставил этих вопросов перед парторганизацией.

Куликов присутствует. Представитель Смоленск.ОкрКК т.Латыш. Докладч.т.Максимов.

П о с т а н о в и л и:

Подтвердить решение Смоленской ОкрКК об исключении из рядов ВКП/б тов.Куликова.

Утверждена Президиумом ОблКК за № 19 от 29-го Ноября с/г.

Подлинный за надлежащими подписями:

С подлинным верно:

тех.секретарь ПК /Чупиков/

Партколлегия в составе т.т.Стасюлис,Коротков,Фомкина.

Пролетарии всех стран, соединяйтесь!

Всесоюзная Коммунистическая Партия (большевиков)
ЗАПАДНАЯ ОБЛАСТНАЯ КОНТРОЛЬНАЯ КОМИССИЯ

г. Смоленск.

№ 31/2 по

Дата 28/XII

При ответе ссылка на наш № обязательно

Посылается (кому): Смол. Окр КК, окружному, Ячейки

В Ы П И С К А

из протокола заседания Пленума Обл. КК ВКП (б) № 31 п. 2 от 28/XI 19 29 г.

С л у ш а л и:

Апелляция тов. КОЗЫРЕВА на постановление Смоленской Окр. КК об его исключении из рядов ВКП/б/ .

КОЗЫРЕВ Петр Степанович, 33 лет, по соц. положению- служащий, сам же считает себя рабочим и об"ясняет это неправильным заполнением в карточке, образование установить невозможно , так как в парт. документах имеются разные указания, а при проверке давал совершенно другие сведения момент чистки - Председатель Правления артели и секретарь фракции Правления, член ВКП б/ с 1918 г.п.б. № 0384377, в других партиях не состоял, партвзысканиям не подвергался , в старой армии служил старшим унтер- офицером , в красной армии служил с 1918 по 1920 г. командиром Зав.отряда.

Обвиняется: 1/ в даче путаных сведений во всех партийных документах о соц. положении и биографии. 2. Зажим критики и самокритики и преследование за критику , как например: увольнение Мишурова, Вольского, Шпакова, Кулакова и Лебедева, избиение рабочего Курякова.

3/ Протекционизм, выразившийся в устройстве на службу своих знакомых и родственников.

4/ Связь с чуждым элементом и не принятие мер к очистке аппарата от чуждого элемента / Лобанов быв. владелец фабрики, Львовский быв. офицер/, устройство приглашения октября с приглашением чуждого элемента.

5/ Неправильно роздал 3 вагона овса, кроме того получил сам муку сверхнормы и др. некоммунистические проступки / заключение кабального договора с прислугой , обставили свою квартиру за счет Р-ки и т./

6/ Прокуратура и Президиум Смол. Окр.КК постановили: за зажим критики и самокритики , протекционизм, связь с чуждым элементом, за ненормальное бюрократическое отношение к выдвижению работницы Ковалевой - из партии исключить и дело передать Прокурору.

Присутствуют: Козырев, Представитель от Смолокружкома тов. ЛАТЫШ, / Докладчик т. Максимов/.

П о с т а н о в и л и :

Подтвердить постановление Смоленской Окр.КК об исключении из рядов ВКП/б/ т. КОЗЫРЕВА.-

С подлинным в е р н о:
Тех. Секретарь ПК

Партколлегия в составе : Стегайлова, Короткова, Фомкиной.

Пролетарии всех стран, соединяйтесь!

Всесоюзная Коммунистическая Партия (большевиков)
ЗАПАДНАЯ ОБЛАСТНАЯ КОНТРОЛЬНАЯ КОМИССИЯ

г. Смоленск.

№ 31/3 Дата 26/XII

При ответе ссылка на наш № обязательно

Посылается (кому): Смол.ОкрКК, ячейке ф-ки Блоннэя и на руки т.Кунцову.

ВЫПИСКА

из протокола заседания ПК Обл. КК ВКП (б) № 31 п. 3 от 28/XI 29г.

С л у ш а л и:

Аппеляция тов.КУНЦОВА на постановление Смоленской ОкрКК об исключении его из рядов ВКП/б/.

КУНЦЕВ Александр Артемонович,29-ти лет,по социальному положению-служащий,происходит из крестьян, в момент проверки работал членом Правления и Зав.хозяйством ф-ки "Пустошь-Блоннея,член ВКП/б/ с 1925 года,в красной армии служил с 1918 по 1923 г,до 1917 г. работал в с/х и на производстве, в настоящее время связь с с/хоз. не имеет.

Обвиняется:в том,что в бытность свою на ф-ке в качестве Зав.хозяйством и членом фракции Правления в течение 1928-29 г. не реагировал на факты явной самокритики,протекционизма со стороны д-ра ф-ки Ефимова,пьянствовал с чуждым элементом /ЛОБАНОВЫМ/,кроме того подговаривал Демидова,Новелева и других подписать заявление в ОкрКК с явным искажением слов членов Проверкома,чтобы дискредитировать работу последних,а также на суде брал под защиту Гарынина,обвиняемого в убийстве ребенка и подстрекал Пивоенкову отказаться от сделанных ею заявлений в комиссию по чистке ячейки на ГАРЫНИНА,запугивая последних более тяжелой ответственностью.

Президиум Смоленской ОкрКК постановил из рядов ВКП/б/-исключить и снять с производства.

Присутствуют:т.Кунцов,Представитель Смолокружкома и ОкрКК т.ЛАТЫЩ.Доклад. т.Максимов.

П о с т а н о в и л и:

Подтвердить постановление Смоленской ОкрКК об исключении из рядов ВКП/б/ т.КУНЦЕВА.

Утверждена Президиумом ОблКК за № 19 от 29-го Ноября с/г.

Подлинный за надлежащими подписями:

С подлинным верно:

тех. секретарь ПК /Чупиков/

Партколлегия в составе т.т. Стволис, Коротков, Фомкина.

Пролетарии всех стран, соединяйтесь!

Всесоюзная Коммунистическая Партия (большевиков)
ЗАПАДНАЯ ОБЛАСТНАЯ КОНТРОЛЬНАЯ КОМИССИЯ

г. Смоленск.

№ 31/ч Дата 24/XII

Вх №1892 28/VII-29 г.

При ответе ссылка на наш № обязательно

Посылается (кому): Смолокружком ВКП/б/,яч.ф-ки Блонная и т.Иванову.

В Ы П И С К А

из протокола заседания ПК Обл. КК ВКП (б) № 81 п. 4 от 28/XI 29 г.

107

С л у ш а л и:

Апелляция тов.ИВАНОВА на постановление Смоленской ОКрКК об его исключении из рядов ВКП/б/.

ИВАНОВ Федор Иванович,35 лет,по соц.положению-рабочий,образование-низшее,в момент проверки Пом.Завкова ф-ки Блонная,член ВКП/б/ с 1920 г,п.б.№ 0385092,в других партиях не состоял.Партвзысканиям подвергался в 1928 г. за плохое руководство и искривление классовой линии на работе Секретарем волкома ВКП/б/ в Пересненской волости-вынесен строгий выговор с предупреждением и снятием с работы,в старой армии служил рядовым,в красной армии 3 г.6 мес.красноармейцем.

Проверочной Тройкой и об"единенным заседанием Окружкома и ОкрКК исключен из рядов ВКП/б/: 1/за подписание клеветнического заявления на провертройку,якобы таковая преднамеренно исключила головку ячейки и восстановила ранее исключенных.2/ за подхалимство к Ефимову /д-ру Блонной ф-ки,/,выражавшиеся в защите Ефимова от протекционизма,защиты кроме того принимал участие в защите самокритики,так например предупреждал Левкова о грозящем ему увольнении за якобы упущения по работе,а фактически за критику.Подговорил Поповенкову-ткачиху,негромстную кр-ку создать должное обвинение не членов ВКП/б/ Ковылеву и Корнеенкову и о защите Гарькина.

Присутствуют: Иванов,представитель Смолокружкома и ОкрКК тов. /Устн . Докладч.т.Максимов.

П о с т а н о в и л и :

Подтвердить постановление Смол.ОкрКК об исключении из рядов ВКП/б/ тов.ИВАНОВА.

Утверждена Президиумом ОкрКК за № 19 от 29-го Ноября с/г.

Подлинный с надлежащими подписями:

С подлинным верно:

Зав.Секретариатом ПК /Чупиков/

Партколлегия в составе т.т.Стволис,Коротков,Фомкина.

Пролетарии всех стран, соединяйтесь!

Всесоюзная Коммунистическая Партия (большевиков)

ЗАПАДНАЯ ОБЛАСТНАЯ КОНТРОЛЬНАЯ КОМИССИЯ

г. Смоленск.

№ 20/1 с

Дата 1/XII 29г.

При ответе ссылка на наш № обязательно

Посылается (кому): Смолгосторгу и ячейке Смолкустпромсоюза и на руки тов. ЖУРОВУ

В Ы П И С К А

из протокола заседания ПК Обл. КК ВКП (б) № 40 п. I от 9/XI 1929 г.

С л у ш а л и:

Апелляция тов. ЖУРОВА Василия Семеновича на решение Проверкомиссии об исключении его из рядов ВКП/б/.

ЖУРОВ Василий Семенович, 30 лет, рабочий, образование- низшее, член ВКП/б/ с 1917 года, п.б. № 62219, в момент проверки работает в Обл.Потреб.Союзе. Служил в Красной Армии с 1917 по 1923 год, в старой армии служил прапорщиком. В других партиях не состоял, партвзысканиям подвергался:

I/ будучи в Красной Армии ЖУРОВ обвинялся в погромных, контрреволюционных, антисоветских действиях и отрыв от партии, за что был исключен с курсов Начсостава, уволен из рядов Красной Армии и исключен из рядов ВКП/б/ но после восстановлен ЦКК в 1926 году/

2/ В 1923 году ЖУРОВ во время пребывания в партии имеет целый ряд ненормальных антикоммунистических поступков / грубость, драка, оскорбление, рвачество, проявление антисемитизма, использование служебного положения, халатность по службе связь с чуждыми и укрывательство чуждого элемента - родственников, отрыв от партии и т.д., за что парт"ячейкой об"явлен выговор.

3/ Привлекался Брянской ГубКК за халатное отношение к службе.

Провертройка постановила: за связь с чуждым рабочему классу элементами, потерю классового чутья, за неактивность в партработе и халатное отношение по служебной линии - тов. ЖУРОВА В.С. - из рядов ВКП/б/ - и с к л ю ч и т ь.

Считать использование тов. Журова на кооперативной работе не желательным.

Присутствуют: член Провертройки Воск-Жито, Представитель ячейки Святкин, Докладчик т. Пулекин.

Журов присутствует.

П о с т а н о в и л и :

За полную неискренность перед Партколлегией в вопросах освещения пред"явленных обвинений, 2/ отсутствие большевитской твердости признать свои ошибки, а наоборот, проявляет тенденцию всю вину свалить на кого-то, выставляя себя "кровно обиженным" партией и советской общественностью. 3/ Абсолютное отсутствие со стороны Журова данных опровергающих его связь с чуждым элементом - тестем попом и остальных пунктов пред"явленного обвинения - считать решение проверочной Комиссии об исключении тов. Журова из рядов ВКП/б/ правильным, подтвердив его.

Утверждено Президиумом Обл.КК от I/XII-29г. пр. № 20.

Подлинная за надлежащими подписями.

С подлинным верно: Тех. Секретарь ПК -

Партколлегия в составе: ЛИТВИНОВА, ФОМИНОВ и ДАНКЕВИЧА.

В фельд.отделение О.Г.П.У.

№ 926
28/XII-29 г.

Препровождается секретный пакет литер "А" Смол.ОКР.КК ВКП/б/, для воучения по принадлежности.

Отв.Секр.П/К ОКР.КК ВКП/б/ /Коротков/

Пролетарии всех стран соединяйтесь!

ВСЕСОЮЗНАЯ
Коммунистическая Партия
(большевиков)

ЕЛЬНИНСКИЙ
РАЙОННЫЙ КОМИТЕТ
Смоленского окр.

"1" Апреля 1930 г.
№ 110
п/о. Ельня

В СМОЛЕНСКУЮ ОКРУЖНУЮ КОНТРОЛЬНУЮ КОМИССИЮ ВКП/б/.

Комиссия по проверке Ельнинской Парторганизации сообщает, что вместо предполагаемого количества, не прошедших чистку Партии I5-ти чел. райком предоставил список на 4I-го партийца, но этот список далеко неточный, ввиду чего Комиссия вынуждена начать свою работу только с 3-го января с/г, а до этого Комиссия ведет свою работу по выявлению непрошедших.

Приступит к проведению работу во первую очередь городских ячеек, т.к. по сельячейкам сведений в райкоме ВКП/б/ нет, а выехать в ту или иную ячейку, Комиссия до получения сведения если не прошедшие в ячейке - не решается, т.к. возможны бесцельные поездки.

Полученные материалы из ОКРКК в большинстве на проверенных ранее, поэтому использованы нами не будут, сообщите-куда их передать уполномоченному ЦКК по району, или вернуть в ОКРКК.

По мнению Комиссии предшествующая Комиссия по проверке Ельнинской организации многое не сделала, - это свидетельствуют те факты, которые сейчас выявлены райкомом и Комиссии по чистке соваппарата, а именно - исключение ряда партийцев за якшание с чуждым элементом, искривление классовой линии, пьянство, дезертирство с колхозов и снятие с работы по чистке соваппарата. - Председателя РИК-а т.БОРИСОВ, и Председателя Правления Ельнинского ЕПО т.ГРИГОРЬЕВА за искривление классовой линии, за зажим самокритики, использование служебного положения, безхозяйственность, и прочие проступки.

Ввиду того, что выделенный третий член Комиссии т.АКИМОВ работает Председателем Комиссии по чистке соваппарата и до приступления к работе нашей Комиссии не освободится, вводится другой товарищ Свечникова, о чем ставлю Вас в известность.

Про проведении чистки Комиссия будет обращать внимание на проверку выполнения практических предложений Комиссии ранее проверяемой организацию.

Председатель Проверкома /Боровский/

В Президиум Смолгорсх
от чл. ВКП(б) Михайлова
Николая Николаевича

Заявление

Прошу президиум Смолгорсх восстановить
меня в ряды ВКП(б) т.к. исключен
был из ВКП(б) вопреки моей воли,
сам и парт. стаж не теряли

К сему Михайлов

В Смоленскую Окружную Контрольную
Комиссию ВКП/б/.т.КОРОТКОВУ.-

От быв.Уполномоченного НК и
РКИ по Демидовскому району
Б О Д Р О В А.-

Докладная записка.

Настоящим ставлю Вас в известность, что вслед-
ствие моего перевода по ведомственной линии из Де-
мидовского района в Ярцевский на постоянную работу,-
прошу все дела по линии Контрольной Комиссии Демидов-
ского района сдать.
Один экземпляр описи при сем прилагаю.-

БОДРОВ

О П И С Ь

дел Уполномоченного Контрольной Комиссии ВКП/б/ и РКИ по Дзер-жинскому району за 1929-30 год.-

I.-

К Н И Г И:

1.Журнал входящих бумаг на.....12 лист.

2. -"- исходящих бумаг на..... 12 -"-

II.-

Д Е Л А:

1.Дело № I о прикуплями и распоряжениями вышесто-ящих парторгано на.....11 -"-

2.Дело № 2 с общей перепиской на..... 87 -"-

3.Дело № 3,с материалами и заявлениями к чистке Совпартарата на..... 53 заявлен.

4.Папка ожидающей переписки с..... 2-мя протокол. переписками.

По настоящей описи книги,дела и переходящую переписку

8-го Января 1930 года:

Сдал ВОДРОВ

Принял

Р. С. Ф. С. Р.
ПРОКУРОР
Смоленского округа
Западной области

«20» января 1933 г.

№ 4К3

г. Смоленск, телеф. 2-14.

В Смол. Окр. КК.

Окрпрокуратура сообщает, что Председатель Никулинского сельсов[ета] т. СКУЛАЧЕНКОВ Василий Дорофеевич член ВКП(б) Руднянской организации парт. билет №-1011512, привлечен к уголовной ответственности по ст. [illegible] УК.-

Прокурор округа (Гурьев)

Секретарь (Кучук)

Р. С. Ф. С. Р.
Н. К. Р. К. И.

ЗАПАДНАЯ ОБЛАСТНАЯ
РАБОЧЕ-КРЕСТЬЯНСКАЯ
ИНСПЕКЦИЯ

17 ЯНВАРЯ 1930 г.
№ 42
г. Смоленск
здание обкома ВКП(б)
телеф. №№ 510, 533 и 213.

ВСЕМ ОКРУЖНЫМ Р.К.И.
/кроме Вяземск./
Смоленской

Сообщите в срочном порядке в Бюро Жалоб ОблРКИ - как прошла у Вас чистка Биржи Труда, закончена ли, ее результаты и в чем выразилось участие органа РКИ в проверке.
Срок исполнения "29" января 1930 г.

ЗАВ БЮРО ЖАЛОБ ОБЛ РКИ рубен

Служебная записка

116

Февраль 10 1932

Кому Тов. Сергейкал

Не всем еще не писал потому что
телеграмм - принимается,
так что и вы ждальные

С приветом

Пролетарии всех стран, соединяйтесь!

Всесоюзная Коммунистическая Партия (большевиков)

ЗАПАДНАЯ ОБЛАСТНАЯ КОНТРОЛЬНАЯ КОМИССИЯ

г. Смоленск.

№ 4215 Дата 12/I. 30 г.

При ответе ссылка на наш № обязательно

Посылается (кому): Смол. Окр. КК, Окружкому и на руки тов. ГЕНЕРАЛОВУ.

В Ы П И С К А

из протокола заседания Парттройки Обл. КК ВКП (б) № 43а п. 5 от 14/XI 19 29 г.

С л у ш а л и:

Апелляция тов. ГЕНЕРАЛОВА Ивана Михайловича на решение Проверкомиссии об исключении его из рядов ВКП/б/.

ГЕНЕРАЛОВ Иван Михайлович, 37 лет, из крестьян, рабочий ткач Ярцевской фабрики, образование - низшее, в Красной Армии с 1918г. по 1923 год на разных должностях в боях участвовал в армии Буденного, член ВКП/б/ с 1926 года исключен из партии ячейкой Ярцевским Укомом и Президиумом Смоленской Окр. КК за насилие и принуждение к половому сожительству с гр. Рытькиной в результате чего последняя покушалась на самоубийство путем отравления уксусной эссенцией. ГЕНЕРАЛОВ осужден на 1 год лишения свободы с заменой принудительных работ на тот же срок. В апелляции тов. ГЕНЕРАЛОВ заявляет, что он с указанной гр-кой был в половой связи 3 месяца по обоюдному соглашению и отравилась она не потому, что он ее принуждал к сожительству, а за то, что ее мать уволили как инвалидку, а ее не поставили на место матери на работу. Часть вины признает, потому что он находясь в половом сожительстве с Рытькиной был женат и имел ребенка. По заявлению ГЕНЕРАЛОВА, РЫТЬКИНА и на Суде заявила, что она с ним не была в сожительстве по добровольному соглашению.

Из приговора Суда явствует применение ГЕНЕРАЛОВЫМ физической силы для обладания РЫТЬКИНОЙ и что отравление вызвано именно причиной обмана Рытькиной, а никакими другими мотивами.

ГЕНЕРАЛОВ присутствует. Докладчик Ровбо.

П о с т а н о в и л и :

Решение Смоленской Окр. КК об исключении ГЕНЕРАЛОВА из рядов ВКП/б/ - п о д т в е р д и т ь.

Утверждено Президиумом Обл. КК от 4/XI-29г. прот. № 21.

Подлинная за надлежащими подписями.

Подлинным в е р н о:
Тех. Секретарь ПБ-

Парттройка в составе т.т. Дьяконедова, Калиновского и Елагина.

Секретарю парткомитета
тов. Корниенко

Посылаю Вашему сведению и руководству
вагончик "Разведчик Пути", чтобы будет
тебе предварительным материалом
по оценке посевов Компании.

Зам. пред. ... Новиков

НА ФРОНТЕ ОСЕННЕЙ-ПОСЕВНОЙ КАМПАНИИ.

Смоленским Окружкомом ВКП /б/ мобилизовано- 70 работников города для практической помощи местам в проведении осенней- посевной кампании сроком до 1-ое конца.

С мобилизованными т.т. проведено инструктивное совещание как по вопросам осенней- кампании вообще, так в частности и по вопросам двухнедельника по оказанию материальной помощи деревенской бедноте, дня коллективизации" и мероприятий по развертыванию 3-го займа индустриализации.

Все посланные т.т., все райкомы партии и партячейки должны со всей серьезностью и боевой готовностью приступить к развертыванию осенней- посевной кампании.

Из первых сведений, две недели назад посланных деревенским отделом Смоленского Окружкома, работников города в деревню видно, что в общем и целом подготовительная работа проходила и кое где уже имеет заметные результаты /составление планов, их проработка, подготовка с/х. машин, проведение агроминимума и т.д./.

Однако на ряду с этим на некоторых участках мы видим большие пробелы благодаря невнимании и наших недоработок.

Вот, что нам сообщают наши уполномоченные из районов:

" " Райком мало инструктирует работников деревни, плохо работает в этом отношении комсомол, социалистическое соревнование многим не ясно, суческий с/с. работает плохо, отсутствует партруководство/ Духовщинский район т. Вапзиков/."

" К социалистическому соревнованию кое где относятся не серьезно так например два председателя коммуны встретясь на базаре решили соревноваться и один другому налету сказал, что я тебя вызываю, а другой ответил "вызываешь так и вызывай" и все. Коммуна "Равенство" плана по осенней посевной кампании не составила. "Первомайская" коммуна, вызвает на соревнование "Октябрьскую", выставляет пяд ценных пунктов, а "Октябрьская" коммуна общим собранием своих членов /см. прот.№7/ отвечает:

" В виду того, что за весенний период нам не было ни каких агрономических указаний от нашего кустового агронома, а потому от соревнования с "Первомайской" коммуной отказаться".
/ Монастырщинский район, уполномоченный Осипов/.

Справедливо куда же годится такая постановка дела и это тогда когда социалистическое соревнование прокатывается могучей, все усиливающейся бесконечной волной и порождает колхозы "Гиганты", /Рудянский, Понизовики и др. районы/, а тут существующие колхозы вместо примера лезут на черную доску.

" Машины готовы но по участкам не развиты. Помощь бедноте проходит формально. ККОВ имеют непригодную для засева землю, уполномоченные выделены но на местах не видят, а некоторые являются в деревню формально для счета выезда, по некоторым с/советам нет ни каких сведений о контрактации./ Ельнинский район, уполномоченный -Прокофьев/."

" План составлен и проработывался. Плохо по некоторым с/советам, где в планах говорится о поднятии урожайности, о расширении посевной площади, но вместо цифр точки.

120

нет пунктов с сеченных товарищества, о сеченных фондах и коллективизации. Уполномоченные не работают тогда как в Рике мне говорили о том, что я мол, поздно приехал и мы все процелали. в Заверичаской с/совете, где особенно кулаки работают во всю, на общем собрании по докладу осенне- посевной кампании, председатель Рика не дал высказаться в прениях не смотря на большое желание со стороны крестьян, меня назвал гастролером говоря, что вы приезжаете критиковать наши планы." /Касимский район, уполномоченный -Лахманов./

" Планы только составлены, но на местах очень плохо и неконкретно, надо погонять и помогать. Нет учета бедноты, незнают кому оказывать помощь, есть машины но они не распределены, об организации семфондов вопрос не двинут с места. Самообложение проводится слабо с искажением классовой линии, например там где населенность с бедняцким преобладанием платят 25%, а там где зажиточные -8%. /Богородский район- уполномоченный -Гончарик/.

" Подготовительная работа идет в среднем хорошо. Есть предпосылки организации колхозов, развертывания классовой борьбы, одно плохо, это машины в хаотическом состоянии, три у них совсем забраковали, меры принимаются и все будет урегулировано." /Понизовский район- уполномоченный- Петров./

Еще бы можно было привести несколько разнообразных фактов отрицательных сторон, говорящих за невнимательность, не серьезность к столь важному делу, как осенне- посевная кампания, но достаточно и приведенных, что бы сказать, что надо подтянуться.

Мы не говорили о положительных сторонах более подробно, они есть и ими остануться, но приводя отрицательные моменты в подготовке к осенне- посевной кампании мы должны на учете опыта исправить недоработанное и не допускать ляпсусов в дальнейшем, перестраиваясь на ходу.

Все местные организации должны теперь же, продуманно планово и организованно, приступить к столь боевой, политического значения задачи, как успешное проведение осенней посевной кампании, приступить с таким расчетом, что бы каждая организация на этом экономическом фронте была превращена в боевой штаб по проведению осенней посевной кампании, по оказанию помощи бедноте, по объединению вокруг последней бесспорного середняка, с решительным наступлением на кулака, тормозящего реконструкции, коллективизации с/хозяйства.

Парторганизации должны с ленинским умением произвести расстановку мобилизованных сил, как округа так и своего партийного, комсомольского и беспартийного актива, с таким расчетом, чтобы ни один из участков осенне- посевного фронта не имел прорыва и обеспечивал выполнение намеченного плана работ.

7-го августа-29г. НОВОСЫТОВ.

С. С. С. Р.

Пролетарии всех стран, соединяйтесь!

ВЫХОДИТ ОДИН РАЗ В МЕСЯЦ
на год—10 р., на 6 мес.—
5 р. 50 к., на 3 мес.—3 р.
Отдельные №№ 35 коп.
Тарифное явл.: 1 пол.—180 р.,
1/2 пол. 100 р., 1/4 пол.—60 р.,
для учреждений связи
скидка 40%.
Подписка принимается
во всех предприятиях связи.

БЮЛЛЕТЕНЬ

НАРОДНОГО КОМИССАРИАТА ПОЧТ и ТЕЛЕГРАФОВ

ДЕСЯТЫЙ ГОД ИЗДАНИЯ

№ 1 | 24 января 1930 г. | № 1

СОДЕРЖАНИЕ:

Действия и распоряжения Правительства СССР.

— Постановление ЦИК и СНК СССР об уголовной ответственности за выпуск недоброкачественной продукции и за несоблюдение стандартов.

Постановления Коллегии НКПиТ.

— По вопросу о подготовке и участии всех видов связи в проведении весенней посевной кампании.

— Об изменении и дополнении инструкции «о порядке и условиях приема и распространения частных об'явлений и рекламы через аппарат связи».

Приказы Народного Комиссара Почт и Телеграфов СССР.

№ 18/147. О допущенной в Уральском У волоките с высылкой в Сталинград для Тракторстроя коммутатора.

№ 41/163. О халатном отношении к распоряжению НКПиТ ПЭКЗІ и ЖДОЗ г. Москвы.

№ 48/164. О небрежном обслуживании и надзоре за междугородными сообщениями.

Циркуляры Народного Комиссариата Почт и Телеграфов СССР.

№ 25/116. О Центральном бюро невыданной международной корреспонденции (простой и заказной).

№ 41/118. О мерах для более обеспеченной пересылки ценностей.

№ 10/120. Об изменении списка управлений связи.

№ 47/123. Об изменениях в сборнике тарифов списка местностей, расстояния и дополнительного тарифа на посылки Узбекистана и Таджикистана.

№ 86/124. О прекращении направления в ЦБК переписок справочного характера о переводах и посылках.

№ 48/125. О содействии посевной кампании.

№ 58/126. О порядке составления фактур на отправленные материалы.

№ 47/127. О банковских письмах с иностранной валютой.

№ 47/129. Об изменении циркуляра № 41/315 1929 г. о хлебофуражных посылках.

— Об'явления счетного отдела НКПиТ: I и II.

— Об'явление почтового отдела НКПиТ.

Действия и распоряжения Правительства СССР.

Постановление Центрального Исполнительного Комитета и Совета Народных Комиссаров Союза ССР об уголовной ответственности за выпуск недоброкачественной продукции и за несоблюдение стандартов.

На ряду с огромным количественным ростом продукции государственной промышленности за последнее время наблюдается ряд случаев ухудшения качества выпускаемых изделий как идущих на широкий рынок, так и предназначенных для нужд самой государственной промышленности и транспорта. Важнейшую задачу снижения себестоимости путем рационализации и увеличения производительности труда предприятия в ряде случаев пытаются разрешить путем ухудшения качества продукции. Это явление служит серьезной помехой делу социалистического переустройства народного хозяйства, а также наносит большой вред интересам рабочих и крестьян, как потребителей товаров. Для успешного социалистического строительства необходим решительный перелом в сторону улучшения качества продукции, а также стандартизации ее.

В целях усиления борьбы с выпуском недоброкачественной продукции и нарушением установленных стандартов Центральный Исполнительный Комитет и Совет Народных Комиссаров Союза ССР постановляют:

На основании второй части ст. 3 основных начал уголовного законодательства Союза ССР и союзных республик (Собр. Зак. Союза ССР 1927 г. № 12, ст. 122) предложить центральным исполнительным комитетам союзных республик предусмотреть в уголовных кодексах:

1) за массовый или систематический выпуск из промышленных и торговых предприятий недоброкачественных изделий — лишение свободы на срок до 5 лет или принудительные работы на срок до 1 года;

2) за несоблюдение обязательных стандартов — лишение свободы до 2 лет, или принудительные работы на срок до 1 года.

Председатель Центрального Исполнительного Комитета Союза ССР **Ф. Ходжаев.**

Зам. председателя Совета Народных Комиссаров Союза ССР **В. Шмидт.**

Секретарь Центрального Исполнительного Комитета Союза ССР **А. Енукидзе.**

Москва, Кремль, 23 ноября 1929 г.
(«Изв. ЦИК» от 5/I—30 г. № 5 (3852).

Постановления Коллегии Народного Комиссариата Почт и Телеграфов СССР.

(Протокол № 15, п. 88, от 6/I—30 г.).

По вопросу о подготовке и участии всех видов связи в проведении весенней посевной кампании.

По почтовой связи.

1. Установить отличительную отметку на почтовых отправлениях, относящихся к посевной кампании — «Посевное». Отправления с этой отметкой подлежат срочной пересылке и вручению адресатам.

2. Установить на время посевной кампании прием почтовых отправлений всякого рода (относящихся к посевной кампании), в том числе ценных и денежных, вне очереди и в неурочное время, использовав для этой цели дежурных на почте, телеграфе и телефоне.

3. Установить прием посылок с семенным материалом только от учреждений, распределяющих этот материал.

4. Предложить всем почтовым предприятиям заблаговременно договориться с учреждениями, распределяющими средства по колхозам и совхозам, о сроках, когда должны поступить эти средства на места, дабы обеспечить наличность денежных знаков.

5. Предложить УУ проведение посевной кампании использовать для укрепления внутрирайонной почтовой связи, особенно для организации ее в районах, значительно уже затронутых коллективизацией (районов сплошной коллективизации) и в совхозах. Имея в виду, что средства для развития низовой почтовой связи и учащения хода почт отпущены из расчета проведения этих мер лишь со 2-го полугодия, предложить УН, указав каждому району ориентировочную цифру на развитие низовой почтовой связи и учащение хода почт, предложить районным отделениям немедленно войти в соглашение с райкомами о достаточном развитии почтовой сети и учащении хода почт и доле участия в этом местных советских органов и колхозов. УН должен иметь в виду, что в этом году из-за недостатка средств расходы, вызванные этими мероприятиями, ведомство покрыть не может, и поэтому необходимо максимально использовать средства местных заинтересованных органов (исполкомов, совхозов и колхозов).

6. В исключительных случаях, по договоренности завпредов с соответствующими организациями, там, где невозможно участить ход почты, допускается для пересылки срочных посевных почтовых отправлений, в том числе и денежных, использовать специальных нарочных. Последних оплачивают организации — отправители указанных выше срочных пакетов.

7. Особое внимание уделить своевременному и аккуратному снабжению сельских местностей периодической печатью, установив за этим специальное наблюдение.

8. В целях содействия проведению постановления правительства о ликвидации агрономической неграмотности, предложить газетным бюро разработать и провести в жизнь план увеличения количества распространяемых крестьянских газет, с.-х. журналов и особенно курсов заочного обучения по сельскому хозяйству.

9. Рекомендовать использовать рекламу на конвертах и штемпелях для популяризации посевной кампании и колхозного строительства.

По электрической связи.

10. На время посевной кампании установить новый вид телеграммы с литером «Посевная». Эти телеграммы принимаются от учреждений и лиц, руководящих посевной кампанией, оплачиваются как обыкновенные, но передаются наравне с телеграммами «Правительственная».

11. Междугородные телефонные переговоры по вопросам посевной кампании предоставлять по обыкновенному тарифу в разряде «срочных». Заказы на вызов к телефону передавать вне очереди. УН и КЗ, совместно с соответствующими организациями, установить круг лиц, которые могут пользоваться этим правом.

12. Смотря по местным условиям, по усмотрению УН и согласовании с местными партийными и советскими органами, в необходимых для обслуживания посевной кампании случаях и пунктах, установить удлиненное время действия телеграфа и телефона.

13. На время посевной кампании усилить технический надзор за неисправностью линейных и станционных т/т сооружений и организовать быстрое устранение повреждений.

14. К началу посевной кампании закончить телефонизацию более крупных совхозов и колхозов, намеченных планом, приняв все меры к своевременной переброске материалов в места строительства. В частности, работы по телефонизации колхоза «Гигант» к началу посевной кампании должны быть закончены.

НТ, НСБ и УУ в недельный срок выработать план переброски и обеспечения этого строительства необходимыми материалами.

По городским телефонам.

15. Установить внеочередное исполнение заказов на телефонные установки для учреждений и лиц, непосредственно участвующих в подготовке и проведении весенней посевной кампании, по постановлению посевтроек.

16. Установить усиленный технический надзор и проверку исправности телефонов указанных в п. 15 учреждениях и лиц и организовать быстрое устранение могущих быть повреждений.

17. Установить внеочередное соединение указанных в п. 15 телефонов, переведя их на станциях на особые вызывные сигналы на время посевной кампании, распространив эту меру на строго ограниченный круг лиц.

По радиовещанию.

18. Всем радиоцентрам на ближайшие месяцы поставить в центре своей работы вопросы проведения посевной кампании.

Развить широкую пропаганду мероприятий соответствующих органов, организуя на выполнение их широкие батрацкие и бедняцко-середняцкие массы.

19. С этой целью радиоцентры должны заблаговременно разработать специальные планы проведения посевной кампании, согласовав их с местными партийными и советскими органами.

20. В период подготовки и проведения кампании проводить всесоюзные, краевые и местные радиопереклички и радиомитинги, посвященные весенней посевной кампании.

21. Широко привлекать к микрофону центральных и местных работников для отчетов по вопросам подготовки и проведения весенней посевной кампании.

22. Установить постоянную живую связь с опорными пунктами в деревне—колхозах и совхозах, создав в них работоспособные селькоровские группы.

23. Практиковать трансляции заседаний низовых советов и производственных совещаний.

24. Организовать выезды работников радиоцентра в отдельные с.-х. районы для непосредственного наблюдения за ходом посевной кампании.

25. Провести широкий инструктаж всего низового актива, радиовещания (специальных радиокорреспондентов, радио-рабселькоров, студентов радио-рабоче-крестьянского университета) по вопросам обеспечения активного участия их в проведении весенней посевной кампании.

26. По линии учебной работы организовать специальные сельскохозяйственные курсы. Организовать подготовку по радио направляемых в колхозы 25 тыс. рабочих.

Радио-рабоче-крестьянскому университету провести цикл вопросов посевной кампании для подготовки учительства для обеспечения активного участия их в проведении кампании.

27. Журналу «Радиослушатель» сосредоточить внимание на своевременном освещении вопросов посевной кампании.

28. Предложить НРЭ усилить радиофикацию, в первую очередь районов сплошной коллективизации и совхозов, с тем, чтобы закончить эту работу к началу посевной кампании.

29. Поручить НРЭ совместно с ОДР обеспечить переносной радио-телефонной связью крупные колхозы и совхозы во время весенних полевых работ.

По НТР.

30. За работниками связи, мобилизованными партийными и профсоюзными организациями для проведения посевной кампании сохранить должности и выплачивать получаемое ими до мобилизации жалованье.

Общие вопросы.

31. Обратить особое внимание УН, КЗ, ОЗ и АЗ и всех работников связи на необходимость особой четкости, аккуратности и быстроты работы всех видов связи.

32. Предложить всем завпредам использовать созываемые расширенные пленумы исполкомов, а также и другие собрания, конференции и с'езды представителей мест, для информации о видах и способах участия связи в посевной кампании.

33. Предложить всем завпредам, совместно с местными партийными и профсоюзными организациями, раз'яснить на общих собраниях работников особое значение их активного участия в проведении посевной кампании.

Рекомендовать организовать социалистическое соревнование на наилучшую организацию и работу районной связи по обслуживанию посевной кампании.

34. Во всех оперативных отделах НКПиТ, УУ, КК и крупных ОО непосредственное руководство и наблюдение за выполнением настоящей директивы возложить на специально выделенных для этой цели ответственных работников. Это, однако, не значит, что ответственность за организацию и обслуживание посевной кампании снимается с начальников отделов НКПиТ, УН, КЗ, ОЗ и АЗ.

35. Предложить всем УН, начиная с января и до окончания посевной кампании, каждого 1 и 15 числа месяца представлять НКПиТ краткие доклады о проделанной работе и ходе обслуживания посевной кампании.

36. Считать необходимым настоящую директиву довести до сведения всех руководящих органов по посевной кампании как в центре, так и на местах. Местные органы информирует УН, КЗ, ОЗ и АЗ.

Н Антипов.

«Утверждаю».
Н Антипов.
18 января 1930 г.

(Протокол № 17, п. 97 от 18/1—30 г.).

Об изменении и дополнении инструкции «о порядке и условиях приема и распространения частных об'явлений и рекламы через аппарат связи» от 10 ноября 1928 г. («Бюлл.» № 21—28 г.).

Дополнить инструкцию «о порядке и условиях приема и распространения частных об'явлений и рекламы через аппарат связи» пунктами 5, 6, 7 и 8 следующего содержания:

«5. Рекламные и агитационные тексты могут быть помещаемы на верхней части первой страницы почтовой бумаги, продающейся в почтово-телеграфных учреждениях, и не должны превышать 3½ см в вышину.

Заказы на этот вид рекламы принимаются в количестве не менее 100.000 экземпляров по следующему расценку:

КОЛИЧЕСТВО	Цена
За 100.000 экз.	200 руб.
» 300.000 »	550 »
» 500.000 »	800 »
» 1.000.000 »	1.500 »

6. На бесштемпельных конвертах реклама принимается на верхнем и нижнем клапанах тыловой стороны.

Стоимость рекламы на 1.000.000 конвертов — 600 рублей.

7. Об'явления и пропаганда по всем видам ведомственной рекламы, идущие от отделов НКПиТ, за исключением рекламы для радиовещания, проводятся исключительно через рекламный отдел издательства.

8. Со всех цен, установленных настоящей инструкцией, издательство НКПиТ имеет право отдельным рекламодателям предоставлять скидки по взаимному соглашению.

Пункт 2-й инструкции — расценок рекламы на почтовых карточках и штемпельных конвертах — изменить следующим образом:

Количество	Стоимость за 1000 экземпл.		
	Почт. карт.	Конв. в 1 кр.	Конв. в 2 кр.
500.000	3 р.	4 р.	5 р.
1.000.000	2 »	3 »	4 »

Примечание к п. 1 в связи с введением п. 8 отменяется».

Приказы Народного Комиссара Почт и Телеграфов СССР.

О допущенной в Уральском У волоките с высылкой в Сталинград для Тракторстроя коммутатора.

1 января 1930 г. № 18/147.

15 июня 1929 г. Уральское У обратилось с просьбой в НКПиТ оказать содействие в обмене имеющегося в его распоряжении свободного нового гейслеровского телефонного коммутатора на три рабочих места по 100 номеров на несколько коммутаторов меньшей емкости.

Основываясь на таком заявлении, НТФ 1 июня 1929 г. дал распоряжение Уральскому У о высылке этого коммутатора в Сталинград для Тракторстроя, где нами было принято обязательство об устройстве телефонной станции. Уральское У распоряжение не выполнило и сообщило, что коммутатор необходим для установки в Перми.

После целого ряда дополнительных распоряжений НТФ Уральское У выслало коммутатор в Сталинград лишь в августе месяце.

В результате обязательство перед Тракторстроем было выполнено с крайним опозданием, и этим самым усложнены условия работы по одному из крупнейших об'ектов социалистического строительства.

Отмечая этот факт недопустимой волокиты и отсутствия сознания ответственности, УНТ Уральского тов. Седельникову за несвоевременное исполнение срочного распоряжения НКПиТ о высылке коммутатора в Сталинград для Тракторстроя об'являю выговор.

Н Антипов.

О халатном отношении к распоряжению НКПиТ ПЭКЗ I и ЖДОЗ г. Москвы.

11 января 1930 г. № 41/163.

С целью систематической борьбы с неправильностями по обработке почтовых отправлений НКПиТ организовал ряд наблюдательных пунктов для фиксирования неисправностей.

Циркуляром от 6 ноября 1929 г. № 41/47, Бюллетень № 18, ряду узловых учреждений поручалось вести наблюдение за переходящими почтами и составлять сводки упущений, представляя их в НКПиТ. Сводки представили лишь Ленинградское и Харьковское ЖДО.

Проверкой исполнения этого циркуляра в Москве установлено, что ни в ПЭК I, ни в одном ЖДО требуемых работ не организовано. Больше того, ни в ПЭК I, ни в ряде ЖДО Москвы циркуляра № 41/47 даже не читали руководители.

Такое отношение к распоряжениям НКПиТ свидетельствует о полном падении дисциплины даже среди руководящих кадров московских учреждений.

Приказываю УН т. Бородину расследовать этот случай, подвергнув виновных строжайшему взысканию, и о последующем доложить мне.

Другим УН проверить выполнение указанного распоряжения, представив об'яснение о причине несвоевременного представления установленных сводок об упущениях по обработке почтовых отправлений.

Н Антипов.

О небрежном обслуживании и надзоре за междугородными сообщениями.

12 января 1930 г. № 48/164.

В ночь на 7 января с. г. заведывающим отделом междугородных телеграфно-телефонных сообщений тов. Похилевичем была произведена проверка с ТЦФ технического состояния и обслуживания главных междугородных телефонных связей.

В результате этой проверки обнаружен ряд безобразнейших фактов как халатного отношения к обслуживанию основных связей, так и совершенно слабого надзора со стороны предприятий и УУ за техническим состоянием их, несмотря на неоднократно даваемые указания НКПиТ об особом внимании техперсонала к основным электрическим связям.

Подтверждением обнаруженных беспорядков служат следующие примеры:

1. Ярославлю было предложено пригласить техника для испытания 26 цепи: телефонистка заявила, что на телефонной станции ночью технического персонала нет; приглашенный с телеграфа НДТ Немиров подтвердил это и заявил, что на техперсонал телеграфа не возложено обслуживание телефона ночью; кросс закрыт, где находится ключ от него ему неизвестно, и поэтому дать изоляцию он не может.

Однако, после категорического предложения дать изоляцию НДТ Немиров ключ нашел и изоляцию дал. Вызванный на станцию завтехчастью Виноградов не с достаточной уверенностью заявил, что якобы на время отсутствия телефонных техников обслуживание телефонной станции возложено на техников телеграфа, но когда ему было указано, что по заявлению НДТ Немирова на телеграфных техников также обязанностей не возложено, завтехчастью Виноградов ответил, что по опросе им Немирова последний сказал, что «не знаю, почему так заявил».

2. По 20 цепи Тула не могла ответить на беспрерывные вывозы Москвы, вследствие того, что телефонистка Тульской междугородной станции Ган (по заявлению НДТ Макарова со слов телефонистки Семичастновой) вместо этой цепи на ночь на городской коммутатор переключила на бездействующую ночью Веневскую цепь.

3. По 42 цепи Смоленской междугородной станции для испытания цепи было предложено дать Москве на 3½ часа изоляцию и явиться ровно в 4½ часа. НДТ Шварц заявил, что «готово» и явится в указанный час, но среди испытания явилась на этой цепи смоленская телефонистка. На вопрос НДТ Шварцу, почему не было выполнено предложение Москвы, последний не мог дать ответа и неопределенно заявил, что возможно вынул не те предохранители, между тем никаких предохранителей вынимать не было надобности, а нужно было вынуть лишь штепселя в швейцарском коммутаторе.

4. Кроме приведенных фактов, имеются заявления о невозможности производства испытания, вследствие того, что техник занят почтовым делом, как, например, на такой важной магистрали, как Москва—Ленинград, с Подсолнечного нельзя было получить изоляции, в виду того, что дежурный НДТ пошел очищать почтовые ящики.

5. В Коломне и Орехово-Зуеве давно установленные телефонные трансляции бездействуют по причине отсутствия технического обслуживания и абсолютного ощущения заботы в этом со стороны У.

Не в лучшем положении находится надзор за техническим состоянием телефонных цепей, например, такая важная цепь, как Москва—Ростов—Тифлис, непосредственно почти на городском участке Москва—Люберцы изоляцию провода по отношению к земле имела ниже нуля; при изолированных проводах получался входящий постоянный посторонний ток от 12 до 17 вольт, примерно, тоже можно было наблюдать, но в несколько меньших размерах, на 24 цепи Москва—Харьков и др. направлениях.

Такое положение не первый раз подтверждает (не говоря уже о несоблюдении основных правил), о полнейшей расхлябанности, распущенности и прикрываемой злостности, благодаря отсутствию контроля со стороны руководителей У и К, замкнувшихся в своей кабинетной работе и не отражающих живого руководства всей оперативной работой.

В отношении мероприятий по упорядочению обслуживания электрической связи НКПиТ дано достаточно директивных указаний и повторять их я нахожу излишним, а потому в связи с вышеперечисленными случаями приказываю:

1. Руководителям У и К немедленно заняться систематической живой проверкой оперативной деятельности связи и принять действенное участие в оздоровлении всего аппарата, обратив особое внимание на четкость в его повседневной работе.

2. Немедленно принять меры к доведению электрического состояния магистралей до нормального их уровня и поддержанию их постоянно в таком виде, производя проверку путем регулярного электрического измерения.

3. Всем УН в 2-недельный срок пересмотреть правильность использования техперсонала.

4. УН т. Бородину лично доложить мне о конкретных практических мероприятиях, предпринимаемых аппаратом УСМО в отношении наблюдений за обслуживанием и техническим состоянием по записям в технических журналах, пердставляемых ТЦФ и Т в УСМО.

5. Виновным в дезорганизации четкости работы связи НДТ Немирову, телефонистке Ган, НДТ Шварц и за нераспорядительность завтехчастью Виноградову — об'являю строгий выговор.

6. За посылку НДТ в Подсолнечном на очистку почтовых ящиков ОЗ Подсолнечного об'являю строгий выговор.

7. Предупреждаю, что в случаях повторного обнаружения несоблюдения директивных распоряжений и указаний Наркомата виновных буду предавать суду.

Н Антипов.

Ведомственный журнал—лучший путь к поднятию квалификации! Ни одного связиста без „Техники Связи“ и „Хозяйства Связи“!

Циркуляры Народного Комиссариата Почт и Телеграфов СССР.

О Центральном бюро невыданной международной корреспонденции (простой и заказной).

1 января 1930 г. № 25/116.

Единым для всего Советского Союза пунктом, куда должны отныне стекаться все невыданные в СССР простые и заказные письма и бандероли, поступившие из стран Зап. Европы и Америки, назначается Московский почтамт, при котором учреждается Центральное бюро невыданной международной корреспонденции (ЦБНМ).

Примечание. Невыданная в СССР корреспонденция, поступившая из прочих стран, возвращается на общих основаниях, т. е. направляется в те советские пункты международного обмена, через которые она поступила в СССР.

Сверх прямой задачи, заключающейся в оформлении и рассылке по соответствующим странам Всемирного Почтового Союза обратной корреспонденции, на означенное бюро возлагаются следующие задачи:

а) контроль над тем, как поставлена доставка международной корреспонденции в почтовых предприятиях, возвращающих невыданную корреспонденцию, и насколько там правильно применяются к невыданной корреспонденции сроки хранения;

б) досылка в места назначения той корреспонденции, которая явно ошибочно была причислена ими к обратной корреспонденции;

в) перевод на русский язык тех адресов международных отправлений, в которых не могло разобраться из-за незнания иностранных языков или иное почтовое предприятие или почтовый вагон, несмотря на все принятые ими меры;

г) розыск среди безадресных почтовых отправлений тех печатных произведений, в отношении которых поступили заявления о розыскании;

д) учет количества возвращенной за границу корреспонденции.

Об'являя об этом по ведомству, НКПиТ предлагает принять к руководству и исполнению следующие указания:

1. Направлению в Центральное бюро международной невыданной корреспонденции подлежит вся невыданная международная корреспонденция, поступившая из стран Западной Европы и Америки как заказная, так и простая, при этом совершенно независимо от того, имеются ли на оболочке сведения об отправителе или нет.

2. Такая корреспонденция должна направляться непосредственно в Москву при бумажных ярлычках с надписью «Москва П ЦБНМ». Заказная должна пересылаться с припиской к реестру и не счетом, а обязательно с указанием подавательского номера, как это предписано действующими правилами относительно пересылки международной заказной корреспонденции.

3. Обращается особое внимание всех завпредов и ВПС на ту функцию Центрального бюро, которая обозначена в пункте «в» второго абзаца настоящего циркулира, в связи с чем все предприятия связи и почтовые вагоны должны в случае полной невозможности, из-за незнания иностранных языков, разобраться в адресе того или иного письма или бандероли, направлять такие отправления на справку в Центральное бюро невыданной международной корреспонденции. В таком случае на указанном выше ярлыке надлежит делать надпись: «Для перевода» и проставлять на ярлыке календарный штемпель.

4. Все безадресные печатные произведения, т. е. такие, адреса которых стерлись до полной неразборчивости или отпали вместе с оболочками или же отклеились от них и затерялись, должны в равной степени направляться в ЦБНМ при указанном выше ярлыке с надписью: «Безадресная». На ярлыке должен проставляться календарный штемпель.

5. Настоящий циркуляр должен быть вывешен на видном для работников месте во всех почтовых предприятиях (в местах обработки простой и заказной корреспонденции) и во всех почтовых вагонах.

Н Антипов.

О мерах для более обеспеченной пересылки ценностей.

3 января 1930 г. № 41/118.

За последнее время участились случаи хищения ценностей из контрольных мешков.

Расследованием установлено крайне небрежное отношение персонала к пересылке ценностей в контрольных мешках. Прежде всего внимательного подбора мешков для этой цели нет: сплошь и рядом в качестве контрольных употребляются потрепанные мешки из обычной ткани (вместо брезентовых с обязательной прокладкой канатика в борту мешка, затрудняющего снятие перевязи); к тому же перевязь производится крайне небрежно, благодаря чему снятие ее не составляет никакого труда; наконец, опломбирование или опечатание тоже производится настолько небрежно, что пломбу или печать легко подменить.

Установлено также, что в контрольные мешки вкладываются громоздкие посылки, благодаря чему письменная корреспонденция, в том числе ценная, портится.

Сделав распоряжение о выработке для контрольных мешков специального типа мешка, приказываю:

1) управлениям связи сообщить в НКПиТ в кратчайший срок, какое количество мешков требуется для подведомственных учреждений, чтобы обеспечить обмен почт посредством контрольных мешков мешками специального типа;

2) впредь до снабжения учреждений этими мешками в качестве контрольных мешков употреблять безусловно крепкие брезентовые мешки с хорошо сохранившейся прокладкой в борту;

3) обеспечить безусловно тщательную и крепкую перевязь, а также опечатание или опломбирование контрольных мешков, не допуская отправки их как из учреждений, так и из вагонов без осмотра ответственного по учреждению (в крупных учреждениях по отделу отправки почт) и вагону работника;

4) ответственность по наблюдению за заделкой контрольных мешков возложить на указанного выше работника правилами внутреннего распорядка;

5) прекратить вкладывание в контрольные мешки посылок, кроме мелких посылок в мягкой укупорке;

6) от работников, допущенных уже к обмену почт (как равно о тех, которые будут допускаться вновь), отобрать расписку в том, что им известна инструкция для обмена почт от 17 ноября 1925 г. (см. «Бюлл.» № 47 за 1925 г.), в частности, известно правило о том, что обмен почт контрольными мешками производится хотя и без расписки, но считается равносильным выдаче расписки, раз он произведен без каких-либо оговорок в накладной со стороны обменивающих почту.

Имея в виду, что обмен почт при посредстве контрольных мешков установлен для мелких кратковременных стоянок поездов, необходимо КЗ пересмотреть пункты такого обмена почт, ограничив их действительной необходимостью, при чем порядок обмена почт на каждой станции должен быть согласован с заведующим жел.-дор. почтовым отделением, в ведении которого находится линия почтового вагона.

Порядок обмена почт, устанавливаемый в каждом пункте, должен быть предварительно обсужден на производственном совещании соответствующего учреждения и ЖДПО.

Для более обеспеченной пересылки крупных ценностей предлагается открытую пересылку ценностей (ст.ст. 1083—1087 почтовых правил, ч. II) ограничить суммой 5.000 рублей; ценности на большую сумму пересылать заделанными в кожаные вещи или страховые мешки.

НКЧ **Волленберг.**

Об изменении списка управлений связи.

5 января 1930 г. № 10/120.

В соответствии с постановлением II сессии ЦИК СССР V созыва от 5/XII 1929 года («Известия ЦИК» 9/XI № 289) о непосредственном вхождении в состав

Союза ССР Таджикской Союзной Республики, пункт 12 списка управлений связи (циркуляр 8/X 1929 г. № 10/10, «Бюлл.» № 16) следует изложить так: «Туркменская ССР, Узбекская ССР, Таджикская ССР и Автономная Республика Киргизская».

НКЧ Мусатов.

Об изменениях в сборнике тарифов списка местностей, расстояния и дополнительного тарифа на посылки Узбекистана и Таджикистана.

8 января 1930 г. № 47/123.

В связи с установлением железнодорожного движения по новой линии Термез—Дюшамбе, внесите в сборник тарифов на страницах 144 и 145 следующие изменения по Узбекистану и Таджикистану:

Байсун — оставьте без изменения.

Гиссар, Дюшамбе, Янги-Базар, Файзабад и Обигарм — исключите.

Список местностей, показанных по графе 1, начиная от Помбачей до Мургаба на Памире включительно, наименование трактов, показанных по графе 2 против этих местностей, и время функционирования трактов, показанное по графе 4, оставьте без изменения.

В расстояния и в дополнительный тариф внесите следующие исправления:

Наименование мест	Наименование трактов	Расстояние в км от начального пункта	Время функционирования тракта	Размер дополнит. тарифа за кг	Примечание
Помбачи	Дюшамбе—Гарм	140	Круглый год	— 25	Расстояние от Дюшамбе
Гарм		180		— 25	
Кангурт	Дюшамбе—Куляб	100		— 15	
Туткаул		115		— 20	
Кзыл-Мазар		130		— 20	
Куляб		149		— 25	
Курган-Тюбе	Дюшамбе—Сарай-Комар	152		— 20	
Джиликуль		200		— 25	
Кабадиан		235		— 30	
Сарай-Комар		278		— 35	
Калай-Хумб	Гарм—Мургаб на Памире	303		— 50	
Хорог		554		1 10	
Нют		663		1 30	
Лянгар		833		1 50	
Мургаб на Памире		994		1 95	

НКЧ Волленберг.

О прекращении направления в ЦБК переписок справочного характера о переводах и посылках.

11 января 1930 г. № 86/124.

Для улучшения справочной службы по переводной и посылочной операциям с 1-го января 1929 г. введены новые правила оформления выплаты переводов и выдачи посылок, обеспечивающие учреждения связи всеми документами, необходимыми для непосредственного (без запроса ЦБК) наведения справок о переводах и посылках (п. 16 циркуляра № 23/244 «Бюлл.» № 16 1928 г., впоследствии включен в ст.ст. 397—400 почтовых правил, ч. IV, изд. 1929 г., и п.п. 12—14 циркуляра № 23/349 «Бюлл.» № 22—28 г.).

Между тем, до сих пор ЦБК загружается переписками справочного характера по почте и по телеграфу о переводах и посылках.

Переписки эти свидетельствуют: а) о недостаточном усвоении работниками местных учреждений почтовых правил по розысканию переводов и посылок и удовлетворению претензий клиентуры; б) стремлении сбыть справки в ЦБК.

Для устранения этого явно ненормального положения НКПиТ предлагает:

1. Прекратить направление в ЦБК переписок справочного и розыскного характера по переводам и посылкам, поданным после 1-го июля 1929 г., разрешая дела по заявлениям до 300 р. на местах в порядке ст. 591 (исправл. редакции), почтовых правил, ч. IV, на основании остающихся в учреждении извещений.

2. Прекратить наведение в ЦБК справок об отправке наложенных платежей, т. к. на основании ст. 263 в исправл. редакции почтовых правил, ч. IV, к извещениям должны прикладываться для справок расписки из тетради ф. № 5.

3. Требовать при приеме заявлений от клиентуры о розыске отправлений пред'явления почтовых расписок (или засвидетельствованных копий), в приеме этих отправлений, руководствуясь в точности ст. 577 почтовых правил, ч. IV.

4. В требованиях ЦБК о высылке подлинных бланков точно указывать, чем именно вызывается требование их, а при возвращении бланков в ЦБК кратко сообщать о результатах расследования.

5. Сохранить направление в ЦБК, кроме подлинных требований судебно-следственных органов на всякую сумму (ст. 625 почтовых правил, ч. IV): а) переписок У и К по внутриведомственным расследованиям на суммы свыше 300 руб., в порядке ст. 591 почтовых правил, ч. IV, и то лишь в тех случаях, когда в учреждениях нет исчерпывающих материалов для определения правильности или неправильности выдачи, или таковые вызывают сомнение, и б) переписок (независимо от суммы), в случаях утраты клиентами почтовых расписок после подачи ими заявлений о выдаче вознаграждения (ст. 593 почтовых правил, ч. IV).

6. Администрации учреждений систематически следить за выполнением работниками ст.ст. 397—400 почтовых правил, ч. IV, и п.п. 12—14 циркуляра № 23/349 («Бюлл.» № 22—1928 г.), об обязательном оставлении и точном оформлении извещений на переводы и посылки, учитывая, что они являются основным материалом для справочной службы.

7. ЦБК установить наблюдение за переписками учреждений, и, в случае необоснованности требований справок или подлинных бланков, — о каждом случае сообщать К или У для наложения на виновных взысканий на невыполнение распоряжений НКПиТ об оставлении и надлежащем оформлении справочных материалов.

8. В целях ускорения прохождения на местах дел по претензиям клиентуры, — установить полное оформление всех без исключения извещений на выдаваемые в учреждениях и доставляемые письмоносцами переводы и посылки независимо от суммы, предлагая клиентам при получении ставить на извещении отметки о пред'явленном документе за собственноручной их подписью. При выдаче известным лицам, без предъявления удостоверения, извещение должно скрепляться отметкой и подписью клиента об его личной явке за получением.

В соответствии с этим 1-ю часть 1-го абзаца ст. 404 почтовых правил, ч. IV, заменить следующей редакцией: «При оплате всех без исключения переводов документ, удостоверяющий личность получателя, должен быть отмечен самим получателем на извещении». Остальная часть абзаца «на последнем указывается . . . . . и т. д.» — оставить без изменения.

Абзац 3-й той же статьи исключить.

Ст. 405 почтовых правил, ч. IV, изложить следующей редакции: «если грамотный адресат, явившийся за получением денег по переводу, лично известен работнику, производящему выдачу переводов или заведывающему почтовым учреждением, то деньги по переводу выдаются адресату без истребования удостоверения личности, но с обязательным учинением получателем на извещении отметки по следующей форме: «являлся такой-то (подпись)», под которой выдающим работником или заведывающим учреждением ставится отметка, указанная ниже в ст. 406».

Добавить 2-й абзац ст. 405: «при выдаче переводов по доверенности на извещении получателем ставится отметка по следующей форме: «являлся по доверенности такой-то (подпись)».

9. Дополнить ст. 412 почтовых правил, ч. IV, следующим указанием: «разовые доверенности и удостоверения на отдельных листках прикладываются к извещениям (повесткам), на данные переводы».

НКЧ Волленберг.

О содействии посевной кампании.

11 января 1930 г. № 48/125.

На время посевной кампании устанавливается:

1. Прием от учреждений и лиц, руководящих посевной кампанией, телеграмм за обыкновенную плату с отметкой перед адресом «Посевная» и с отнесением их при обработке по аппаратам и доставке адресатам к очереди правительственных. Перед служебным заголовком таких телеграмм следует давать отметку «пр».

2. Все междугородные телефонные переговоры по вопросам посевной кампании предоставлять по обыкновенному тарифу, при чем переговоры учреждений и лиц, имеющих право на ведение правительственных переговоров, должны быть пропускаемы в очереди правительственных, все же прочие «посевные» переговоры в очереди срочных. Заказы по вызовам для переговоров передавать вне очереди. УН и КЗ, совместно с соответствующими организациями, должны установить круг лиц, могущих пользоваться правом срочных переговоров.

3. В необходимых для обслуживания посевной кампании случаях и пунктах УН, соответственно местным условиям, согласованно с партийными и советскими органами, могут удлинять время действия телеграфа и телефона.

4. Принять все меры к усилению технического надзора за исправностью линейных и станционных сооружений, а также к организации быстрого устранения случайных повреждений.

На основании этих указаний УН должны дать соответствующие распоряжения.

НКЧ **Волленберг.**

О порядке составления фактур на отправленные материалы.

11 января 1930 г. № 58/126.

Наблюдаются случаи, когда некоторые У, составляя фактуры на отправленный материал, не помещают в них необходимых данных, указывающих на порядок и время отправки, чем создают затруднения ЦСК при наведении справок.

Учитывая это, предлагается всем отправителям в фактурах, сопровождающих материал, обязательно указывать: 1) точный адрес получателя, 2) отправочные документы, 3) время отправки и 4) основание к отправке.

НКЧ **Волленберг.**

О банковских письмах с иностранной валютой.

11 января 1930 г. № 47/127.

Открытые письма с об'явленной ценностью с иностранной валютой в промасленных конвертах (с окошечками) Госбанку и Банку для внешней торговли СССР разрешено пересылать со вложением внутри письма извещения о вручении так, чтобы оборотная сторона извещения служила адресом письма и, таким образом, заменяла бы специальный адресный листок, вкладываемый банками в письмо. Извещение оплачивается обычным почтовым сбором.

При выдаче таких писем они вскрываются, а находящееся внутри извещение о вручении вынимается и оформляется установленным порядком, т. е. отбирается подпись получателя в получении письма, налагается календарный штемпель и выдача удостоверяется подписью почтового работника. Оформленное извещение о вручении немедленно отсылается банку.

Для того, чтобы почтовые работники обратили внимание, на ценных письмах банки будут накладывать штемпель: «Извещение о вручении находится внутри. Не забудьте его оформить и отослать банку».

НКЧ **Волленберг.**

Об изменениях циркуляра № 41/315 1929 г. о хлебофуражных посылках.

13 января 1930 г. № 47/129.

По получении Бюллетеня в циркуляр № 41/315 от 15/IX м/г. («Бюлл.» НКПиТ № 15 1929 г.) об ограничении приема посылок с хлебофуражными продуктами и растительным маслом, вносятся следующие изменения:

1. Текст пункта первого заменяется новым в следующей редакции:

«Хлеб в зерне, за исключением овса и кукурузы, муку, крупу всякую, хлеб печеный всех видов в учреждениях связи: Татарской, Башкирской и Казакской АССР, Средне-Волжском, Нижне-Волжском, Северо-Кавказском и Сибирском краях, Центрально-Черноземной и Уральской областях принимать для пересылки по почте запрещается; в учреждениях связи Дальне-Восточного края указанные хлебные продукты могут приниматься почтовыми посылками в количестве не более 5 килограмм, а во всех остальных предприятиях связи не более 10 килограмм всех видов хлебопродуктов по совокупности и при том не более одной посылки от одного отправителя в один день. Овес и кукуруза во всех местностях запрещается к приему партионными посылками.

Примечание. Посылки с печеным хлебом не свыше 10 кг на имя красноармейцев допускается принимать, в виде исключения, во всех местностях».

2. В пункте третьем циркуляра слова: «в которых совершенно запрещено принимать хлебофуражные продукты (п. 1-й)» заменяются словами: «Украинской ССР, Татарской, Крымской, Башкирской и Казакской АССР, Средне-Волжском, Нижне-Волжском, Северо-Кавказском и Сибирском краях, ЦЧО и Уральской обл.».

3. В пункте 4-ом слова: «посылки будут конфискованы» заменяются словами «таковое будет конфисковано».

4. В пункте шестом после слов: «обнаружившими их» добавить «для конфискации всего хлебного вложения в посылках, отправленных из местностей, откуда пересылка этих продуктов совершенно запрещена, а в остальных случаях, излишка сверх норм установленных пунктами с 1-го по 3-й включительно».

5. В п. 7 после слов: «четвертый передается вместе с» слово: «посылкой» заменить словами: «конфискованными продуктами».

Наркомпочтель **Волленберг.**
Союзнаркомторг **Чернов.**
ОГПУ **Слуцкий.**
НКПС **Синев.**

Об'явления счетного отдела НКПиТ.

I

8 января 1930 г.

Об'являя ниже для сведения и руководства выписку из протокола № 54 заседания Коллегии народного комиссариата рабоче-крестьянской инспекции Союза ССР о сроках хранения денежно-материальной отчетности второстепенного значения, предлагается всем УУ и предприятиям немедленно приступить к отбору и из'ятию из архивов книг, документов и денежно-материальной отчетности с учетом определенных постановлением Коллегии РКИ сроков хранения и все отобранное передать в качестве макулатуры местным органам главной конторы Госторга «Утильсырье», для утилизации на писчебумажных фабриках. Вырученные средства за вычетом сумм, затраченных на работу по отбору и сдаче макулатуры, надлежит зачислять в доход по § 41, ст. 8, пункт «Н».

УУ предлагается проследить за выполнением настоящего распоряжения подведомственными предприятиями.

ВЫПИСКА.

из протокола № 54 заседания Коллегии народного комиссариата рабоче-крестьянской инспекции Союза ССР.

О сроках хранения денежно-материальной отчетности второстепенного значения.

На основании постановления Совета Народных Комиссаров СССР от 13 августа 1929 года о сокращении сроков хранения денежно-материальной отчетности — Народный комиссариат рабоче-крестьянской инспекции Союза ССР постановляет:

I. Установить следующие сроки хранения денежно-материальной отчетности второстепенного значения:

Книги.

1. Все книги и заменяющие их карточки и листы системного аналитического (балансового) учета, не имеющие расчетного или материально-имущественного подотчетного значения, равно все книги, карточки и листы внесистемного (операционного) учета, в том числе и кладовые товарные и кладовые кассовые книги и операционные журналы — 3 года.

Документы.

2. а) Сметы, планы поставщиков и подрядчиков с момента их выполнения, если они не превышают 1.000 руб. — 3 года.

б) Сметы и планы поставщиков и подрядчиков с момента их выполнения, если они выше 1.000 р. и ниже 10.000 руб. — 5 лет.

3. а) Авансовые отчеты по подотчетным суммам, вместе с приложенными к ним документами, как по административно-хозяйственным (внутренним), так и оперативно-торговым и заготовительным (внешним) операциям, при условии отсутствия длительной задолженности, если они не превышают 100 р. — 3 года.

б) Если они выше 100 руб. и ниже 1.000 руб. — 5 лет.

4. а) Фактуры, накладные, акты и заменяющие их документы на полученные товары и материалы, при наличии особых счетов поставщиков и подрядчиков, — 3 года.

б) Те же документы, оформляющие передвижение ценностей внутри данного хозяйства, об'единенного одним сводным балансом, — 2 года.

5. а) Документы расчетного характера с третьими лицами и банками, как-то: чеки, векселя, счета поставщиков и подрядчиков, копии счетов покупателей, авизо, заменяющие основные документы по расчетам, — 5 лет.

б) Документы, не являющиеся основными к расчетам с третьими лицами и банками, как-то: авизо, реестры, уведомления — 1 год.

6. а) Кассовые ордера и документы их заменяющие, являющиеся основанием для приема и выдачи денежных и других ценностей, а равно мемориальные ордера, служащие основанием для записи на личные счета третьих лиц, — 5 лет.

б) Мемориальные ордера, мемориальные заметки, мемориальные справки, оформляющие лишь бухгалтерские записи по основным книгам, листам и карточкам (журнал, главная и пр.), и неявляющиеся основанием записи в книги, карточки и листы по аналитическому учету расчетов с третьими лицами и учету по товарным, материальным и инвентарным операциям — 3 года.

7. а) Корешки всевозможных документов, как-то: ордеров, счетов, фактур, накладных, квитанций, актов, чековых книжек, ассигновок при отсутствии на них расписок получателей ценностей, а также расчетные книжки банков — 1 год.

б) То же при наличии расписок получателей — 5 лет.

8. Мелкие денежно-материальные документы массового характера со скоропроходящей бухгалтерской и контрольной значимостью в низовой сети государственных и обобществленных учреждений и предприятий, как-то: зрелищные билеты, проездные билеты, магазинные чеки, талоны заборных книжек, почтовые переводы, квитанции на штрафные деньги по мелким типовым административным взысканиям — хранятся на основании особых правил, издаваемых высшими органами подлежащих ведомств — до года.

9. а) Сметы и планы и пром. и торгпланы, кроме планов научно-исследовательских и опытно-технических с момента их выполнения на сумму ниже 1.000 руб. — 3 года.

б) Сметы и планы, пром. и торгпланы, кроме планов научно-исследовательских и опытно-технических с момента их выполнения на сумму выше 1.000 руб. и ниже 10.000 руб. — 5 лет.

в) Календарные (месячные, квартальные и полугодовые) — операционные планы и сметы филиалов, составленные на основе (годовых и выше) хозпланов и смет данного предприятия, учреждения или ведомства, кроме планов научно-исследовательских и опытно-технических — 1 год.

10. Договоры, сделки, соглашения со дня окончания срока их действия:

а) на сумму ниже 1.000 руб. — 3 года;

б) на сумму выше 1.000 руб. и ниже 10.000 руб. — 5 лет.

11. Расходные кассовые расписания, уведомления о передвижении кредитов и другие документы, оформляющие взаимоотношения органов НКФ с распорядителями — 1 год.

12. Требовательные ведомости на выдачу зарплаты — 3 года.

Отчетность.

13. Периодические бухгалтерские отчеты филиалов, представляемые в центр, хранятся в центре, если сроки этих отчетов менее года — 1 год.

14. Проверочные балансы, оборотные ведомости, месячные и квартальные отчеты и т. п., периодические сводки — 1 год.

15. Контокоррентные выписки по выверенным расчетам с третьими лицами и переписка после согласования этих расчетов хранятся — 1 год.

II. Действия указанных выше сроков хранения распространяются на перечисленные документы, начиная с 1-го октября 1922 г.

III. Из действия этого перечня совершенно изъемлется вся денежно-материальная отчетность по расчетам с заграницей.

IV. Из'ятия из действия настоящего перечня для денежно-материальной отчетности учреждений и предприятий, работающих в необычных условиях (на крайнем севере, среди кочевого населения и т. п), устанавливаются по соглашению заинтересованного Центрального архивного управления с Народным комиссариатом рабоче-крестьянской инспекции соответствующей союзной республики.

V. Сроки хранения всех книг, листов, карточек и документов исчисляются с начала года следующего за отчетным.

VI. Денежно-материальная отчетность в установленные перечнем сроки из'емлется автоматически упрощенным порядком, без особого на то разрешения органов архивного управления.

II.

12 января 1930 г.

Раз'ясняется, что при возврате сборов или выдаче вознаграждения за утраченную корреспонденцию одним У за счет другого никаких переброс лимита делать не следует, если сумма этого расхода не превышает сотни рублей.

Об'явление почтового отдела НКПиТ.

14 декабря 1929 г.

По примеру прошлых лет НКЧ разрешил реализацию на почте билетов 3-й вещевой лотереи Деткомиссии ВЦИК.

Условия следующие:

1. Продажу лотерейных билетов принимают только конторы и отделения связи. Агентства и сельписьмоносцы билетов не распространяют.

2. Билетами для продажи снабжаются непосредственно от местных органов Деткомиссии и общества «Друг детей», с которыми и производятся все расчеты.

3. Продажа билетов производится по номинальной их стоимости. За распространение билетов почтовые работники получают комиссионное вознаграждение в размере 5%. В пользу ведомства никаких отчислений не делается.

4. Учет билетов производится на обороте накладных, при которых билеты приняты. Никакой другой отчетности не ведется.

Издательство НКПиТ. Ответственный редактор Кузичкин Ф. М.

Мособлит № 1612. Изд. НКПиТ. Зак. № 1130 Тираж 15000

«Мосполиграф», 18 типо-цинкография „Мысль Печатника", Москва, Петровка 17.

№ 125

П Л А Н

работы проверочной комиссии по проверке и чистки Яковлевской и Советско-Кооперативной ячеек ВКП/б/ Глинковской Районной парторгани-зации, Смоленского Округа Западной области.

1/ Подготовительная работа к чистке. 3 февраля.

2/ Индивидуальная проверка: 4,5,6,7,8,9 и 10 февраля.

3/ Итоговое собрание 12 февраля.

Проверяется всего членов и кандидатов 31 чел.

Председатель проверкома:

3/II-30.

Глинка

Р. С. Ф. С. Р.
ПРОКУРОР
Смоленского округа
Западной области

30 января 1939 г.
№ 4а/в
г. Смоленск, ул. Р.2-16.

В Смол. Окр. КК.

Окрпрокуратура при этом препровождает сведения на привлеченных к уголовной ответственности членов ВКП(б) - для сведения.
ПРИЛОЖЕНИЕ: упомянутое.

Окрпрокурор (Гурьев)

30 января 1939 г. К делу

С В Е Д Е Н И Я

о членах ВКП(б), привлеченных к уголовной ответственности по Смоленскому округу.

№по пор.	Фамилия, имя и отчество.	В какой парторганизации состоит членом.	По какому делу ст. УК, кем и когда привлекается к ответственности	Какая избрана мера пресечения.	В чем конкретно выразилось преступление, когда сообщено и какой парторганизации.
1.	ФЕТИСОВ Прокофий Владимирович	Ельнинской	ст.113 УК Нач.Ельнин. РАО 6/1-30г.	Подписка	В дискредитировании власти 8/1-30г. сообщено Ельнин. РК ВКПб.
2.	НОВОСЕЛЬЦЕВ Григорий Михайлович	Ельн.ВЛКСМ	по 111ст.УК Нач.РАО 4/1-30г.	подписка	Будучи Предревкомиссии допускал арендаторам мельницы произвольно исправлять суммы в квитанц. книжках по учету гарн.сбора, 8/1-30г.сообщено Ельнинскому РК ВЛКСМ.
3.	ВОЕВОДИН Афанасий Евсигнеевич	Ельнин.	по ст.111 УК Ельн.Райми-лицией 19/12-29г.	тоже	Будучи Зав.Мархот.ВЗК в 1929г. допустил халатность в исполнении своих служебных обязанностей 3/1-30г.Ельн.Райкому. Дело передано в суд Ельнинского райна по ст.111 УК.
4.	ГЛИНКОВСКИЙ Петр Федотович	Чл.ВКПб билет № 1075485	по ст.109 УК	свед. нет.	За злоупотребления с денежными суммами по З-[illegible]йму-индустриализации.

Пролетарии всех стран, соединяйтесь!

Всесоюзная Коммунистическая Партия (большевиков)

ЗАПАДНАЯ ОБЛАСТНАЯ КОНТРОЛЬНАЯ КОМИССИЯ

г. Смоленск.

№ 9/2 Дата 13/б

При ответе ссылка на наш № обязательно

Посылается (кому): Смол. Губ КК (Прушинскому) 128

В Ы П И С К А

из протокола заседания През. Обл. КК ВКП (б) и Колл. РКИ № 9 п. 2 от 25/IX 29 г.

С л у ш а л и:

Апелляция т. БОЛДЕНКОВА Д.Р. на решение Партколлегии и Президиума об исключении из рядов ВКП/б/.
Докладчик - т. ДЕРЯБИН.
Присутствует - т. БОЛДЕНКОВ.

БОЛДЕНКОВ Денис Романович, член ВКП/б/ с 1918г., родился в 1886 году, служащий, из крестьян, зав. местным хоз. Духовщинского Горсовета, образование низшее, в старой армии служил с 1908 по 1913 г. подпрапорщиком, с 1914 по 1918г. служил в старой армии и в том же чине. В Красной армии с 1919 по 1922 г. в должности комвзвода батарей, участвовал на фронтах, после демобилизации принимал участие по борьбе с бандитизмом в Духовщинском уезде. Работал в различных должностях в милиции, уголовном розыске, председателем ВИК'а. При проверке административной ячейки Парттройкой при Духовщинской волпарторганизации-за пьянство вынесен строгий выговор.

Выездная Партколлегия СмолгубКК в г. Ярцеве, рассмотрев апелляцию 3/Ш-29 г., постановила - ввиду выявившихся новых обвинений о получении нетрудового дохода за аренду земли, хозобрастание и пьянство, решение Провертройки отменить, а БОЛДЕНКОВА из рядов ВКП/б/ исключить.-

Настоящее постановление утверждено Президиумом Смол. Губ. КК от 29/Ш-29 г.-

П о с т а н о в и л и:

Имея в виду, что обвинение т. БОЛДЕНКОВА в получении нетрудового дохода за аренду земли по проверке не подтвердилось, за что за покупку лошади за 27 руб. для разъезда по районам по делам службы т. БОЛДЕНКОВУ нет основания приписать вину в хозобрастании и принимая во внимание хорошие отзывы собрания ячейки, - во изменение решения Партколлегии от 3/Ш-29г. и Президиума от 29/Ш-29г. т. БОЛДЕНКОВА оставить в партии, объявив ему выговор за имевшие место выпивки.-

Подлинное за надлежащими подписями

С подлинным в е р н о:

Секретарь Президиума
Обл КК-РКИ /КЛАВСУТ/

Пролетарии всех стран, соединяйтесь!

Всесоюзная Коммунистическая Партия (большевиков)
ЗАПАДНАЯ ОБЛАСТНАЯ КОНТРОЛЬНАЯ КОМИССИЯ

г. Смоленск.

№ 1442 Дата 18/II

При ответе ссылка на наш № обязательно

Посылается (кому): Смол. окКК, Обрупиннуда и на руки тов. ФЕДОРОВУ

ВЫПИСКА

из протокола заседания Парттройки Обл. КК ВКП (б) № 74 п. 2 от 14/I 19 30 г.

С л у ш а л и:

Апелляция тов. ФЕДОРОВА на решение Провертройки о вынесении ему партвзыскании.

ФЕДОРОВ Николай Семенович, 31 год, рабочий, из рабочих, образование низшее, партстаж с 1924 года, п.о. № 0381735. В момент проверки выдвиженец, работает Народным следователем, в старой армии служил с 1916 по 1917 год рядовым, в РККА с 1917 года по 1922 год. В других партиях не состоял. Партвзысканиям подвергался: 1/ в 1928г.за выпивку - на вид.

Обвиняется: 1/ в антикоммунистических поступках, выпивки, побои жены..

Провертройка постановила: об"явить строгий выговор с последним предупреждением.

Присутствуют: тов. Федоров, Секретарь яч. Облсуда Розанов Докладчик тов. Паршин.

П о с т а н о в и л и :

Заслушав личное об"яснение тов.ФЕДОРОВА и признание им своих ошибок и принимая во внимание положительный отзыв секретаря ячейки, во изменение решения Провертройки - об"явить ему выговор и предложить изжить ненормальные взаимоотношения в семейном быту.

Утверждено Пр. Всесоюзной Комм. Парт. (большевиков) Обл. КК от 3/II-30 года пр. № 24.

Подлинная за надлежащими подписями.

С подлинным верно:

СЕКРЕТАРЬ КК / Чупилов/

Парттройка в составе: т.т.Короткова, Кузьмина, Шуманева.

Смол. Отд. ки ВКП(б).

В ы п и с к а

из протокола №20 заседания Запобл комиссии по чистке совапарата от I февраля 1930 г.

IO. СЛУШАЛИ:

Жалоба гр-ки КРЕЧМЕР А.И. Зав. Троицким Инвалидным Домом, Духовщинского района, Смоленского округа. Снята с работы Духовщинской комиссией по чистке совапарата с недопущением на ответственную работу в течении 3-х лет. По мотивам: принятие на работе служащей не члена союза, сдача всех работ по Инвалидному дому гр-ну ВАСИЛЬКОВУ, грубое обращение с инвалидами и запугивание их, зажим самокритики. Из имеющихся материалов видно, что служащая не член союза, в инвалидный дом была принята до поступления Зав. в таковой КРЕЧМЕР. Работы по Инвалидному дому отдаются гр-ну ВАСИЛЬКОВУ, который находится в близких отношениях к КРЕЧМЕР. Грубое обращение с инвалидами и запугивание их подтверждается выступавшими на собрании во время чистки инвалидами г. КРЕЧМЕР, член ВКП(б).

IO. ПОСТАНОВИЛИ:

Учитывая, что за время работы КРЕЧМЕР В инвалидном доме есть улучшения в работе, решение комиссии о снятии с работы отменить. За допущенное грубое обращение с инвалидами, запугивание их и сдачу работ гр-ну ВАСИЛЬКОВУ гр-ке КРЕЧМЕР об"явить строгий выговор.

Подлинное за надлежащими подписями. Верно:

Секретарь Запобл комиссии по чистке совапарата (Шеффер) Шеффер.

В Окружную Контрольную Комиссию
по чистке членов В.К.П.(б).

Член Партии Гайсиновской Ячейки.
Вертинского С. Уп.

Заявление.

Решением тройки был я исключен из партии после чего было мной подано заявление в Окрутную контрольную комиссию, где и был вызван и допрошен и до сих пор не зная результатов. по случаю моей отдаленности и связи с тубой я по сему прошу не отказать моей просьбе и выслать мне копию постановления или выписку протокола окрутной К. К. дабы я знал в каком положении нахожусь. ——— 31

т. к я уже вторично прошу и никакого ответа не получаю и
незнаю с кого это зависит, а
мне необходимо знать результат

Прошеть Вер[illegible]-

21/II. 30 г

адрес мой

Ст. Красное М.Б.Б. ж. дороги

Совхоз „Ломинцы. передать

С. Ор. Вершбицкому.

Пролетарии всех стран, соединяйтесь!

ЦЕНТРАЛЬНАЯ КОНТРОЛЬНАЯ КОМИССИЯ ВКП (б)

НАРОДНЫЙ КОМИССАРИАТ РАБОЧЕ-КРЕСТЬЯНСКОЙ ИНСПЕКЦИИ СССР

В-76860

Воронко И.И.(г.Рославль,Заборная № 7 Обухо-вича),Рославльск.ОК,Смоленской ОКК, Запад-ной Обл.КК,Орграспред ЦК,ОИО,т.Неколю

3 ЯНВ 1930

В Ы П И С К А

из протокола заседания ПТ ПК ЦКК № 872 пункт 3 от 1.1 1930 г.

С Л У Ш А Л И:

ВОРОНКО Иван Иосифович, г.р.1897, член ВКП(б) с 1919 г.,п.б. №0884376, из крестьян, слесарь, окончил 4-классную ремесленную низшую школу. В старой армии служил с января 1917 по октябрь 1917г., с 1919 по 1921 г. служил в Красной армии слесарем -пом.шофера, с 1922 по 1925 г. был председателем Рославльского Уездн.Отд.строительных рабочих. С 1925 по 1927 г. Инспектором Труда в том же уезде. В момент чистки Зав.клубом и секретарь ячейки Бумаго-Ткацкой Пустош-Клиновской фабрики в Смоленском округе.

Обвиняется в том, что состоя секретарем ячейки ВКП(б) фабрики, "Клонная" в момент склоки взял неправильную линию защиты и замазывания момента зажима и гонения на критику со стороны администрации фабрики, которая пользуясь этим потворством допустила зажим самокритики, увольнение рабочих за критику,протекционизм,семейственность, чем об'ективно способствовал имевшим место ненормальным явлениям.
2) как секретарь ячейки не принял мер к оживлению руководства работой ф-ки и заводского комитета, разверт.соц.соревнования,производ.комиссий и совещаний, в руководстве парторганизацией проявил хвостизм, за что 25.VII-29 комиссией по чистке об'явлен ему выговор.
13.IX-29 после чистки была создана специальная комиссия,которая исключила Воронко из членов ВКП(б).
11.IX-29 Смоленской Окр.КК и 22.X-29 Западной Обл.КК исключение подтверждено.
Апеллирует в ЦКК ВКП(б).

(Доклад т.Шумовского,присутствует т.Воронко.

ПОСТАНОВИЛИ:

Подтвердить постановление Западн.Обл.КК от 22.X-29 г. об исключении т.Воронко И.И. из членов ВКП(б).

СЕКРЕТАРЬ ПАРТКОЛЛЕГИИ

Партгройка в составе т.т. Сахаровой,Юрцена,Кольцова.

оз.9

Зап. Обл. КК РКИ

Индекс	Дата получ	Исполнит	Окончен	Дата исполнен
	4/5	4/5		

Кто жалуется	На кого	Характер жалобы

Смоленская

ЦЕНТРАЛЬНАЯ КОНТРОЛЬНАЯ КОМИССИЯ ВКП(б)

Народный Комиссариат Рабоче-Крестьянской Инспекции СССР

Москва, Центр, Ильинка, 21/6.

ПКК-ВКЛСМ

ПРОЛЕТАРИИ ВСЕХ СТРАН СОЕДИНЯЙТЕСЬ.

ВСЕСОЮЗНЫЙ ЛЕНИНСКИЙ КОММУНИСТИЧЕСКИЙ СО-ЮЗ МОЛОДЕЖИ.

133

П Р О Т О К О Л

ПЕРВОГО ОКРУЖНОГО СЛЕТА "ЛЕТКОЙ КАВАЛЕРИИ."

созванного Смоленским Окружюмом ВЛКСМ

28-29-го ЯНВАРЯ 1930 года.

Смоленский Окружной Комитет В.Л.К.С.М.

№ 12, „10" 11 1930 г.

134

ПРИСУТСТВУЮТ: т.т. ЛАНИН, ДУДАРЕВ, САМСОРТ, ПАТЫГО, АГРАНАТ, БОРИСЕНКО, КОВАЛЕВ, ГОЛЕНКИН, ДУБНОВ, ЗНАЧКОВ, ВОРОНЦОВ, ПОШЕНЧУК, НОВИКОВ, ЛАЗАРЕВ, ЗАХАРЕНКОВ, СОКОЛОВ, ЧЕРНОУСОВ, СОЛДАТЕНКОВА, ИПАТОВА, УЛАСЕВИЧ, ШАПКИН, ГАВРИЛОВ М., ГАВРИЛОВ В., МОСКОВСКИЙ, АБДУЛОВ, ПАРФЕНОВ, САЙКИН /ЦК ВЛКСМ/, КОРОТКОВ, ГУРЬЕВ, /ОК КК ВКП/б/.

Совещание открывается Секретарем Окружкома ВЛКСМ т. МОСКОВСКИМ.

Президиум избирается в следующем составе: т.т. ГУРЬЕВ /ОКК ВКП/б/ МОСКОВСКИЙ /ОК ВЛКСМ/, АГРАНАТ, СОКОЛОВ, ЗАХАРЕНКОВ.

ПОВЕСТКА ДНЯ:

1. О борьбе с бюрократизмом и участие в чистке советского аппарата - тов. ГУРЬЕВ.
2. О формах, методах работы и руководство группами "Л.К." тов. МОСКОВСКИЙ.
3. Выборы на областной Слет "Л.К."
4. О штабе "ЛК".
5. Р а з н о е.

Председатель - тов. МОСКОВСКИЙ. Секретарь - ПАРФЕНОВ.

ВЕЧЕРНЕЕ ЗАСЕДАНИЕ 28-го ЯНВАРЯ.

СЛУШАЛИ:

1/. О борьбе с бюрократизмом и участие в чистке советского аппарата - тов. ГУРЬЕВ.

ПО ДОКЛАДУ ОБ"ЯВЛЯЮТСЯ ПРЕНИЯ:

Тов. ЗНАЧКОВ /Касплянский/. Работу групп "Л.К." нужно оживить. Прежде чем говорить о работе "Л.К." нужно сказать, что ее работу тормозят "аппаратчики", они стараются подрывать авторитет "карателистов. Дело, раскрытое "Л.К." в Касплянской кооперации, в которой было обнаружено ряд искривлений и к тому же сидели там б. торговцы и не выводы "Л.К." по обследованию не обращается внимания. До тех пор, пока выводы "Л.К." не будут приниматься соответствующими органами и проводиться в жизнь, работоспособность будет слаба.

Тов. ДУБНОВ /Ельня/. Я хочу остановиться на практической работе "Л.К.". У нас в Ельнинском районе нет ни одной организации и ни одного учреждения, на которые не были бы сделаны налеты "Л.К." В результате налетов было вскрыто ряд безобразий, как-то: в РИК"е

135

было обнаружено семейственность и круговая порука, в результате чего был снят с работы председатель РИК"а. Участие на собраниях по чистке советского аппарата было достаточное и кавалеристы помогали комиссии по чистке вскрывать те болезненные явления отдельных учреждений и преступление работающих в них, которые проходили чистку. В кооперации также было вскрыто ряд безобразий, как то: неправильное использование фонда бедноты и т.д. Следует сказать, что работа "Л.К." проходила самотеком без соответствующего руководства и не чувствовалось должной ответственности кавалеристов при налетах за свою работу, в результате чего мы в работе нашей группы имеет такие факты, как например: при налете на детдом имени "Работница" вместо того, чтобы заняться выявлением и ознакомлением всех положений в данном Доме, часть кавалеристов начали ухаживать за находившимися красивенькими воспитанницами вышеуказанного Дома. В газетах плохо освещались вскрытые факты группами "Л.К." и в частности в газете "Б.М.".

АГРАНАТ /Глинка/. По моему каждый знает о задачах "Л.К.". У нас в Глиновском районе движение групп "Л.К." только что начинает развиваться. Нами очень мало проделано. Следует отметить, что руководство, которое должно быть - отсутствует и в результате чего - работа только очаг заразившаяся групп "Л.К." начинает умирать. Есть факты когда на кавалеристов имеется гонение. О начальнике Раймилиции, о его если так можно сказать жандармском отношении к посетителям, доводилось до сведения вышестоящие органы и никаких мер со стороны Прокуратуры не было принято.

БОРИСЕНКОВ /Глинка/. Группам "Л.К. нужно как никогда взяться за свою работу. Мы наблюдаем ряд безобразнейших фактов, как-то: искривление классовой линии Председателя Кооперации - РОМАНЕНКО-ВА, который отпускал всевозможные товары кулакам и лишенцам, отказывал в то же время батраку и бедняку. А дальше если мы заглянем в ШКМ, то мы там увидим никуда негодный подбор педагогов в специальном отношении, а также и чувствуется зажим со стороны преподавательского состава учащихся. Состав учащихся ШКМ засорен. Нам нужно будет принять самое активное участие как по подготовке, так и в проведении чистки советского аппарата, а также и кооперативного.

АБДУЛОВ /ОКРИКОМ/. Движение групп "Л.К." в нашем округе только что начинает развиваться. Тов. ДУБНОВ в своем выступлении нам сказал, что активно участвовали кавалеристки и ком-цы в проходившей чистке советского аппарата, но это неверно, есть факты, когда в той же самой Ильне кавалеристы вместо того, чтобы участвовать в чистке аппарата, предпочитают быть на вечеринке, такое же положение мы имеем и в Духовщине. Районный слет "Л.К." в Сафоновском районе сорвался. Нам нужно будет сейчас как никогда поставить своей задачей - чтобы движение групп "Л.К." приняло огромные размахи. Девчата в работе групп "Л.К. не принимают никакого участия, это говорит за то, что мы их не втянули как следует в работу наших групп. Пионеры также не были вовлечены в работу групп "Л.К."

Тов. ЗАМФОРТ /Рудня/. Роль групп "Л.К." в чистке советского аппарата возрастает. Следует сказать, что мы в своей работе не чувствуем должной помощи со стороны РКИ. Акты обследования кавалеристами маринются и никаких мер по ним не принимается. Мы имеем подчас недоброжелательное отношение со стороны комсомола к работе "Л.К.". Отношение ком-ской организации к группам "Л.К." должно быть в корне изменено.

136

ДАНИН /Монастырщина/. Налет "Л.К." на кооперативные организации выявил ряд преступных моментов в работе кооператоров, как то: выдача товаров по запискам, есть случаи когда председатель сельсовета дает отсрочку индивидуалам. Было слабое руководство группами "Л.К." со стороны Окружкома ВЛКСМ. Социалистическое соревнование проходит мимо работы групп "Л.К.".

КОВАЛЕВ /Дорогобуж/. Группа "Л.К." является близким помощником РКИ. Следует сказать, что наша "Л.К." подчас является тяжелой Нам нужно усилить темп нашей работы

ДУДАРЕВ /Ельня/ Группы "Л.К. подчас бывают ревизорами и практической помощи при обследованиях не оказывают. Выявлены факты неправильной выдачи леса председателями С/С. При обследовании Престкома была выявлена выдача машин и ссуд лишенцам и зажиточным.

ЛАЗАРЕВ /Сафонов/. Группы "Л.К." на работу совхозов не обращают должного внимания. Есть факты, когда администрация совхозов берет взятки и после которых принимаются на работу в совхозы.

УТРЕННЕЕ ЗАСЕДАНИЕ 29-го ЯНВАРЯ.

ШАПКИН /Кардымово/ Были случаи, когда группы "Л.К." просили обождать не летать. Достижений в работе пока нет, но сдвиг все же есть.

ЧЕРНОУСОВ /Красный/. "Л.К" у нас в Краснинском районе приняла активное участие в чистке парторганизаций.

ПОШВЕНЧУК /Катынь/. По чистке советского аппарата нами еще ничего не сделано, но будем готовиться. Райком КСМ работой группы "Л.К. не руководит. Райслет был сорван. Штаба не существует. Нет ясности о задачах групп "Л.К.".

ВОРОНЦОВ. /Каспля/. У нас зачастую кавалеристы работают в одиночку. Группы "Л.К." должны построить свою работу систематически, а не кампанейски, кампанейщину нам нужно оставить. Есть факты, когда, согласно выводов "Л.К." был снят с работы в Касплянской кооперации, а в Смоленске он был принят на работу. На это нужно будет соответствующим органам обратить должное внимание.

ДАЛЬШЕ В ПРЕНИЯХ ВЫСТУПАЮТ т.т. МОСКОВСКИЙ, КОРОТКОВ, и предоставляется закл. слово т. ГУРЬЕВУ.

П О С Т А Н О В И Л И:

1. Партия и рабочий класс поставили перед собой величайшие задачи социалистической реконструкции всего народного хозяйства. Выполнение поставленной задачи приходится разрешать в обстановке жесточайшей классовой борьбы, поэтому 16-ая Всесоюзная партконференция, Пленумы Обл. и Окр.К усматривали о ЧИСТКЕ СОВЕТСКОГО АППАРАТА -одну из важнейших форм классовой борьбы, проникая в наш советский аппарат классовый враг старается использовать работников аппарата, разлагать его изнутри. Чистка советского аппарата должна со всей решительностью выгнать из советского аппарата людей, не желающих и не умеющих проводить линию партии и пролетарского государства, разлагающихся, сросшихся с кулацко-непманскими элементами.

137

2. Предварительные итоги чистки советского аппарата по трем районам округа показали правильность вынесенного решения О ЧИСТКЕ СОВЕТСКОГО АППАРАТА, так например:-около 30% работников низового советского аппарата отсеиваются /сняты по всем категориям/ за искривление классовой линии, бюрократизм, зажим пролетарской самокритики и т.д.

3. В проводимой чистке советского аппарата принимают участие бригады, 17 групп "Л.К.", при учреждениях организуются Комиссии Содействия по чистке советского аппарата, проводятся собрания и т.д. Но если это хотя и недостаточно проходит в районах, где чистка не проходит, подготовительная работа проводится плохо, или совсем не проводится, а вовлечение женщин и девушек крайне слабо.

4. Проходящая чистка, которая ставит задачу -оживление деятельности советского аппарата, его рационализацию, а вместе с тем к очищению негодных элементов, недостатки, которые выражаются в том, что:

а/. Недостаточное изучение работы советского аппарата, насколько этот аппарат четко проводит классовую линию, насколько работа аппарата подчинена задачам выполнения директив-постановлений партии и советской власти.

б/. Недостаточно выявляется персональная ответственность и работоспособность каждого руководителя и исполнителя в отдельности.

в/. недостаточно выявляются элементы бюрократизма, волокиты и носители этого зла.

г/. Имеется ряд мелочных вопросов в работе групп "Л.К.", которые или упускают основные вопросы работы аппарата, или затемняют их.

5. Несмотря на то, что чистка советского аппарата должна зачечь у молодежи ненависть к бюрократизму, волоките, научить молодежь видеть в соц. строительстве всякое кропное классовое дело, получать навыки в управлении аппарата, поднимать свой культурный уровень-мы имеем что комсомольская организация участия в чистке советского аппарата принимает слабое. Подчас комцы предпочитают быть на вечеринке, чем на чистке советского аппарата /ДУХОВЩИНА, ЕЛЬНЯ/.

6. Комсомольские Комитеты и группы "Л.К" не об"единили вокруг себя комцев и трудящихся Б/п молодежь, батраков и бедняков, весьма слабо вовлечены в работу групп "Л.К" девушки, для того чтобы принять активное участие в чистке совапарата, решительно выгоняя всех негодных и заменяя изученными, активными их батраками рабочими, колхозниками и бедняками, повышая % вовлечения женщин в аппараты.

ИСХОДЯ ИЗ ВЫШЕИЗЛОЖЕННОГО НЕОБХОДИМО ПРОДЕЛАТЬ:

1. Комсомольским организациям в районах и группам "Л.К." необходимо под руководством Комитетов ВЛКП/б/, провести широкую разъяснительную работу среди населения о чистке советского аппарата, провести работу внутри самой организации КСМ, а также трудящейся молодежи и взрослого населения, ибо чистка советского аппарата будет проходить успешно тогда и даст положительные результаты, когда в чистке советского аппарата будут принимать участие широкие массы трудящихся.

2. Комсомольская организация должна организовать немедленно сотни бригад и добровольных групп в помощь комиссиям по чистке советского аппарата и комиссиям содействия при учреждениях, вовлекать большее количество ком-цев и трудящуюся б/п молодежь, бедняцко-батрацкую часть в группы. Девушек доводить до 50% состава этих групп. Провести подготовительное собрание с группами содействия, с комсомольцами и б/п молодежью в учреждениях.

3. Производить налеты на учреждения, кои будут проходить чистку советского аппарата, материал налетов, протоколы собраний и предложения передавать в Комиссию по чистке советского аппарата, а так-

128

же и администрации для устранения выявленных недостатков.

4. Работу групп "Л.К." строить планово, систематически и стремиться увязывать работу с секциями РКИ при С/С, РИК"ах и Горсоветах, вовлекая в работу и посылая своих представителей в эти секции. В работе своей отражать классово-политические задачи аппарата, насколько они правильно и своевременно содействуют в выполнении общих задач /коллективизация, посевная кампания, хлебозаготовки и т.д./.

5. Деревенские ячейки должны проверить как проводится налоговая политика, учет об"ектов обложения, землеустройство, содействие и помощь в развитии колхозов, классовую четкость работы в распределении семенных и минеральных удобрений, кредита и создания семенных фондов, проводя четкость работы работы районных и окружных органов, полностью ли выявлены индивидуалы, организовывать собрания по чистке в деревнях, совхозах, колхозах, в рабочих районах на предприятиях, проводя этим самым четкость работы низового советского аппарата, проверку выполнения и директив партии и правительства и проверку выполнения своих выводов.

6. Имея ввиду, что чистка советского аппарата неразрывно связана с оживлением деятельности советского аппарата и их секций, необходимо максимальное развитие безбоязненной пролетарской самокритики на проводимых собраниях. На лиц, виновных в зажиме, преследовании, материал представлять в комсомольскую организацию для привлечения к ответственности через Бюро жалоб РКИ, следователя или прокурора, используя в этом деле областную печать. Особое внимание обратить на плановую работу стенгазет, организацию соц.соревнования как между учреждениями, так и между группами "Л.К.", сбор предложений, для улучшения работы аппаратов.

7. Поставить задачу перед комсомольской организацией-развитие рабочего шефства над советским аппаратом.

8. Поставить задачу безбоязненного выдвижения, проверенных на работе -актива, групп "Л.К.", секции советов и т.д. батраков, рабочих, бедняков, колхозников и женщин на работу в соваппарат, их передвижения по работе, своевременно делая подготовку для выдвижения, создания резервов.

9. Наряду с повседневной практической работой, обратить внимание на подбор состава групп "Л.К.". Лиц, вычищенных, уволенных, находящихся под следствием или судимых -не допускать к работе, а получать от них необходимые сведения и факты для обработки в группах.

/Утверждено Бюро ОК ВЛКСМ -7/П-30 г. прот.№ 18/.

С Л У Ш А Л И :

2/.О формах, методах работы и руководство группами "Л.К." Докладник тов. МОСКОВСКИЙ/.

ПРЕНИЯ: ЛАНИН /Монастырщина/. Работа групп "Л.К." была понята неверно. У нас работа групп "Л.К." заключалась в отборке аппаратов у самогонщиков. Группы "Л.К." были оторваны от масс. Мы не заглядываем в работу политпросветучреждений, а там творятся довольно нехорошие дела. Отдельные группы исключительно из пионеров по моему создавать не следует.

ГАЛГНКИН /Дорогобуж/. Райкомы Комсомолов не считают работу в группах "Л.К." нагрузкой. Ударники еще только начинают при-

139

ваться. Пионерские группы "Л.К." себя оправдали. По мнению Окружной штаб "Л.К." создавать не целесообразно, но Бюро ОК должно выделить организаторов -руководителя движением "Л.К." по округу. РИК достаточной помощи в нашей работе не оказывает. Ячейки Комсомола нас в нашей работе не поддерживают. Печать, как "Б.М." так и "Комсомольская Правда" не занимаются вопросами работы "Л.К." и в большинстве данную вину нужно приписать "Б.М.".

ЗАМФОРТ /Рудня/. Кавалерийское движение возникло недавно. Опыта в работе мы имеем мало. Работа "Л.К" по районам еще как следует не развернута. В связи с весенне-посевной кампанией и коллективизацией роль "Л.К" возросла. Нам нужно проверить как ведется подготовительная работа к весенне-посевной кампании и как проводится коллективизация, как используются отстающие на это дело средства, семена, как в этом деле участвует б/п молодежь, взрослые и ком-л. Нами в работу групп "Л.К." не вовлечена лучшая активная трудящаяся б/п молодежь, нам нужно привлечь б/п молодежь к нашей работе. Отношение ком-ских комитетов к "Л.К." и низ я отя-чейки в корне ОК изменить, так как должного руководства мы не чувствовали. "Б.М." почти не освещает вопросы работы "Л.К.".

БОРИСЕНКОВ /Глинка/. В нашей работе нам необходимо сейчас обратить серьезное внимание на ход подготовки к весенне-посевной кампании. Мы в своей работе должны тесно связаться с батрачеством.

ЛАЗАРЕВ /Сафоново/. У нас должного понимания о задачах, стоящих перед группами "Л.К." нет, а отсюда и мы не ведем должного раз"ясненья среди масс о движении "Л.К.". Есть факты, когда Секретари ячеек Комсомола тормозят работу "Л.К." и откладывают ее в задний ящик.

ЗНАМКОВ /Краспя/. Мы до сегодняшнего дня занимались только критикой и бичеванием фактов. Нам нужно поставить вопрос так, чтобы не только кредиковать и разоблачать творящиеся безобразия, но и помогать как их нужно изжить и доводить дело до конца. У нас зачастую бывает так, делаем налет, напишем акт и на этом заканчиваем свою работу. От такой постановки работы нам нужно будет отказаться раз навсегда. Мы периодически, помимо того, что мы двигаем свой материал куда следует, проверять как выполняются обследуемым учреждением наши предложения. Нам нужно поставить своей задачей о создании при каждом колхозе группы "Л.К". и этим самым мы отрядим колхозы от чуждых нам элементов, которые зачастую проникают в наши колхозы с намерением взорвать его изнутри. Окружному Слету нужно будет об"явить смотр работы групп "Л.К. по округу, этим самым мы должны оживить работу наших групп. "Б.М" руководством работы групп "Л.К" не занимался. Материалы опубликовываются с большим опозданием /через 2-3 м-ца/.

УЛАСЕВИЧ /Красный/. У нас в Краснинском районе штаб совершенно не работает, решения районного слета "Л.К." в жизнь не проводятся. Нам кавалеристам нужно прислушиваться к голосу масс. По моему, в деревнях необходимо создать инициативные ядра для связи с группой "Л.К..

ЧЕРНОУСОВ./Красный/. "Б.М." мало пишет о работе групп "Л.К.". Колхозников и бедняков мы должны вовлечь в работу групп "Л.К.".

ВОРОНЦОВ./Краспя/. Комсомол мало уделяет внимания руководству группами "Л.К.". Нам нужно заинтересовать б/п молодежь нашей работой. Я поддерживаю мнение тов. ЗНАМКОВА о создании при каждом колхозе групп "Л.К.". Материал "Л.К." "Б.М" не использовывает и по моему такое отношение никуда не годится.

САЙКИН /ЦК ВКМ/. Мы родились все как два года. Есть разговорчики о том, что как будто-бы в работе групп "Л.К." наступил кризис. Но судя по тем прениям, которые были здесь и на Областном Слете в Иваново-Вознесенске, на рядах слетов Москвы и Ленинграда мы видим, что кризиса

140

нат и данное мнение в корне неверно. Кавалерийское движение переход на высшую ступень. Проблема кадров, коллективизация в 4 года выполнить пятилетку, ликвидация кулачества как класса, вот жизненные вопросы и на чем должны мы сосредоточить весь огонь нашей работы. Задача руководства состоит в том, чтобы организовать вашу учебу. Задача ОК обеспечить Вашу учебу. Нам нужно учиться. При недостатках необходимо делать политические выводы. Нужно дело доводить до конца, а не прерывать его на пол-пути. Нам нужно установить самоконтроль в нашей работе. Развернуть соц. соревнование.

Тов. МОСКОВСКИЙ. в своем заключительном слове отвечает на ряд вопросов, затронутых в прениях.

П О С Т А Н О В И Л И:

Задачи, поставленные партией перед рабочим классом и трудящимся крестьянством, в реконструкции промышленности и сельского хозяйства требуют со стороны советско-кооперативного аппарата чистоты и четкости в проведении генеральной линии партии. Приближение ею исполнителям, привлечение масс трудящихся к ее выполнению, контролю и удешевлению его, и проведение работы по ликвидации кулачества, как класса. Работа Советов в области улучшения работы советского аппарата, изучение корней прошлого - бюрократизма, нашли свое отражение в создании массового добровольческого движения - групп "Л.К.".

Первый Окружной Слет групп "Л.К." считает, что движение групп "Л.К." по округу далеко еще не определило полного своего места в общей системе работы комсомольской организации, в деле перестройки работы всего комсомола на добровольческих началах, подчинив всю работу к политическим задачам каких партия и советы, несмотря на то что добровольческое движение групп "Л.К." растет с каждым днем. Организационно не закрепляется, что свидетельствует о каком-то отношении руководства /Бюро ячеек и Комитета/, вследствие чего является распад групп, выполнение административных функций /отбор самоотверженных аппаратов в Монастырщине, арест баяра /Красный/, хлебозаготовок /Дорогобуж/, а в ряде организаций срыв районных слетов "Л.К.".

Еще не везде работа "Л.К." подчинена политическим задачам партии и Союза, вовлечение и руководство б/п и комсомольской молодежью, не поставлена в центре работы комсомольских ячеек, лучшие на валеристы на ряд проводимых политических мероприятий, не были мобилизованы /льно заготовки, выполнение контрольных цифр/.

Для оживления деятельности движения, формах и методах работы "Л.К." и руктодство ячеек и Комитетов, основными задачами считать:

1/. Во всей проводимой работе необходимо исходить из задач поставленных партией в деле быстрейшей реконструкции промышленности, сельского хозяйства и культурного строительства.

2/ ВПроводимой работе необходимо связаться с секцией РКИ при РИК"ах, путем выделения взаимного представительства, одновременно просить Обл. РКИ дать соответствующие указания на места о увязке работы уполномоченных РКИ с группами "Л.К." и их совместной работе.

3/. В систему слетов необходимо ввести:

а/. предварительное обсуждение об"екта слета на широких собраниях с привлечением б/п масс.

б/. итоги - выводы слета передавать в соответствующие органы и

в/. доводить до сведения масс трудящихся о вскрытых дефектах и принятых мерах для устранения.

д/. для популяризации итогов слетов использовать стенные и областные газеты.

4/. В работе необходимо проводить методы поварного соц. соревнования, на лучшее обслуживание контроля советского аппарата в его четкости, проведение генеральной линии партии и подготовке лучших кавалеристов, для посылки в учреждения и предприятия на укрепление аппарата.

141

5/.В случаях игнорирования, а также бонения "Л.К." необходимо обсуждать каждый случай в отдельности и передавать в органы Прокуратуры и суда.

6/.Для обмена опытом в работе групп необходимо проводить кустовые и районные слеты с отчетами отдельных групп и районных штабов, а также обмен опытом между районами и округами, практикуя отчетность в районах не имеющих групп "Л.К.".

7/.Считать необходимым создание групп "Л.К." при пионеротрядах, увязав их работу с комсомольскими группами, направив деятельность на работу учебных учреждений, никоим образом не допуская назначений в группы "Л.К." организуя исключительно на добровольческих началах, с привлечением трудящейся о.п молодежи, сделав группы "Л.К." базой роста комсомольской организации.

8/.Считать необходимым выработку планов работ, увязав в них текущие задачи партии и советской.

9/.Предложить Райкомам ВЛКСМ создать штабы /где нет/ из добровольцев кавалеристов, с выделением ответственного от РК за данную работу.

10/.Крайкам, райкомам регулярно в 3 м-ца один раз обсуждать вопросы состояния и движения "Л.К." как отдельных групп так и в целом районе, увязывая их работу с проведением хозяйственно-политических кампаний в районе их деятельности, недопуская обособленности групп "Л.К" от работы комсомольских организаций, обратив внимание комсомольских организаций и "легких кавалеристов - комсомольцев на классовый состав беспартийных кавалеристов.

11/.Считать необходимым создание групп "Л.К." при всех совхозских и колхозских ячейках, при наличии этих ячеек или достаточного количества комсомольцев, в месте где группы "Л.К." не обслуживаются руководством ячеек-распустить таковые.

12/.В целях теоретической подготовки легких кавалеристов, необходимо проводить изучение революционной теории, путем проведения занятий групп.

13/.Для учета работы необходимо ведение дневника деятельности групп ячейкой и Райкомами.

С Л У Ш А Л И:

3/.Выборы делегатов на 1-й Областной слет "Легкой Кавалерии" тов. МОСКОВСКИЙ.

П О С Т А Н О В И Л И:

Делегатами избрать следующих товарищей: ЛАВИВА, ЗАЙФОРТА, АГРАНАТА, КОВАЛЕВА, РУБНОВА, ВОРОНЦОВА, ПОЛЕНЧУКА, ИПАТОВУ, САИКИНА, КУРОЛ, ЛАЗАРЕВА, СОКОЛОВА, ГРИНЮСОВА, ГАВРИЛОВА Б., и предоставить одно место для Арцевской фабричной организации.

С Л У Ш А Л И:

4/.О Окружном штабе "Л.К." -тов. МОСКОВСКИЙ.

П О С Т А Н О В И Л И:

Окружной штаб создать из 5-ти человек, персонально в следующем составе: СОКОЛОВ, /Гринево/, ВАСИЛЬЕВ /Ахтынь/, ИПАТОВА /Кардымово/, КУРОШОК /ВЛКСМ/ в одно место предоставить для Арцевской организации.

В разном вопросов не было.

ПРЕДСЕДАТЕЛЬ [signature] СЕКРЕТАРЬ [signature]

Пролетарии всех стран, со

Всесоюзная Коммунистическая Партия

Смоленский Губернский Комитет.

Отрасль работы:

Основная.
Резервная.

ДЕЛО №

члена ..... организации Е

Партбилета № .....

Согласно установленному Ц. К. В. К. П. (б-ов) положению об учете членов и кандидатов В. К. П., каждый товарищ, выбывающий из организации, должен получить от парткома парткомандировку (форма № 5) и забрать свое личное дело, которое по прибытии к месту назначения необходимо немедленно сдать в партком. Прибывшие без парткомандировок и личных дел не принимаются на учет и не допускаются к работе впредь до получения таковых из соответствующих

Пролетарии всех стран, соединяйтесь!

Всесоюзная Коммунистическая Партия (большевиков)
ЗАПАДНАЯ ОБЛАСТНАЯ КОНТРОЛЬНАЯ КОМИССИЯ

г. Смоленск.

№ 34/8 Дата 2/XII

143

При ответе ссылка на наш № обязательно

Посылается (кому): Смолгоркому, яч. Обл. Суда и на руки тов. КАТУСЕВУ

ВЫПИСКА

из протокола заседания Парттройки Обл. КК ВКП (б) № 34 п. 8 от 2/XII 19 29.

Слушали:

КАТУСЕВ Федор Трофимович, 38 лет, по соц. положению- рабочий, происходит из крестьян, образование - среднее, в момент прохождения Наркудья, член ВКП/б/ с Августа 1917 года, п.б. № 0813233, в других партиях не состоял, Партчистками не подвергался, в Красной Армии служил с 1919 по 1921 год красноармейцем.

Провертройкой установлено: тов. КАТУСЕВ участия в революции не принимал, был дезертиром, и уклонился от участия в подавлении Кронштадского мятежа, имея связь с с/х ничего не сделал в деле коллективизации. Искривление классовой линии, связь с рабочим не имеет, перед провертройкой показал себя неискренним.

Провертройка постановила - исключить из рядов ВКП/б/ за дезертирство из красной армии и уклонение от участия в подавлении Кронштадского мятежа, за поддержку и связь с кулацким хозяйством, за искривление классовой линии и неискренность перед Провертройкой.

Докладчик тов. МАКСИКОВ. КАТУСЕВ присутствует.

Постановили:

Заслушав личное об"яснение и представленные справки, пред"явленное обвинение тов. КАТУСЕВУ, ка-то: дезертирство, связь с кулацким хозяйством признать не доказанным и принимая во внимание признание им своей ошибки допущенной по делу МАРЦИНКЕВИЧА - решение Провертройки об исключении из рядов ВКП/б/ тов. КАТУСЕВА отменить, за допущенную им ошибку по делу МАРЦИНКЕВИЧА поставить на вид. -

Утверждено Президиумом Обл. КК от 29/XI-29 года пр. № 19.

Подлинная за надлежащими подписями.

С подлинным верно: Тех. СЕКРЕТАРЬ ПК /Чупиков/

Парттройка в составе: т.т. Диходедов, Куманев, Стельмак.

Пролетарии всех стран, соединяйтесь!

ВЫХОДИТ ДВА РАЗА В МЕСЯЦ
на год—10 р., на 6 мес.—5 р. 50 к., на 3 мес.—3 р.
Отдельные №№ 35 коп.
Тариф об'явл.: 1 пол.—180 р., 1/2 пол. 100 р., 1/4 пол.—60 р., для учреждений связи скидка 40%.
Подписка принимается во всех предприятиях связи.

БЮЛЛЕТЕНЬ

НАРОДНОГО КОМИССАРИАТА ПОЧТ и ТЕЛЕГРАФОВ

ДЕСЯТЫЙ ГОД ИЗДАНИЯ

№ 4 | 28 февраля 1930 г. | № 4

СОДЕРЖАНИЕ:

Действия и распоряжения Правительства СССР.

— Постановление СНК СССР об изменении такс за денежные переводы по телеграфу.

Обращение Заместителя Народного Комиссара Почт и Телеграфов СССР к работникам связи.

— О реализации 3-го займа индустриализации среди сезонных и временных рабочих.

Приказы Заместителя Народного Комиссара Почт и Телеграфов СССР.

№ 7/181. О составе Центрального бюро изобретательства.

№ 0/206. О волоките прохождения вопроса с обследованием социального положения сельских письмоносцев.

№ 11/207. О расформировании отдела городских телефонных сетей НКПиТ.

№ 42/214. О контрольных сроках пересылки и доставки почтовых отправлений.

Циркуляры Народного Комиссариата Почт и Телеграфов СССР.

№ 83/169. О выпуске почтовых марок к 10-летию 1-й конной армии.

№ 39/168. О представлении карточки подробностей телеграфного и телефонного обмена (НСТ ф. 58).

№ 86/170. О порядке замещения работников почтовых сберкасс и почтовых работников в выходные дни при введении непрерывной рабочей недели.

№ 35/172. О созыве совещания плановых работников.

№ 47/175. Об изменении продажной цены на конверты и почтовую бумагу.

№ 47/176. Об изменении таксы за переводы по телеграфу.

№ 48/177. О сокращении телеграфной переписки.

№ 47/178. Об упаковочно-посылочных конторах и пунктах.

№ 45а/179. О прекращении донесений в НКПиТ по мелким вопросам эксплоатации и ремонта почтовых вагонов.

№ 42/181. О порядке информации об изменениях в п.-т. сети.

№ 19/182. О продолжительности отпусков слушателей высших курсов инженеров-практиков узкой специальности.

№ 47/184. О таблице расстояний для исчисления весового сбора за посылки.

№ 47/185. Об оценке писем с об'явленной ценностью с американскими долларами.

№ 21/186. О дополнении тарифного справочника.

№ 86/187. Об устранении дефектов в обработке переводов по телеграфу и дополнений ст.ст. 350, 565 и 566 почтовых правил, ч. IV.

— Об изменении срока представления проектов по внутриведомственному конкурсу на составление схематических планов п.-т. учреждений.

№ 31/180. Инструкция по учету сумм целевого назначения.

№ 31/183. Инструкция о порядке учета операций по реализации внутриведомственных рессурсов, материалов и дебиторской задолженности в НКПиТ.

№ 8. Директивное письмо Центрального бюро по распространению печати при НКПиТ.

— Об'явление почтового отдела НКПиТ.

Ко всем работникам связи.

Дорогие товарищи!

На-днях комиссия НК РКИ по чистке госаппарата приступает к проверке и чистке аппарата НКПиТ.

Комиссия ставит своей задачей не только удаление негодных лиц из аппарата НКПиТ, но и улучшение, главным образом, системы работы.

Эту большую ответственную задачу, которую возложило правительство на НК РКИ, возможно выполнить только при том условии, когда со стороны учреждений и предприятий, связанных с НКПиТ, а также и его подчиненных органов будет оказана комиссии максимальная помощь.

Настоящим комиссия обращается к Вам с настойчивой просьбой переслать в ее распоряжение все свои замечания о неправильностях как в работе отдельных его сотрудников, так и аппарата НКПиТ в целом.

При ответе о недочетах в работе НКПиТ просим подкреплять свои замечания фактами, приложением соответствующих документов или ссылкой на тот или другой документ.

Настоящее обращение просим обсудить на собраниях рабочих, сотрудников или произв. и эконом. комиссиях предприятий и учреждений.

Рассчитывая на максимальную Вашу поддержку, срочно ожидаем Ваших замечаний по адресу: Москва, Наркомпочтель, Комиссия по чистке госаппарата.

Председатель комиссии по чистке
госаппарата **Калашников.**

23 февраля 1930 г.

Действия и распоряжения Правительства СССР.

Постановление Совета Народных Комиссаров Союза ССР об изменении такс за денежные переводы по телеграфу.

Совет Народных Комиссаров Союза ССР п о с т а н о в л я е т:

1. Изложить п. «б» раздела V такс за пересылку почтовых отправлений (постановление Совета Народных Комиссаров Союза ССР от 14 августа 1923 г. Вестник ЦИК, СНК и СТО Союза ССР 1923 г., № 4, ст. 101) в следующей редакции:

«б) за денежные переводы по телеграфу сверх почтового сбора взимается сбор за переводную телеграмму в следующих размерах:

	За иногородние переводы	За местные переводы
За суммы до 25 руб. . . .	1 руб. — к.	— руб. 50 к.
Свыше 25 руб. до 100 р. .	1 » 55 »	— » 75 »
свыше 100 до 1.000 руб. .	1 руб. 90 коп.	— руб. 90 коп.
» 1.000 до 5.000 руб. .	2 » 25 »	1 » 05 »
» 5.000 руб.	2 » 60 »	1 » 20 »

Со срочных телеграфных переводов тарифная плата за телеграмму взыскивается в тройном размере».

2. Срок введения в действие настоящего постановления устанавливается Народным комиссариатом почт и телеграфов.

Зам. Председателя Совета Народных Комиссаров Союза ССР **В. Шмидт.**

Управделами Совета Народных Комиссаров Союза ССР и Совета Труда и Обороны **Н. Горбунов.**

Москва, Кремль, 16 января 1930 г.

(«Изв. ЦИК» 24/I—30 г. № 23).

Обращение Заместителя Народного Комиссара Почт и Телеграфов СССР к работникам связи.

О реализации 3-го займа индустриализации среди сезонных и временных рабочих.

В с е м у ч р е ж д е н и я м с в я з и С С С Р.

Уважемые товарищи!

Успешное выполнение пятилетнего плана великих работ в четыре года требует своевременного и бесперебойного исполнения государственного бюджета.

В качестве одного из крупнейших слагаемых бюджета являются государственные займы. Трудящиеся и в первую очередь рабочий класс с величайшим энтузиазмом откликнулись на выпущенный 3-й заем индустриализации, подписка по которому по последним данным НКФ Союза составляет 924 миллиона рублей.

Для выполнения всей контрольной цифры в 950 миллионов рублей необходимо охватить еще один сектор рабочих — это сезонников и временных рабочих.

Наркомфином Союза в настоящее время проводится специальная кампания по размещению 3-го займа индустриализации среди упомянутых групп рабочих. Конкретной целью этой кампании является вовлечение в 3-й заем индустриализации 1/12 части заработка за сезон временного и сезонного рабочего. Сама кампания будет проводиться методами, которые были применены при проведении основной подписки по этому займу. Подробные указания по существу проведения этой кампании даны по линии финансово-банковского аппарата. Однако, кампания сама по себе настолько сложна, что к ее участию кроме финансово-банковского аппарата привлекаются низовые партийные, профсоюзные организации, комиссии содействия.

Необходимо также и работникам наших учреждений принять в этом деле самое активное участие.

Производство удержаний из заработной платы сезонных и временных рабочих, приобретающих облигации в рассрочку, а также расчеты с кредитными учреждениями, где эти облигации закуплены, должны быть возложены на администрацию. Последняя устанавливает, по соглашению с местной профсоюзной организацией, соответствующий порядок взимания взносов за облигации, ведет расчеты с покупателями займа, вносит деньги в кредитные учреждения и т. д.

Народный комиссариат почт и телеграфов СССР надеется, что работники Наркомпочтеля, проникнутые стремлением на деле помочь выполнению плана социалистической стройки, примут в этой кампании самое активное участие.

С товарищеским приветом

Заместитель Народного комиссара почт и телеграфов СССР **Любович.**

10 февраля 1930 г.

Приказы Заместителя Народного Комиссара Почт и Телеграфов СССР.

О составе Центрального бюро изобретательства.

9 февраля 1930 г. № 7/181.

В изменение приказа № 7/310 от 26 сентября 1929 г. освободить тов. Мусатова А. В. от председательствования в ЦБИ.

Назначить председателем Центрального бюро изобретательства тов. Воробьева (ЦЛС).

Произвести следующие изменения в составе ЦБИ: вместо Прокудина, Ретнева, Юрьева, ввести в члены ЦБИ — Эмзина, Кулешова и Куликовского.

НЗ Любович.

О волоките прохождения вопроса с обследованием социального положения сельских письмоносцев.

15 февраля 1930 г. № 0/206.

Перепись о социальном положении сельских письмоносцев намечалась в то время, когда только начиналась коллективизация сельского хозяйства.

В НКПиТ этот вопрос проблуждал по аппарату 10 месяцев, потерял за это время остроту, в виду того, что письмоносцами в районах коллективизации могут быть только члены колхозов.

Вот волокитный путь прохождения этого вопроса по справке статсекции.

27/III 1929 г. Президиум ЦКСвязи постановил произвести это обследование, о чем и сообщил в НПЛ.

3/IV 1929 г. отдел труда пишет, что средств на проведение обследования не имеется.

3/VI 1929 г. в НСТ состоялось совещание по разработке бланка с представителями от ЦКСвязи и поручено разработать бланк.

25/VI 1929 г. состоялось совещание с представителями ЦКСвязи по рассмотрению бланка-анкеты и принято решение произвести сплошное обследование.

28/VI 1929 г. заготовлен приказ Н, разрешивший произвести обследование пробное на 5/VIII 1929 г.

В конце сентября 1929 г. был получен первый материал по обследованию, 200 листов.

НСТ рассмотрел материал и, не имея никаких возражений с мест, разрешил произвести сплошное обследование.

28/X 1929 г. разработанный бланк посылается в ЦСУ СССР для заключения.

30/XI 1929 г. получен ответ и НСТ смонтировал его окончательно, согласовав с ЦСУ СССР, а 13/I 1930 г. посылает в НК РКИ отношение за подписью НКЧ т. Мусатова о разрешении произвести это обследование, не позаботившись до сих пор получением ответа.

За такое прохождение вопроса бывшим в это время руководителями статсекции т.т. Бухману и Алтынову об'являю выговор, а тов. Фиошину, в виду недавнего его назначения в статсекцию, ставится на вид.

Обследование социального положения сельских письмоносцев отменить.

НЗ Любович.

О расформировании отдела городских телефонных сетей НКПиТ.

15 февраля 1930 г. № 11/207.

В соответствии с постановлением Коллегии НКПиТ от 29 января с. г. (протокол № 19, п. 120) приказываю:

1. Отдел городских телефонных сетей НКПиТ (НТФ) считать расформированным с 17 сего февраля.

2. Функции, выполнявшиеся этим отделом, считать переданными следующим управлениям и отделам:

В НПЛ.

а) Составление плана развития и эксплоатации городских ТС, в том числе регулирование развития местной телефонной связи частного пользования;

б) изучение финансовых результатов эксплоатации и себестоимости на ТС, разработка тарифов для городских ТС;

в) составление перспективных и годовых планов и смет по ремонту, техническому содержанию, развитию, переустройству и постройке новых городских телефонных сетей, контроль за выполнением этих планов;

г) статистический учет по местным ТС и анализ его;

д) разработка и заключение генеральных соглашений с промышленностью по обеспечению основным оборудованием и материалами планового стрительства городских ТС;

е) составление плана участия местных средств в строительстве городских ТС, контроль за его выполнением.

В ЦЛ.

а) Общее руководство технической стороной городского телефонного хозяйства, консультация и руководство по технике и эксплоатации этого хзяйства;

б) изыскание способов улучшения эксплоатации и технического состояния городских ТС;

в) приемка в эксплоатацию новых сооружений сверхлимитного строительства городских ТС;

г) разработка технических и эксплоатационных правил и норм для городских ТС.

В НСБ.

а) Материальный учет, снабжение городских ТС материалами централизованной заготовки;

б) учет освобождающегося оборудования после переустройства ТС и централизованный ремонт основного оборудования для использования его на других сетях распоряжением НКПиТ.

В ЦС.

а) Техническая и экономическая консультация по проектированию и осуществлению нижелимитного строительства городских ТС, производимого управлениями связи.

В УУ.

а) Проектирование и производство нижелимитных работ по строительству городских ТС по сметам, утвержденным УУ, согласно утвержденной НКПиТ временной инструкции «о порядке прохождения и утверждения заданий и проектов по капитальному строительству на 1929/30 и 1930/31 г.», опубликованной в Бюллетене НКПиТ № 17 1929 г.

3. Все текущие дела, а также вопросы, предусмотренные планом работы НТФ на текущий год, но незаконченные проработкой к настоящему времени (согласно описи), должны быть закончены исполнением соответствующими управлениями и отделами, на которые возложены указанные выше функции руководства эксплоатацией и строительством городских телефонных сетей.

Остальные вопросы, которыми ведал НТФ, передаются УУ, и им приказываю обращаться в НКПиТ только по вышеуказанным вопросам.

НЗ Любович.

О контрольных сроках пересылки и доставки почтовых отправлений.

16 февраля 1930 г. № 42/214.

После проверки НКПиТ и УУ временных контрольных сроков обработки почтовых отправлений, установленных приказом от 5 июля 1928 г. № 24/225 («Бюлл.» № 14), они прокорректированы, уточнены, дополнены рядом указаний и рассылаются теперь в виде особой инструкции (брошюры), которой заменяется указанный выше приказ № 24/225.

Предлагаю: а) впредь для организации работ в почтовых службах руководствоваться брошюрой-инструкцией «о контрольных сроках»;

б) немедленно, на основе этой инструкции, разработать подробное расписание сроков обработки каждой отдельной почты, на каждом рабочем этапе, вывесив эти расписания на рабочих местах;

в) применительно к форме, указанной в инструкции, составить ясные об'явления о контрольных сроках и вывесить их для сведения населения как в операционных залах, так и снаружи зданий;

г) широко распространить эти об'явления как путем опубликования в местной прессе, так и путем рассылки по учреждениям и общественным организациям;

д) обеспечить отделы обработки письменных и газетных почт квалифицированными работниками и строгий контроль за выполнением контрольных сроков обработки почт;

е) ответственность за организацию работы по контрольным срокам должна быть возложена на экспедитров и заведывающих отделами, а общая увязка сроков работы учреждения — на инструктора по направлению почт и контролю движения их, который должен был быть выделен еще согласно письма Народного комиссара от 23 февраля 1927 г. на имя начальников управлений связи.

Как особую задачу, необходимо решительно упорядочить доставку почт и особенно газет, а для этого поставить правильную организацию доставочных участков. Учитывая известную текучесть штата письмоносцев, а также частые и неизбежные случаи замены одних письмоносцев другими по случаю выходных дней, болезни и т. п., необходимо в ближайшее время составить план-расписание для каждого участка, в котором (плане) указать все сведения, необходимые для рационального обхода участка даже незнакомому с ним, а именно: улицы, номера домов, номера под'ездов, номера квартир — все это в порядке следования.

Организация участков должна быть поручена квалифицированному работнику; он путем личного исследования участка должен определить наиболее целесообразный путь следования и составить указанный выше план.

Этот работник должен иметь систематическое наблюдение за тем, как проходит обслуживание участков и, в случае перебоев на отдельных участках, немедленно исследовать причины и принимать меры к устранению, либо внося изменения в самый участок, либо, если перебои зависят от письмоносца, к замене последнего соответствующим работником. Работу над участками вести систематически, а не кампанейски, как делалось до сего времени.

Для равномерной нагрузки отдельных смен письмоносцев, доставку страховых отправлений, переводов, выплату пенсий, доставку бандерольных отправлений и т. п. работу производить теми сменами письмоносцев, которые менее нагружены, доставляя в первые смены газеты и письма.

Для упорядочения доставки расширить обмен почт с коллективами согласно инструкции от 15 апре-

ля 1929 г. № 41/126 («Бюлл.» № 7), имея в виду, что эта мера не только выгодна ведомству, но последовательное ее проведение должно сказаться на улучшении обслуживания индивидуальных адресатов.

Для устранения задержек в обработке и доставке обратить внимание, чтобы корреспонденция с неясными адресами не задерживала сортировки всей массы корреспонденции. Отправления с неясными адресами и вообще отправления, требующие для определения направления или доставки каких-либо справок, следует откладывать с целью наведения справок и дополнений адреса специально выделенными работниками или теми же сортировщиками в перерывах работы или по окончании обработки всей корреспонденции. Поступление регистрируемой корреспонденции с неясными адресами следует фиксировать с целью инструктажа мест подачи и наложения взыскания на виновных приемщиков.

Необходимо также обратить внимание, чтобы наведение справок в адресных бюро (столах) не сопровождалось задержкой корреспонденции на несколько дней. Наведение этих справок следует осуществлять в день поступления на почту корреспонденции, а при невозможности не позднее следующего за поступлением корреспонденции дня.

Рост почтового обмена уже теперь выдвигает задачу привлечения домоуправлений к распределению простых почт и газет по адресатам. Поэтому в качестве одной из мер, которая должна решительно улучшить доставку газет и писем, — добиваться привлечения домоуправлений к устройству абонементных ящиков или просто сортировочных клеток в домовой конторе, в швейцарской и т. п. на подобие тому, как это организовано в гостиницах. Для успешного проведения этого мероприятия обязать указанного выше организатора участков вести систематические и настойчивые переговоры с каждым домоуправлением о необходимости самому населению пойти навстречу почте в деле улучшения и ускорения доставки газет и писем.

Наконец, всей местной почтовой администрации предлагается решительнее заняться вопросами рационализации путей прохождения почт внутри предприятия и особенно рационализации всей системы доставки, втягивая в это общественные организации работников связи.

НЗ **Любович.**

Циркуляры Народного Комиссариата Почт и Телеграфов СССР.

О выпуске почтовых марок к 10-летию 1-й конной армии.

9 февраля 1930 г. № 83/169.

К предстоящему 23 февраля с. г. юбилею 10-летия 1-й конной армии выпускаются в обращение новые почтовые марки стандартного формата размером 26 × 37 мм.

1. Достоинством в 2 коп. зеленого цвета (в одну краску) на белом фоне. Рисунок на марках изображает группу всадников со знаменем. На верхнем краю марки слева цифра «1919», справа цифра «1929», между цифрами посредине надпись «1-ая конная»; на нижнем краю слова «СССР» и справа «2 коп.».

почта.

2. Достоинством в 5 коп. коричневого цвета (в одну краску). Рисунок на марке: группа всадников, идущих в карьер, с распущенным знаменем, с виднеющейся позади тачанкой. На верхнем краю марки слева слова: «1-ая конная» и справа цифры «1919».

1929

На нижнем краю слева слова «почта—СССР» и справа «5 коп.».

3. Достоинством в 10 коп. серо-оливкового цвета (в одну краску) на белом фоне. Рисунок на марке: группа всадников со знаменем; на верхнем краю марки надпись: «1-ая конная 1919». С левой стороны по краю марки слова: «почта—СССР» по вертикали снизу вверх; внизу в левом углу «10 коп.» и в правом углу цифра «1929».

4. Достоинством в 14 коп. синего цвета (в две краски) на белом фоне. Рисунок на марке изображает 4-х всадников идущих карьером, передний из них с распущенным красным знаменем. Ниже всадников красные линии, изображающие путь 1-й конной армии. В верхнем левом углу марки «10 лет», справа по краю буквы «СССР» по вертикали. Внизу марки «14 коп.» и «1-й конной»; ниже слова «почта».

По получении марок в К немедленно снабдите ими подотчетные учреждения, указав, что в продажу они должны поступить со дня получения на местах и расходоваться наравне с марками постоянного образца.

НЗ **Любович.**

О представлении карточки подробностей телеграфного и телефонного обмена (НСТ ф. 58).

9 февраля 1930 г. № 39/168.

С 1 марта с. г. вводится карточка по учету подробностей телеграфного и телефонного обмена, которая составляется один раз в квартал с показанием в ней итогов сплошь за последний месяц каждого квартала — декабрь месяц, март, июнь и сентябрь без разделения данных на городскую и сельскую местность. В поле учета включается вся сеть предприятий связи СССР с наличием телеграфно-телефонных операций.

Порядок представления этой карточки тот же, что и указанный в пункте 4, страница 3 инструкции к ф. 56, за исключением только того, что учет и представление данных по ф. 58 ведется, как указано выше, общими итогами без разделения на город и село.

Для заполнения лицевой стороны карточки имеются два вспомогательных сводных листка, в которые ежедневно заносятся с соответствующих оперативных документов (регистрационные ведомости и ярлыки) данные о дневном обмене по программе указанной на карточке и сводных листках. Итоговые данные за учетный месяц со сводных листков переносятся на карточку.

Все данные показываются в целых абсолютных цифрах; продолжительность показывается в минутах. В гр. 5 и 6 карточки учитываются банковские переводные и шифрованные телеграммы и слова всех категорий (обыкновенные, срочные и т. п.).

Гр. 21 карточки ф. 58 соответствует гр. 107 карточки ф. 56; гр. 22 карточки ф. 58 соответствует гр. 108 карточки ф. 56; гр. 38 карточки ф. 58 соответствует гр. 97 карточки ф. 56 и гр. 39 карточки ф. 58 соответствует гр. 98 карточки ф. 56 (раздел междугородных сообщений); гр.гр. 50 и 51 карточки ф. 58 соответствуют также гр.гр. 97 и 98 карточки ф. 56 (сельские сообщения), почему в одноименные месяцы учета цифры по всем вышеуказанным графам, в сводных листках как ф. 58, так и ф. 56, должны быть одинаковы.

Оборотная сторона карточки заполняется только по разделу «телеграмм» — левая часть карточки с гр. 56 по 87. Правая часть карточки «слова» с гр. 88 по 119 временно до особого распоряжения не заполняется, при чем на ряду с этим предлагается всем ОК и У сообщить в НСТ НКПиТ свои соображения по вопросу заполнения этой части карточки (отработка слов по отдельным системам аппаратов).

Сроки представления этой карточки — 5 дней спустя после представления ф. 56.

Карточки и сводные листки будут отпечатаны в НКПиТ и разосланы в ОК и О через У.

Приложение. Форма карточки НСТ ф. 58 и сводных листков к ней ф. 58—1 и ф. 58—2.

НКЧ **Мусатов.**

Лицевая сторона.

Н. К. П. Т.
НСТ ф. 58.

Карточка статистики подробностей телеграфного и телефонного обмена

За . . . . . м-ц 19 . . . г.

. . . . . (наименование предприятия)

. . . . . (наименование управления связи)

Подписи { Зав. пред. / Составитель

Распределение многородного платного исходящего телеграфного обмена по тарифному признаку					По сельским (местным) сообщениям								По междугородным (дальним) сообщениям								Примечание:
					Прочие услуги				Переговоры внутренние			Прочие услуги				Переговоры внутренние				
					Высоким		Дорогие-ним		Обыкно-венные		Срочные	Высоким		Дорогие-ним		Обыкно-венные		Срочные		
					Часов	Прох.	Часов	Прох.	Часов	Прох.	Прох.	Часов	Прох.	Часов	Прох.	Часов	Прох.	Прох.			
					40	41	42	43	44	45	46	47	48	49	50	51	52	53	54	55	
Обыкновенные	т.	1																			
	с.	2																			
Срочные	т.	3																			
	с.	4																			
Банковские переводные и шифрованные всех категорий	т.	5																			
	с.	6																			
Кодированные	т.	7																			
	с	8																			
Молнии	т	9																			
	с.	10																			
Письма — телеграммы	т.	11																			
	с.	12																			
Общие циркулярные	т.	13																			
	с.	14																			
Пресса: Агентские	т.	15																			
	с.	16																			
Пресса: Циркулярные	т.	17																			
	с.	18																			
Итого по международному тарифу	т.	19																			
	с.	20																			
Всего (многород. и междунар.) (1—20)	т.	21																			
	с.	22																			
Переговоры по прямым телеграфн. проводам	т.	23																			
	с.	24																			
Вошло предприятий в сводку: Окр. контор и приравнен. к ним предприятий		25																			
Отделений связи		26																			
Жел.-дорожн. отделен.		27																			
Агентств		28																			
		29																			

Переговоры внутренние			Прочие услуги				По сельским (местным) сообщениям								По междугородным (дальним) сообщениям								Распределение платного исходящего телефонного обмена по тарифному признаку
Срочные	Обыкно-венные		Дорогие-ним		Высоким		Прочие услуги		Срочные	Обыкно-венные		Дорогие-ним		Высоким		Прочие услуги		Срочные	Обыкно-венные		Дорогие-ним		Высоким	
Прох.	Часов	Прох.	Часов	Прох.	Часов	Прох.			Прох.	Часов	Прох.	Часов	Прох.	Часов	Прох.			Прох.	Часов	Прох.	Часов	Прох.	Часов
34	33	32	31	30	29	28			27	26	25	24	23	22	21			20	19	18	17	16	15

Оборотная сторона.

Распределение внутреннего и международного платного, бесплатного и служебного телеграфного обмена по системам аппаратов.

Из общего обмена отработано на:

Телеграмм				Слов			
	56	принято	Бодо и Бодо — Каупуж	принято	88		
	57	передано		передано	89		
	58	принято	Мультиплекс	принято	90		
	59	передано		передано	91		
	60	принято	Сименс	принято	92		
	61	передано		передано	93		
	62	принято	Уитстон	принято	94		
	65	передано		передано	95		
	64	принято	Крид	принято	96		
	65	передано		передано	97		
	66	принято	Юза	принято	98		
	67	передано		передано	99		
	68	принято	Клопфер	принято	100		
	69	передано		передано	101		
	70	принято	Морзе	принято	102		
	71	передано		передано	103		
	72	принято	Телефон	принято	104		
	73	передано		передано	105		
	74	принято	Радио	принято	106		
	75	передано		передано	107		
	76	принято	Телетайп	принято	108		
	77	передано		передано	109		
	78	принято	Почтой	принято	110		
	79	передано		передано	111		
	80	принято	Живая связь	принято	112		
	81	передано		передано	113		
	82	принято		принято	114		
	83	передано		передано	115		
	84	принято		принято	116		
	85	передано		передано	117		
	86	принято	Всего	принято	118		
	87	передано		передано	119		

Ф. 58-1.

СВОДНЫЙ ЛИСТ

для учета телеграфного обмена по тарифному признаку.

За . . . . . м-ц 19 . . г.

По . . . . . предпр. связи . . . . . упр. связи.

Виды учета / Число	Распределение многороднего платного исходящего телеграфного обмена по тарифному признаку																Итого по международному тарифу		Всего (иногородные и международные) (гр. 1—20)		Переговоры по прямым телеграфным проводам	
	Обыкновенные		Срочные		Банковские переводные и шифрованные всех категор.		Кодированные		Молнии		Письма—телеграммы		Общие циркулярные		Пресса: Агентские		Пресса: Циркулярные							
	Тел.	Слов	Тел.	Слов	Тел.	Слов	Тел.	Слов	Тел.	Слов	Тел.	Слов	Тел.	Слов	Тел.	Слов	Тел.	Слов	Тел.	Слов	Тел.	Слов	Число	Прод.
	1	2	3	4	5	6	7	8	9	10	11	12	13	14	15	16	17	18	19	20	21	22	23	24
1.																								
2.																								
и т. д.																								
Итого за м-ц .																								

Ф. 58-2.

Лицевая сторона.

СВОДНЫЙ ЛИСТ

для учета телефонного обмена по тарифному признаку. Междугородные (дальние) сообщения

За . . . . . м-ц 19 . . . г.

По . . . . . предпр. связи . . . . . упр. связи

Виды учета / Число	Распределение платного исходящего телефонного обмена по тарифному признаку													
	Переговоры внутренние: Обыкновенные		Переговоры внутренние: Срочные		Переговоры внутренние: Сверхсрочные		Итого переговоров по международному тарифу		Всего (внутренних и международных) (гр. 30—37)		Прочие услуги: Вызовы		Прочие услуги: Поручения	
	Число	Прод.	Число	Прод.	Число	Прод.	Число	Прод.	Число	Прод.	Число	Прод.	Число	Прод.
	30	31	32	33	34	35	36	37	38	39	40	41	42	43
1														
2														
и т. д.														
Итого за м-ц														

Ф. 58—2.
Продолжение.

Оборотная сторона.
Сельские (местные) сообщения.

Виды учета / Число	Распределение платного исходящего телефонного обмена по тарифному признаку											
	Переговоры внутренние						Итого (гр. 44—49)		Прочие услуги			
	Обыкновенные		Срочные		Сверхсрочные				Вызовы		Поручения	
	Число	Прод.	Число	Прод.	Число	Прод.	Число	Прод.	Число	Прод.	Число	Прод
	44	45	46	47	48	49	50	51	52	53	54	55
1												
2												
и т. д.												
Итого за м-ц .												

О порядке замещения работников почтовых сберкасс и почтовых работников в выходные дни при введении непрерывной рабочей недели.

5 февраля 1930 г. № 86/170.

При переводе почтовых учреждений и сберкасс при них на непрерывную работу и наличии в почтовом учреждении всего 2-3 квалифицированных работников (в том числе одного штатного работника по сберкассе) без ущерба для сберегательного дела допускается взаимная замена в очередные выходные дни одного квалифицированного почтового работника — штатным работником сберкасс и наоборот с таким расчетом, чтобы работник сберкассы в пятидневку пользовался одним выходным днем, один день совмещал свою работу с почтовой работой и 3 дня работал исключительно по сберкассе.

При таком взаимном заместительстве работнику почты, замещающему в выходные дни работника сберкассы, комиссионное вознаграждение по операциям сберкассы не выплачивается.

В остальных случаях комиссионное вознаграждение выплачивается в обычном порядке.

НКЧ **Волленберг.**

За нач. главн. упр. гострудсберкассами **Бартошевич.**

Зав. ОТЭ ЦК Связи **Козловский.**

О созыве совещания плановых работников.

11 февраля 1930 г. № 35/172.

На основании постановления Коллегии от 3 ноября 1929 г. назначить в г. Москве совещание плановых работников на 20 апреля с. г.

Повестка дня.

1. Общий обзор пятилетнего плана хозяйства связи на 1928/29—1932/33 гг.
2. Районный разрез пятилетнего плана.
3. Методология перспективного планирования.
4. Задачи и значение конъюнктурных обзоров хозяйства связи.
5. Порядок и директивы составления годового плана за 1930/31 г.
6. Последние достижения техники в связи.
7. О реорганизации структуры аппарата хозяйства связи (НКПиТ, УУ и ОК).

Содоклад. О структуре плановых органов и мероприятиях по улучшению плановой работы.

УУ предоставляется право командировать на это совещание из плановых работников 4 человека, из коих 2 человека должны быть посланы экономисты, работающие в окружных конторах.

Срок работы с'езда с 20 апреля по 27 апреля.

НПЛ обязано озаботиться своевременной подготовкой и рассылкой на места материалов, с таким расчетом, чтобы УПЛ могли проработать эти материалы и прибыть на совещание с определенной установкой по каждому из поставленных на повестку вопросов.

НЗ **Любович.**

Об изменении продажной цены на конверты и почтовую бумагу.

11 февраля 1930 г. № 47/175.

Согласно постановления Коллегии от 29 января с. г. (протокол № 19, пункт 116) продажная цена на почтовую бумагу и все виды конвертов устанавливается по одной копейке за лист и штуку.

П.-т. учреждения Московской области производят переоценку продукции по остатку наличности на 10 февраля, а все остальные п.-т. учреждения по остатку на 15 февраля, прилагая акт о переоценке к отчетности.

Разница, установленная переоценкой по актам самих КК, приходуется по тетради в графе «получено от фабрики», а разница по актам О проводится КК, в равной сумме по графам «получено от фабрики» и «отправлено в подведомственные предприятия».

В соответствии с этим в ст. 126 сборника тарифов, в пункте «8» добавьте «и без подкладки»; пункт 9 исключите, а в пункте 10 цифру «2» исправьте на «1».

НКЧ **Волленберг.**

Об изменении таксы за переводы по телеграфу.

11 февраля 1930 г. № 47/176.

Постановление СНК СССР от 16 января о новых таксах за переводы по телеграфу, публикуемые в настоящем Бюллетене, введите с 15 марта с. г.

В соответствии с этим предлагается ст. 36 сборника почтовых тарифов, изд. 1929 г., заменить следующей редакцией:

«За денежные переводы по телеграфу, сверх почтового сбора, указанного в ст. 35, взимается сбор за переводную телеграмму в следующих размерах:

	За иногородние переводы	За местные переводы
За сумму до 25 руб. . . .	1 руб. — к.	— руб. 50 к.
Свыше 25 руб. до 100 р. .	1 » 55 »	— » 75 »
» 100 руб. до 1.000 р.	1 » 90 »	— » 90 »
» 1.000 руб. до 5000 р.	2 » 25 »	1 » 05 »
» 5.000 руб.	2 » 60 »	1 » 20 »

Из ст.ст. 37, 38, 39, 49 (второй и четвертый абзацы) и 73 исключаются слова: «в 20 или 25 слов». В ст. 48 (третий абзац) слова: «за две 20-словные...» до слов «при переводе свыше 500 руб.» заменяются следующей редакцией: «за две переводные телеграммы (ст. 36)». Из ст. 72 исключаются слова «если сумма наложенного платежа ...» до конца. В приложении № 5 (стр. 114) таблицу дополнительного сбора за переводы по телеграфу следует исправить на цифры, указанные в ст. 36 новой редакции.

НКЧ Волленберг.

О сокращении телеграфной переписки.

11 февраля 1930 г. № 48/177.

Председатель Совета Народных Комиссаров Союза ССР в письме на имя Наркоматов, Госплана и республик (союзных) указал на загруэку телеграфа многословными телеграммами госучреждений и предприятий и предложил руководителям госучреждений, кооперативных учреждений и предприятий изжить напрасное многословие, пресекая всякие нарушения в этом вопросе, самым решительным образом. Наблюдение за выполнением этого распоряжения возложено на местные органы рабоче-крестьянской инспекции с тем, чтобы виновные в нарушении его привлекались к ответственности в административном и судебном порядке.

Сообщая об этом, вменяю в обязанность всем заведывающим управлениями и предприятиями связи, а также административному и техническому персоналу телеграфа и телефона принять все меры к сокращению служебной переписки как административного, эксплоатационного, так и технического характера. Служебные телеграммы посылать лишь в самых крайних случаях, излагая их кратким телеграфным языком.

Узловые телеграфные предприятия, на которых, главным образом отражается излишняя служебная переписка, должны иметь постоянное наблюдение за последней. В случаях возбуждения ненужной или многословной телеграфной переписки в какой бы то ни было области нашего производства, подвергать виновных административным взысканиям, а при частых повторениях привлекать к ответственности по суду.

НКЧ **Волленберг.**

Об упаковочно-посылочных конторах и пунктах.

11 февраля 1930 г. № 47/178.

Ниже помещается для руководства «положение об упаковочно-посылочных конторах и пунктах». Изданное при циркуляре от 17 июля 1923 г. за № 11/1048 («Бюлл.» № 27 за 1923 год) «положение об упаковочно-посылочных конторах» — отменяется.

НКЧ Волленберг.

«Утверждаю».
НКЧ **Волленберг.**
11 февраля 1930 г.

ПОЛОЖЕНИЕ

об упаковочно-посылочных конторах и упаковочно-посылочных пунктах.

I. Общие положения.

1. В целях предоставления больших удобств населению, учреждениям, предприятиям и организациям в пользовании аппаратом связи и в целях развития деятельности аппарата связи, при почтамтах, конторах и отделениях связи устанавливается производство упаковочно-посылочных операций.

2. Определение пунктов, в которых необходимо устанавливать упаковочно-посылочные операции, а также определение очередности их открытия производится почтамтами, окружными, а в Москве и районными конторами связи в соответствии с планом-сметой, на основании предварительных расчетов о целесообразности установления этих операций и экономической выгодности их в том или ином пункте.

3. Для производства упаковочно-посылочных операций организуются упаковочно-посылочные конторы или упаковочно-посылочные пункты. Упаковочно-посылочные конторы организуются в тех случаях, когда по об'ему упаковочных операций является необходимым создать самостоятельную оперативную единицу с отдельным штатом не менее трех человек и с предоставлением специального помещения внутри почтамта, конторы или отделения, или особо от них. В остальных случаях организуются упаковочно-посылочные пункты. Эти пункты обслуживаются или специально выделенным работником того учреждения связи, при котором они состоят, или в порядке догрузки работников.

4. Общее руководство по упаковочно-посылочным операциям возлагается на управления связи; непосредственное же руководство, надзор и контроль за деятельностью упаковочно-посылочных контор и пунктов лежит на учреждениях связи, в ведении которых эти конторы и пункты состоят.

II. Операции упаковочно-посылочных контор и пунктов.

5. Упаковочно-посылочные конторы и пункты производят следующие операции:

а) прием от клиентов как в самой упаковочной конторе или пункте, так и непосредственно у самих клиентов, — товаров, предметов, имущества, денежных сумм и ценностей для упаковки и соответственной отправки почтовыми отправлениями во все места СССР, а также и в те страны, с которыми установлен почтовый обмен;

б) прием грузов, подлежащих упаковке и отправке частью по почте, и частью по железным дорогам и водным путям на все станции и пароходные пристани СССР, а также и в те страны, с которыми установлено соответствующее сообщение;

в) оформление (дополнительную обработку) и отправку готовых (упакованных) посылок и грузов;

г) получение разного рода предметов и грузов для переупаковки и отправки почтой;

д) получение по поручению клиентов почтовых посылок и доставку их адресатам, а также переупаковку посылок для дальнейшего отправления почтой;

е) прием на временное хранение разного рода предметов, а равно товаров, предназначенных для отправки почтой, за исключением скоропортящихся и тех, пересылка которых по почте не допускается;

ж) прием от клиентов денег для выкупа товаров, предназначенных для отправки почтой через упаковочно-посылочные конторы или пункты;

з) отпуск тары и упаковочных материалов для выполняемых конторой или пунктом поручений по упаковке и экспедированию отправлений;

и) прием на хранение полученных по поручениям клиентов почтовых посылок для доставки или переупаковки и дальнейшей отправки их;

к) заделку и отправку заказными и ценными письмами транспортных и иных документов;

л) наложение на отправляемые посылки, бандероли, письма и грузы платежей и инкассацию наложенных платежей;

м) оплату за счет клиента и из его авансовых сумм счетов и различных сборов, связанных с выполнением поручений по упаковочно-посылочным операциям.

III. Расценка услуг упаковочно-посылочных контор и пунктов.

За оказываемые клиентуре упаковочно-посылочными конторами и пунктами услуги устанавливаются расценки по каждому виду основных услуг.

Расценки устанавливаются почтамтами, окружными (а в Москве районными) конторами связи и регулируются управлениями связи.

В зависимости от повышения или понижения цен на упаковочные материалы, на рабочие руки и на другие расходы, установленные расценки периодически подвергаются пересмотру и изменению. Непредусмотренные расценками виды услуг и упаковочные материалы оплачиваются клиентурой по соглашению с упаковочно-посылочными конторами или пунктами. При установлении расценок учитываются полностью все основные и накладные расходы, связанные с производством упаковочно-посылочных операций, в том числе и содержание штата.

7. Накидка на себестоимость устанавливается с таким расчетом, чтобы в среднем по всем видам упаковочных операций она была не ниже устанавливаемого планом-сметой минимума.

8. С клиентурой, постоянно пользующейся услугами упаковочно-посылочных контор и пунктов, могут заключаться отдельные соглашения, с установлением платы на особых условиях. Эти соглашения заключаются почтамтами, окружными (а в Москве районными) конторами, в ведении которых находятся упаковочные конторы или пункты.

IV. Ответственность п.-т. ведомства перед клиентурой.

9. За утрату принятых упаковочно-посылочными конторами и пунктами от клиентов товаров, предметов, имущества, денежных сумм и ценностей, а равно за происшедшие по вине упаковочных контор или пунктов недостачу и порчу таковых, до момента сдачи их на почту, на станции жел. дорог, на пароходную пристань и по другому указанному отправителем назначению п.-т. ведомство несет перед отправителем полную материальную ответственность в размере действительной стоимости утраченного, недостающего или поврежденного.

С момента же сдачи на почту, на ст. жел. дорог или пароходную пристань для отправки адресатам готовых отправлений и выписки на них почтовой расписки или получения соответствующего отправочного документа, ответственность определяется правилами почтовых сношений или действующими в органах транспорта правилами. За отправления (посылки, пакеты и т. п.), принятые в запакованном виде, п.-т. ведомство несет ответственность лишь за целость оболочки. Ответственность за пересылку недозволенных предметов в этом случае полностью лежит на отправителе.

V. Финансирование упаковочно-посылочных контор и пунктов.

10. Средства, необходимые для содержания упаковочно-посылочных контор и пунктов, предусматриваются отдельной статьей сметы управления связи.

11. К расходной статье упаковочно-посылочных операций относятся:

а) содержание работников, обслуживающих упаковочные конторы и пункты, со всеми дополнительными видами и начислениями.

Примечание. Содержание работников, занятых на упаковочно-посылочных операциях в порядке догрузки рабочего времени, производится из основного фонда заработной платы.

б) канцелярские и хозяйственные расходы;

в) наем и содержание помещений, если таковое находится отдельно от почтового учреждения;

г) приобретение хозяйственно-эксплоатационного имущества и спецодежды;

д) экспедиционные расходы;

е) приобретение тары и упаковочных материалов;

ж) удовлетворение претензий клиентуры в порядке первой части ст. 9 настоящего положения.

12. Доходная статья упаковочно-посылочных операций складывается из поступлений:

а) за услуги по упаковке и обработке посылок, бандеролей и пакетов;

б) от отпуска тары и упаковочных материалов;

в) за подвоз и доставку посылок;

г) за хранение товаров;

д) от операций по инкассации наложенных платежей.

Перечисленные поступления полностью зачисляются в доход НКПиТ по специальной статье сметы.

13. При развитии упаковочно-посылочных операций сверх плана-сметы и необходимости в связи с этим производства не предусмотренных сметой расходов, управлениям связи предоставляется право разрешать почтамтам, окружным, а в Москве районным конторам покрывать эти расходы за счет перевыручки доходов.

14. Для отпуска за счет перевыручки дополнительных сверх сметы средств на внеплановое развитие упаковочно-посылочных операций, почтамты, окружные и районные конторы представляют в управления связи дополнительные доходно-расходные сметы, которые рассматриваются и утверждаются последним.

15. Расход на сверхплановое развитие в отношении к доходу от этого развития не должен превышать того процентного соотношения, которое принято по основной доходо-расходной смете по упаковочно-посылочным операциям.

16. При невыполнении доходного плана сметы по упаковочным операциям управления связи сокращают отпуск средств на места.

17. Если окажется точно установленным, что назначенные по смете на содержание той или иной упаковочной конторы средства не могут быть в известной части использованы, то управления связи используют эти свободные средства для вновь организуемых упаковочных контор и пунктов, поскольку организация таковых признается необходимой и рентабельной. Остающиеся неиспользованными к концу бюджетного года кредиты закрываются обычным порядком.

VI. Документальное оформление упаковочно-посылочных операций, учет и отчетность.

18. Управления связи устанавливают для упаковочно-посылочных контор и пунктов форму документов, по которым должны производиться упаковочно-посылочные операции.

Этими документами должны быть полностью обеспечены интересы п.-т. ведомства и клиентуры.

19. Принятые упаковочно-посылочными конторами и пунктами поручения оформляются выдачей клиентам квитанций, которые обязательно должны содержать в себе следующие сведения:

а) наименование конторы или пункта, адрес, № телефона;

б) наименование документа («квитанция»), и дата выдачи с наложением календарного штемпеля;

в) наименование клиента (от кого принято поручение) и его адрес;

г) что принято от клиента (наименование и количество или вес товаров, вещей, предметов, посылок, документов, ценностей и т. п.);

д) для какой цели принято (для упаковки, переупаковки, хранения, оформления, отправки получения, доставки и т. п.) или в чем заключается поручение;

е) куда и кому отправить или доставить;

ж) сумма об'явленной ценности;

з) сумма наложенного платежа;

и) прочие условия выполнения поручения (например: спешной почтой, особо осторожно, со страхованием в пути или без такового, сумма страхования, прибавить стоимость пересылки к наложенному платежу, наименование получателя наложенного платежа и т. п.);

к) расчет с указанием операций и услуг, наименование тары и упаковочных материалов, количества, цены (платы), расходов по поручению клиента, суммы почтовых и иных сборов, общей суммы, суммы полученного аванса и (или) суммы, полученной в окончательный расчет.

В тех случаях, когда указанная квитанция будет заменять собой и почтовую расписку, в квитанции, помимо перечисленных сведений, должны быть указаны №№ посылок и их вес.

В конце или на обороте квитанций обязательно помещаются правила об ответственности (§ 9 настоящего положения).

20. В тех случаях, когда производятся упрощенные упаковочно-посылочные операции (например упаковка и оформление посылки, а также сдача посылки на почту произведены в присутствии клиента или же сдача упакованной и оформленной посылки на почту произведена самим клиентом), клиентам выдаются упрощенные квитанции, содержащие в себе сведения, указанные в пп. «а», «б», «в» и «к».

При об'единении такой квитанции с почтовой распиской квитанция дополняется необходимыми сведениями, содержащимися в почтовой расписке.

Правила об ответственности в упрощенной квитанции, об'единенной с почтовой распиской, помещаются в следующей редакции:

«Ответственность п.-т. ведомства по настоящей квитанции определяется правилами почтовых сношений».

21. Квитанции составляются не менее как в двух экземплярах, из которых один выдается клиенту, а второй остается в упаковочной конторе или пункте.

22. Доходы от упаковочно-посылочных операций и расходы, производимые на содержание упаковочно-посылочных контор и пунктов и на выполнение ими своих операций, показываются учреждениями связи, при которых находятся конторы или пункты, в своих сводах и отчетах как сметные доходы от упаковочно-посылочных операций и сметные расходы по этим операциям.

23. Доходы, полученные сверх плана-сметы и расходы, производимые за счет доходов сверх плана-сметы, показываются в сводах и отчетах в разделе депозитов под наименованием: в приходе — «сверх-плановые от упаковочно-посылочных операций» и в расходе — «сверх-плановые по упаковочно-посылочным операциям».

24. Кроме указанного в §§ 21 и 22, упаковочно-посылочные конторы ведут учетные книги, тетради или карточки по следующим операциям:

а) ведомость заказов (исполненных работ);

б) учет прихода и расхода денежных сумм;

в) сортовой количественный и ценностный учет тары и упаковочных материалов и, для облегчения этого учета, ведомость количественного расхода тары за день;

г) лицевые счета заказчиков по полученным от них авансам и использования их заказчиками;

д) лицевые счета заказчиков по расчетам;

е) учет наложенных платежей в пользу заказчиков;

и) опись имущества (инвентаря).

Примечание 1. При отсутствии каких-либо из перечисленных операций соответственный учет не ведется, а при наличии новых операций устанавливается соответствующий порядок их учета.

Примечание 2. Предусмотренный настоящим параграфом учет по операциям упаковочно-посылочных пунктов ведут те учреждения связи, при которых эти пункты находятся.

25. Окружные и районные конторы по установленной форме составляют поквартальные отчеты по упаковочно-посылочным операциям и не позднее 15 числа следующего за отчетным кварталом месяца представляют их в управления связи, а последние по той же форме составляют полугодовые отчеты и представляют их в НКПиТ к 1 мая и к 1 ноября.

26. На основах этих общих указаний управления связи издают необходимые инструкции по учету и отчетности по упаковочно-посылочным операциям.

VII. Права и обязанности заведывающих упаковочными конторами.

27. К кругу обязанностей заведывающих упаковочно-посылочными конторами относится:

а) заведывание и непосредственное руководство деятельностью упаковочно-посылочной конторы и установление порядка, обеспечивающего в полной мере успешное развитие операций и сохранность вверяемых денежных сумм, товаров, материалов и имущества;

б) получение всякого рода почтово-телеграфных отправлений, идущих в адрес упаковочной конторы;

в) разработка правил внутреннего распорядка и распределение обязанностей и работ между рабочими и служащими;

г) предварительная разработка расценок на услуги и согласование их с начальственным учреждением;

д) составление сметы и отчетности и представление их в начальственное учреждение связи;

е) предварительная разработка договоров с клиентурой, постоянно пользующейся услугами упаковочных контор и разработка калькуляций по выявлению себестоимости обработки посылок, бандеролей и пакетов и других упаковочных операций;

ж) закупка упаковочных и прочих хозяйственных материалов;

з) наем помещения, складов, ремонт и оборудование таковых, страхование имущества, покупка и продажа имущества.

Примечание. Все перечисленные в п. «з» работы производятся заведывающим упаковочно-посылочной конторой с санкцией заведывающего учреждением связи, в ведении которого находится упаковочная контора.

28. Установление штата упаковочно-посылочной конторы, прием и увольнение рабочей силы лежит на обязанности подлежащей окружной, а в Москве районной конторы.

29. Предусмотренные настоящим положением права и обязанности заведывающих упаковочно-посылочными конторами, — в отношении упаковочных пунктов осуществляются заведывающим учреждением связи, в ведении которого находится упаковочный пункт.

О прекращении донесений в НКПиТ по мелким вопросам эксплоатации и ремонта почтовых вагонов.

13 февраля 1930 г. № 45а/179.

До последнего времени от некоторых УУ продолжают поступать в НКПиТ донесения по разного рода мелким вопросам, касающимся взаимоотношений с железными дорогами по эксплоатации и ремонту почтовых вагонов с просьбой воздействовать на дороги через НКПС. Например, УУ доносят о неснабжении почтовых вагонов топливом, водою, электрической энергией, свечами, дроздней подаче вагонов под нагрузку и выгрузку, о задержках вагонов в ремонте, недоброкачественности ремонта, плохой уборке и т. п.

Так как по всем такого рода вопросам имеются исчерпывающие указания по линии НКПиТ и НКПС, предлагается УУ прекратить совершенно донесения по этим вопросам в НКПиТ, и разрешать их на местах непосредственными сношениями с правлениями железных дорог и вагоно-ремонтных заводов, прибегая в нужных случаях к содействию местных органов НКРКИ.

Только в тех случаях, когда совершенно исчерпаны указанные выше меры и систематическое неисполнение агентами дорог существующих распоряжений и соглашений НКПиТ и НКПС нарушает работу органов связи, разрешается доносить об этом в НКПиТ с подробным указанием, когда и какие меры принимались УУ для устранения тех или других ненормальностей.

НКЧ **Волленберг.**

О порядке информации об изменениях в п.-т. сети.

15 февраля 1930 г. № 42/181.

Несмотря на точное указание о порядке информации об изменениях в п.-т. сети (циркуляр 18 февраля 1929 г. № 24/60, «Бюлл.» № 3), многие учреждения связи, начиная с К и кончая А, совершенно не считаются с этими указаниями, а действуют как кому заблагорассудится. Так, одни сносятся циркулярными письмами с издательствами, другие с газетным П, третьи с Наркоматом и, наконец, многие не ограничиваются письмами, а еще посылают телеграммы с копиями по различным адресам. При этом все эти письма и телеграммы касаются не предстоя-

щих, как бы следовало, изменений, а уже совершившихся, так что даже и Наркомат, куда, в конце концов, попадает эта переписка, лишен возможности своевременно оформить эти изменения.

Затем замечено, что многие агентства в отношении направления печати прикреплены к узлам не по ходу почт, а непременно к узлам своего района, хотя последние находятся в стороне, или дальше агентств, благодаря чему печать провозится мимо места назначения и затем досылается при обратном следовании.

Бывают случаи частой перетрактовки агентств от одного узла к другому, что при безадресной системе пересылки печати вызывает длительные засылки печати в прежние узлы, так как издательства не могут быстро оформить эту перетрактовку.

Наконец, многие ЖДО и привокзальные О и А в городах, которые по указнию подлежащих У были исключены из газетных узлов, или, наоборот, включены в газетные узлы направления, требуют помимо У отмены этого.

Все это вносит путаницу в дело направления печати, поэтому ни в каком случае не может быть терпимо.

Имея в виду, что всякие изменения в п.-т. сети, за весьма редкими исключениями, должны совершаться в плановом порядке и что, следовательно, совершаются они не внезапно, а после известной подготовки, что время осуществления их известно КЗ и ОЗ заблаговременно, НКПиТ снова напоминает о необходимости точного выполнения следующих требований:

1. Никакое учреждение связи не должно сноситься с издательствами, Московским П, газетным П (прежде сектор печати) и УСМО (кроме подчиненных ему) об изменении направления печати (перетрактовке), выделении в газетные узлы и т. д., так как они не имеют возможности выполнять просьбы по этому вопросу.

2. Сведения о перетрактовке и других изменениях в сети должны поступать от ОЗ, а через них от АЗ в окружные К, а последние, согласно табеля, исправленного циркулярным письмом 3 августа 1929 г. за № 42/110, должны по декадам (каждые 10 дней месяца), примерно, за 20 дней до срока изменений посылать в У с тем, чтобы У, в свою очередь, могли посылать общие сводки в НКПиТ, примерно, за 10—15 дней до срока изменений, а если можно, то и раньше, но не после того, как изменения фактически произошли.

3. Прикрепление агентств к тому или другому узлу К должны осуществлять после тщательной проверки всех данных в пользу этой меры, чтобы предупредить новую перетрактовку, вызванную неправильным прикреплением. У также не должны оставлять без внимания этого обстоятельства и, в случае надобности, вносят свои поправки до отсылки сведений в НКПиТ.

4. Если изменения, влияющие на направление печати и вообще корреспонденции, почему-либо происходят внезапно, вне плана, КЗ могут сообщать об этом в свое У (никуда больше), и по телеграфу, а У вносит данные о них либо в очередную сводку, либо, если найдет нужным, составляет дополнительные сведения, или же сообщает в НКПиТ по телеграфу.

5. У должны теперь же проверить и установить, какие ЖДО и привокзальные О и А в городах следует сделать газетными узлами и какие исключить из них.

В заключение НКПиТ предупреждает, что если и в дальнейшем будут повторяться нарушения этих указаний, то за это придется подвергать виновных суровым взысканиям включительно до снятия с работы.

НКЧ **Волленберг.**

О продолжительности отпусков слушателей высших курсов инженеров-практиков узкой специальности.

15 февраля 1930 г. № 19/182.

Всем слушателям Ленинградским высших курсов инженеров-практиков узкой специальности и Московского отделения их установить декретный отпуск сроком на 1 месяц, независимо от занимаемой должности.

Кроме того, слушателям Московского отделения высших курсов, не освобожденным от основной работы, отпуска предоставлять в период времени каникул курсов, т. е. между 1 июля и 1 октября.

НКЧ **Мусатов.**
ЦК Связи **Николаев.**

О таблице расстояний для исчисления весового сбора за посылки.

15 февраля 1930 г. № 47/184.

НКПиТ издана и разослана на места новая таблица расстояний между республиканскими, краевыми, областными и окружными центрами СССР для исчисления весового сбора за посылки, которую предлагается ввести в действие повсеместно с 15 марта с. г. взамен такой же таблицы издания 1923 года.

НКЧ **Мусатов.**

Об оценке писем с об'явленной ценностью с американскими долларами.

15 февраля 1930 г. № 47/185.

В из'ятие из пункта «б» ст. 178 почтовых правил, ч. I, Госбанку и банку для внешней торговли СССР (в гор. Москве) разрешена подача писем с об'явленной ценностью с американскими долларами с оценкой по сумме долларов, без оценки в совзнаках. По почтовым и другим документам такие письма должны записываться также с указанием суммы долларов, а не рублей, при чем подробную приписку таких писем к реестрам и к накладным с указанием номеров и ценности каждого письма следует производить, начиная от 50 долларов, равных, примерно, 100 рублям.

НЗ **Любович.**

О дополнении тарифного справочника.

16 февраля 1930 г. № 21/186.

УН копия ОПС.

Ст. 8 общих положений тарифного справочника работников связи дополнить пунктом «з» в следующей редакции: «инженеры всех специальностей и заведывающие техническими отделами и частями обязаны знать один из общеупотребительных европейских языков (немецкий, французский, английский) в об'еме необходимых для свободного перевода и пользования иностранной технической литературой».

НКПиТ **Мусатов.**
ЦКСвязи **Козловский.**

Об устранении дефектов в обработке переводов по телеграфу и дополнении ст.ст. 350, 565 и 566 почтовых правил, ч. IV.

16 февраля 1930 г. № 86/187.

При обработке переводных телеграмм Московским Центелем отмечены массовые нарушения учреждениями связи на периферии почтовых и телеграфных правил как по приему от клиентуры, так и при передаче телеграмм по аппаратам, а именно:

а) вопреки ст.ст. 20, 21 и 22 почтовых правил, ч. IV, изд. 1929 г., переводы принимаются с неполными или с условными адресами, вроде Прессклише, Сольварт, Далькрайсоюз и т. п.; отмечаются даже такие случаи, когда на принятых переводах отсутствует наименование получателя и отправителя и их местожительство; частные переводы адресуются только по фамилии; не обращается внимания на ясность и разборчивость адресов и т. д.;

б) вопреки ст. 630 постановлений по телеграфной части, в подтвердительных телеграммах учреждения не делают ссылку на № запроса и не указывают адрес получателя, что создает задержку выплаты и вызывает излишнюю переписку;

в) телеграфные извещения о невыдаче переводов по телеграфу посылаются по истечении 6-недельного срока хранения, а не тотчас же по выявлении причин невыплаты, как это обусловлено ст. 565 почтовых правил, ч. IV;

г) переводные телеграммы заадресовываются в несуществующие телеграфные учреждения, а при адресовании в сомнительные учреждения не отмечаются отличительные указания (губерния или округ); отсутствует присвоенное нумерное наименование места подачи; счет слов производится неправильно, текст искажается и т. п.; все это указывает на недопустимую халатность как мест подачи, так и узловых переприемных пунктов, допускающих дефективную обработку переводных телеграмм;

д) значительное количество упущений замечается по шифрованию почтовых и телеграфных переводов, как например: неправильное зашифрование, отсутствие шифра вовсе, шифрование по из'ятым таблицам, несоблюдение установленных норм сумм в зависимости от адресата и отправителя и т. д.

Указанные дефекты вызывают большую телеграфную переписку, зачастую безрезультатную, замедляют выплату денег клиентуре, выражающей вполне справедливые нарекания на плохое обслуживание.

Для устранения отмеченного НКПиТ предлагает:

1) не допускать отступлений от порядка составления и адресования переводов по почте и по телеграфу, установленного ст.ст. 15, 16, 20, 21 и 22 почтовых правил, ч. IV; по сокращенным адресам производить прием лишь тех переводов, которые перечислены в ст. 22 почтовых правил, ч. IV; ни по каким другим сокращенным адресам переводов не принимать, а при обнаружении подобного приема переводы возвращать, сообщая одновременно К или У для наложения на виновных взыскания за невыполнение правил;

2) во всех без исключения телеграммах, являющихся ответом на запрос, — в начале текста делать ссылку на № запроса, как это требуется ст. 630 постановлений по телеграфной части, и обязательно указывать наименование и адрес получателя перевода;

3) в запросах, адресуемых в города, в порядке ст. 337 и 339 почтовых правил, ч. IV, обязательно указывать № отделения, где перевод был подан или адрес отправителя;

4) в распоряжениях о досылке, изменении адресата и возвращении переводов, адресованных в большие города, указывать как новый адрес получателя, так и первоначальный, в соответствии с 2 абзацем ст. 554 почтовых правил, ч. IV;

5) о невыдаче переводов по телеграфу посылать телеграфные извещения тотчас же по выяснении причин невыплаты;

6) зашифрование переводов по почте и по телеграфу производить в точности с соблюдением установленных на этот предмет правил, чтобы случаи неправильного зашифрования или отсутствия шифров в дальнейшем не имели места;

7) в соответствии с изложенным в почтовых правилах, ч. IV, внести следующие дополнения:

а) к ст. 350 примечание: «В подтвердительных телеграммах в начале текста обязательно делается ссылка на № запросной телеграммы, а в тексте указывается наименование и полный адрес получателя»;

б) в ст. 565 во 2 абзаце после слова «перевода» добавить «немедленно»;

в) к ст. 566 примечание: «В телеграфных требованиях о возвращении переводов, адресованных в большие города, указывается как адрес получателя перевода, так и адрес отправителя, по которому сумма подлежит выплате при возвращении».

НКЧ Мусатов.

Об изменении срока представления проектов по внутриведомственному конкурсу на составление схематических планов п.-т. учреждений.

21 февраля 1930 г.

В связи с тем, что последний срок представления проектов по об'явленному «Внутриведомственному конкурсу на составление схематических планов п.-т. учреждений» (приложенному к «Бюлл. НКПиТ» № 2 и 3), переносится с 14 марта на 25 марта, внесите в вывешенный плакат следующее изменение:

В разделе «Общие условия» п. 1 вместо «14 марта» — написать «25 марта».

НЗ Любович.

«Утверждаю».
НКЧ Мусатов.
15 февраля 1930 г. № 31/180.

ИНСТРУКЦИЯ

по учету сумм целевого назначения.

Во изменение п.п. 5 и 6 инструкции по учету ссуд и субсидий, изданной в 1928 г., с 1 октября 1929 г. устанавливается нижеследующий порядок учета безвозвратных пособий — субсидий:

1. Учет поступающих субсидий безвозвратных пособий и расходов за счет этих пособий производится по вновь открываемым в У и НСЧ двум главным счетам:

№ 49 сумм целевого назначения,

№ 48 расходов за счет сумм целевого назначения.

2. В развитие главных счетов субсчета группируются по видам связи.

Порядок учета операций по суммам целевого назначения (безвозвратным пособиям) в У.

	Дебитуются счета	Кредитуются счета
3. При получении безвозвратного пособия:		
а) наличными деньгами.	Касса или расчетн. счета.	Сумм целевого назначения.
б) материалами, имуществом или услугами.	Расходов за счет сумм целевого назначения.	Сумм целевого назначения.
и параллельные по п. «б».	Материалов.	НКПиТ по фонду в материалах.
за стоимость получ. материалов и если пособие было дано на постройку или развитие, стоимость переданного оборудования в постройках и предоставленных услуг.	Построек или развития.	НКПиТ по фонду в имуществе.
4. При производстве расходов за счет сумм целевого назначения:		
а) наличными деньгами.	Расходов за счет сумм целевого назначения.	Кассы.
б) материалов	НКПиТ по фонду в материалах.	Материалов.
и параллельные за израсходов. на постройку или развитие наличн. деньги и материалы (по п.п. «а» и «б»).	Построек или развития.	НКПиТ по фонду в имуществе.

	Дебитируются счета	Кредитуются счета
5. При производстве расходов другими У или центром по поручениям и за счет безвозвратных пособий. В У — дающем поручение	Расходов за счет сумм целевого назначения.	У или НКПиТ по расчетам.
и параллельная, если расход был произведен на постройки или развитие (литер «б»).	Построек или развития.	НКПиТ по фонду в имуществе.
6. В конце года за произведенные расходы за счет сумм целевого назначения.	Сумм целевого назначения	Расходов за счет сумм целевого назначения.
7. За остаток неизрасходован. сумм целевого назначения по счету сумм целевого назначения.	Сумм целевого назначения.	Баланса заключит.
8. В новом отчетном году при открытии счетов.	Баланса.	Сумм целевого назначения.

Примечание. При получении безвозвратных пособий не на постройку или развитие, а на другие нужды, например, на содержание аппарата, предоставление помещения и т. п., то предусмотренные в пунктах 3, 4 и 5 параллельные статьи: дебет счета построек или развития кредит счета НКПиТ по фонду в имуществе не составляются.

9. Остатки на 1 октября 1929 г. неизрасходованной денежной наличности по полученным субсидиям, не проведенные по счету доходов 1928/29 б. г., переносятся на счет сумм целевого назначения по кредиту этого счета. Все расходы, произведенные после 1 октября 1929 г. за счет субсидий, переносятся на счет расходов за счет сумм целевого назначения.

Порядок учета операций сумм целевого назначения в отделениях и конторах связи.

10. По учету прихода и расхода сумм целевого назначения (субсидий) в ОК и О ведется тетрадь по прилагаемой форме.

11. Субсидии (безвозвратные пособия), получаемые ОК и О наличными деньгами, показываются: в сводах А и Б в приходе против наименования «субсидии» и одновременно в тетради по учету субсидий (безвозвратных пособий) в колонке 2-й днем получения.

12. Субсидии, получаемые имуществом и материалами, стоимость полученных имущества и материалов показываются днем их получения:

а) в тетради по учету субсидий в колонках 3-й и 4-й;

б) в сводах А и Б в приходе против наименования «субсидии», в расходе против наименования — «расходы за счет субсидий», и

в) в карточках сортового учета и в журналах ф. №№ 2—3 и 16—17 в приходе, согласно инструкции по учету этих ценностей, изд. 28 г.

13. Субсидии, получаемые услугами (транспорт, рабсила, помещение), для полноты учета субсидий оцениваются и учитываются в денежном выражении (рубли, коп.) и стоимость таких услуг показывается одновременно: а) в тетради по учету субсидий в приходе в колонке 5-й, в расходе — в колонке 10-й и б) в сводах А и Б в приходе против наименования «субсидии», в расходе против наименования «расходы за счет субсидий» в равных суммах.

Например: 1. Получено ОК услугами (рабсила и помещение) 100 руб. на развитие городской почты. Сумма отражается в своде «Б» по приходу в графе «субсидии» и одновременно в расходе по графе «расход за счет субсидий» и, кроме того, в тетради по учету «субсидии» по приходу в колонке № 5 и одновременно в расходе по колонке № 10.

2. Получено услугами ОК (транспорт) 50 руб. — подвозка материалов на место постройки телефонного шлейфа. В своде «Б» и тетради по учету «субсидий» записи производятся также, как и в первом примере. Кроме того, эта сумма одновременно записывается в тетрадь по учету «капитальных вложений» по колонке «расход наличными деньгами».

15. Материалы или запасное имущество, расходуемые на постройку или развитие за счет субсидии, проводятся записью в карточках сортового учета, журналах и тетради по учету капитальных вложений в порядке существующих инструкций.

16. По операциям прихода и расхода субсидий О и К представляют в У, кроме телеграфных донесений, квартальную и годовую отчетность по прилагаемой форме в сроки, установленные табелью для материально-имущественных ценностей.

Форма тетради по учету б/пособий (субсидий).

Субсидия на что . . . . . .

. . . . . .

полученное от . . . . . .

условия получения . . . . . .

Время получения	Сумма					Всего	Время расходов	Сумма		
	Наличными деньгами	Материалами	Имуществом	Услугами				Наличными	Зачтено как расх. услуг.	Всего
1	2	3	4	5	6	7	8	9	10	11

Форма отчетной ведомости по субсидиям.

За отчетный месяц / квартал получено и израсходовано субсидий.

Получено б/пособий (субсидий).

На что получено б/пособия	Н/деньгами	Матер. и имущ.	Услугами	Всего	На что израсход. б/ пособия	Наличн. ден.	Услугами	Всего
На радиовещ. .					На радиовещ. . .			
„ радиофикац. .					„ радиофикац.			
„ телефониз. . .					„ телефониз. .			
„ сод. почт. учр.					„ сод. почт. учр.			
на					на			
на					на			
на					на			
Всего. .								

«Утверждаю».
НКЧ Мусатов.
15 февраля 1930 г. № 31/183.

ИНСТРУКЦИЯ

о порядке учета операций по реализации внутриведомственных рессурсов, материалов и дебиторской задолженности в НКПиТ.

Во исполнение постановлений: СНК СССР от 11/X, Коллегии НКПиТ от 21/XI, приказа Н, опубликованного в Бюллетене № 19 от 5/XII 1929 г., и письма Н от 3/I 1930 г. устанавливается нижеследующий порядок учета.

I. Учет операций по реализации материальных запасов.

1. При отправке материалов в счет мобилизации внутренних рессурсов из одного У в другие УУ.

а) Управлением — отправителем.

По кредитам.

За расходы, произведенные на упаковку и пересылку материалов, снимается по открытым к расходованию в У соответствующий кредит сметы 1929/30 б. г.

При получении подтверждения о получении материалов, в сумме, равной стоимости отправленных материалов (без включения в эту сумму расходов по упаковке и пересылке их), по книге учета кредитов сметы 1929/30 б. г. приходуется соответствующий кредит как дополнительно открытый центром к расходованию в счет мобилизованных материальных запасов.

На соответственную сумму уменьшается соответствующий кредит, снятый по мобилизации.

По бухгалтерскому учету.

За произведенные расходы на упаковку и пересылку материалов дебитуется счет расходов сметы 1929/30 б. г., субсчета соответствующих сметных подразделений и кредитуется тот счет, через который производился расход (кассы или подотчетных лиц).

За сумму стоимости отправленных материалов дебитуется счет материалов в пути и кредитуется счет материалов место хранения.

При получении заверенной копии фактуры — дебитуется счет НКПиТ по фонду в материалах и кредитуется счет материалов в пути.

О стоимости отправленных материалов и куда именно в НСБ посылается уведомление.

На фактурах и копиях отправленных материалов ставится отметка: «по мобилизации внутренних рессурсов».

б) Управлением — получателем.

По кредитам.

Получатель определяет, за счет каких кредитов следует отнести стоимость полученных материалов: за счет оставленных в У к расходованию или за счет оставленных в центре.

Если стоимость полученных материалов У признает нужным отнести за счет кредитов, оставленных к расходованию в У, то на сумму стоимости фактически полученных материалов по фактурной цене закрывается кредит по смете 1929/30 б. г. по соответствующим подразделениям, и в дальнейшем этот кредит не расходуется, а возвращается в центр.

Если стоимость полученных материалов У признает нужным отнести за счет кредитов, оставленных на центре, то в этом случае никаких записей по учету кредитов в У не производится.

В обоих случаях У — получатель посылает в НСБ извещение, в котором указывает, от какого У, на какую сумму получено им материалов по мобилизации и за счет каких сметных подразделений кредитов сметы 1929/30 б. г. отнесена стоимость полученных материалов: оставленных к расходованию в У или за счет оставленных к расходованию в центре.

По бухгалтерскому учету.

За стоимость — фактически полученных материалов (по фактурной цене) в обоих случаях дебитуется счет материалов место хранения и кредитуется счет НКПиТ по фонду в материалах.

в) Центром.

По кредитам.

При получении в НСБ от У — получателя извещения о том, что стоимость полученных им в счет мобилизации внутренних рессурсов материалов отнесена за счет кредитов, оставленных в центре, НСБ дает распоряжение НСЧ о закрытии в равной сумме соответствующих кредитов сметы 1929/30 б. г., оставленных в центре. Эти кредиты в дальнейшем не расходуются и остаются неиспользованными, впредь до получения особых распоряжений Н или Коллегии НКПиТ.

При получении в НСБ от У — получателя извещения о том, что стоимость полученных им материалов отнесена за счет уменьшения оставленных к расходованию в У кредитов сметы 1929/30 б. г., в центре никаких записей по сметным кредитам не производится.

По бухгалтерскому учету.

За стоимость отправленных материалов в обоих случаях дебитуется счет УУ по материалам, субсчет У — получателя и кредитуется счет УУ по материалам субсчет У — отправителя.

2. При отправке материалов в счет мобилизации внутренних рессурсов из центра.

а) Центром.

По кредитам.

За стоимость произведенных расходов по упаковке и отсылке материалов снимается соответствующий кредит по смете 1929/30 б. г.

При получении извещения от У — получателя об отнесении им фактурной стоимости материалов за счет кредитов, оставленных в центре, НСБ дается распоряжение НСЧ о закрытии в равной сумме соответствующих кредитов в центре по смете 1929/30 б. г., и этот кредит в дальнейшем без особого распоряжения не расходуется.

По получении извещения от У — получатели об отнесении им стоимости материалов за счет уменьшения оставленных в У к расходованию кредитов сметы 1929/30 б. г. в центре по кредитам никаких записей не производится.

По бухгалтерскому учету.

За фактурную стоимость отправленных материалов (без включения расходов по отправке) в обоих случаях в НСБ: дебитуется счет материалов в пути и кредитуется счет материалов (место хранения), а при получении заверенной копии фактуры — дебитуется счет УУ по материалам, субсчет У — получателя и кредитуется счет материалов в пути; в НСЧ — дебитуется счет УУ по материалам и кредитуется счет НСБ по материалам.

б) Управлением — получателем.

Записи по кредитам и бухгалтерские У — получателем производятся те же, что и при получении от других У материалов в счет мобилизации внутренних рессурсов и тот же порядок посылки извещений в НСБ.

3. При продаже материалов в счет мобилизации.

По кредитам.

У определяет, какой именно кредит он находит нужным увеличить: оставленный в У к расходованию или оставленный в центре.

Если за счет проданных запасов У признает нужным увеличить кредит, оставленный в У, то в сумме 25% стоимости проданных материалов по книге учета кредитов открывается соответствующий кредит по смете 1929/30 б. г. как дополнительно открытый в счет мобилизованных запасов материалов. При этом кредит может быть дополнительно открыт не свыше тех сумм, в которых кредит значится снятым по мобилизации.

Если за счет проданных запасов материалов У признает нужным увеличить кредит, оставленный в центре, то в этом случае в У по учету кредитов никаких записей не производится.

В обоих случаях У посылает в НСБ извещение, в котором указывает, на какую сумму продано им материалов в счет мобилизации, по каким сметным подразделениям в какой сумме он считает нужным увеличить кредит и по каким именно кредитам: оставленным к расходованию в У или по кредитам, оставленным в центре. В обоих случаях увеличение кредитов не должно превышать 25% стоимости проданных материалов.

По бухгалтерскому учету.

За стоимость проданных материалов дебитуется счет НКПиТ по фонду в материалах и кредитуется счет материалов место хранения. За сумму вырученных от продажи материалов денег дебитуется тот счет, на который деньги поступили, и кредитуется счет доходов сметы 1929/30 б. г. субсчет: а) от реализации внутренних рессурсов.

б) Центром.

По кредитам.

При получении извещения об увеличении кредитов в центре за счет проданных в У материальных запасов, НСБ дает распоряжение НСЧ о дополнительном открытии соответствующих кредитов центра сметы 1929/30 б. г. в сумме, равной 25% стоимости проданных в У материалов запаса, при этом увеличение кредитов в центре может быть произведено только за счет тех кредитов, которые были сняты по мобилизации и в суммах, не превышающих их.

При получении извещения об увеличении кредитов в У за счет проданных в У запасов материалов в центре по учету кредитов никаких записей не производится.

По бухгалтерскому учету за проданные в У материалы запаса в центре никаких записей не производится.

4. При обращении материальных запасов для внутреннего использования.

По кредитам.

В сумме 25% стоимости используемых материалов У или открывает у себя дополнительный кредит по смете 1929/30 б. г. или сообщает НСБ об увеличении на эту сумму кредитов, оставленных в центре. Записи по учету кредитов как в У, так и в центре производятся тем же порядком, как и при продаже материалов запаса.

По бухгалтерскому учету.

За стоимость используемых материалов в У дебитуется счет НКПиТ по фонду в материалах и кредитуется счет материалов место хранения.

В центре по этой операции никаких бухгалтерских записей не производится.

При отправке материалов в счет мобилизации внутренних рессурсов из НСБ в У, НСБ должен указывать в фактурах, кроме того, в счет планируемого или централизованного снабжения данные материалы высылаются.

Проданные, отправленные и полученные материалы проводятся записью по журналу и карточкам сортового учета, в порядке инструкции по учету этих ценностей.

На основании постановления СНК СССР от 16/XII 1929 г. отменено право НКПиТ иметь спецсредства от ликвидации неходового и ненужного имущества на усиление развития городских телефонных сетей общего пользования.

Во исполнение этого постановления СНК СССР остатки денежной наличности сметы спецсредств на усиление развития гортельсетей на 1/X 1929 г. зачисляются в доход по параграфу 41 сметы НКПиТ 1929/30 б. г.

Все суммы, вырученные после 1/X 1929 г. от реализации неходового и ненужного имущества, зачисляются в порядке настоящей инструкции.

II. Учет мобилизации дебиторской задолженности.

1. Всеми учреждениями и предприятиями НКПиТ должны быть приняты самые решительные меры к полной 100%-й ликвидации дебиторской задолженности прежних лет, числившейся на 1/X 1929 г. по счетам клиентов за услуги связи, подотчетных лиц и разных лиц и учреждений, а также к снижению до пределов, обусловленных неоконченными договорными обязательствами по счетам подрядчиков, поставщиков и ссуд выданных. Впредь все расчеты производить своевременно и ни в коем случае не допускать накопление задолженности и в особенности не допускать длительной задолженности по счетам клиентов по услугам связи, подотчетных лиц и разных лиц и учреждений. Новых ссуд ни в коем случае без санкции НКПиТ не выдавать, а также добиваться снижения авансовой задолженности по подрядам и поставкам.

2. При получении в 1929/30 г. клиентской задолженности за услуги связи, оказанные до 1/X 1929 г., составляются 2 статьи: дебет соответствующих счетов, на которые эти суммы поступят, кредит счета дебиторов (клиентов за услуги связи) и дебет счета фонда в недоимках, кредит счета доходов субсчет, б) по мобилизации внутренних рессурсов.

3. При получении в 1929/30 г. наличных денег от подотчетных лиц, подрядчиков и поставщиков в возврат выданных им до 1929/30 б. г. авансов в счет расходных смет истекших лет составляются 2 статьи: дебет счета, на который деньги поступили, кредит счета подотчетных лиц и подрядчиков и поставщиков и дебет счета фонда в авансах и кредит счета (в УФ — НКПиТ по расчетам, в НСЧ — доходов сметы 1929/30 б. г., субсчет, б) по мобилизации внутренних рессурсов (вместо счета НКФ).

III. Порядок учета операций по мобилизации внутренних рессурсов в ОК и О.

По реализации материальных запасов.

1. Суммы, вырученные от продажи негодных и ненужных материалов по мобилизации внутренних рессурсов, показываются в сводах и отчетах ф.ф. А, Б и В, в разделе сметных доходов под наименованием: «от реализации внутренних рессурсов». Проданные материалы по материальной отчетности показываются как проданные в счет мобилизации внутренних рессурсов. Сумма стоимости проданных материалов показывается по журналу ф. № 16, 17, в расходе только в колонке 17 (сумма). В отчетах ф. № 25 в расходе стоимости проданных материалов показывается отдельной статьей под наименованием «продано по мобилизации внутренних рессурсов».

2. При отправке материалов из К или О в счет мобилизации внутренних рессурсов (по распоряжению У) стоимость отправляемых материалов показывается в расходе: 1) по журналу ф. № 16, 17 в колонке: «отправлено в НКПиТ» красными чернилами, а в графе: «кому именно» пишется: «п/мобилизац. рессурсов»; 2) по отчету ф. № 25 отдельной статьей: «по мобилизации внутренних рессурсов».

3. При обращении запасов материалов на эксплоатационные нужды ОК в счет сметы 29/30 б. г., стоимость материалов запаса по мобилизации внутренних рессурсов, обращенных на эксплоатационные и строительные нужды, при их расходовании списывается по журналу ф. № 16, 17 и сортовым карточкам обычным порядком, при чем в журналах расход пишется красными чернилами в отчетах ф. № 25 в расходе стоимость обращенных на внутренние нужды материалов показывается отдельной статьей под наименованием «израсходовано в счет мобилизации внутренних рессурсов».

4. Материалы, получаемые от других У или К в счет мобилизации внутренних рессурсов, приходуются обычным порядком, согласно инструкции по учету имущества и материалов, изд. 28 г.

5. При получении клиентской задолженности за оказанные услуги до 1/X—29 г. в карточках лицевых счетов и в отчетах ф. В отмечается, в какой сумме получено клиентской задолженности отдельно: 1) образовавшейся до 1/X—29 г. и 2) образовавшейся после 1/X—29 г.

6. При получении в К от п/отчетных лиц остатков неизрасходованных авансовых сумм, выданных до 1/X—29 г., в лицевых счетах и в отчетах ф. В.

поступления неизрасходованных п/отчетных сумм показывать отдельно: а) от смет прежних лет; б) от сметы 29/30 б. г.

Директивное письмо № 8 Центрального бюро по распространению печати при НКПиТ.

При проведении подписной работы всегда имеет большое значение использование очередных партийных, советских и общественных кампаний для усиления распространения соответствующих групп изданий.

В ближайшее время предстоят две такие кампании:

1) перевыборы Советов, и

2) Международный Женский День (о кампании ко дню Красной армии мы вам уже указания дали).

Кампания перевыборов Советов.

Эту кампанию необходимо использовать как для продвижения изданий, специально освещающих вопросы советского строительства («Известия ЦИК и ВЦИК» и «Власть Советов»), так и для приема подписки на все периодические издания на тех с'ездах и собраниях, которые будут производиться.

Самим первыборам будет предшествовать отчетная кампания, когда делегаты Советов будут отчитываться на крупнейших предприятиях и учреждения и на общегородских собраниях. Вам необходимо заблаговременно узнавать, какие собрания будут проведены в районе вашей работы и организовать на них прием подписки на периодическую печать.

Далее, после выборов будут производиться районные, областные и республиканские с'езды Советов. На этих с'ездах, помимо организации приема подписки, желательно устройство выставок печати.

В крупных городах и фабрично-заводских центрах (местечки и поселки) необходимо для обслуживания с'ездов и конференций иметь передвижной разборный киоск, художественно оборудованный красочной рекламой и образцами изданий. В киоске на с'ездах и конференциях должна вестись продажа в розницу печати периодики и непериодики, а также продажа марок, прием писем и т. д. В целях рекламы следует раскладывать листовки, плакаты и т. д. на местах делегатов в залах заседаний. Кроме этого необходимо договариваться с учреждениями, организующими с'езды и конференции об обслуживании за их счет делегатов местной и центральной печатью. Лица, ведущие работу по подписке на крупных с'ездах, могут привлекать приемщиков для обслуживания делегатов в общежитиях. Каждый с'езд должен быть обслужен таким образом, чтобы реклама почты о приеме подписки бросалась в глаза в помещении с'езда и на киоске.

Кампания перевыборов Советов будет производиться в разных округах и районах в течение конца февраля и марта месяцев. Поэтому вы должны уже сейчас к ней подготовиться.

Международный Женский День.

Международный Женский День проводится повсеместно 8 марта.

К этому дню нужно приурочить специальную кампанию по продвижению следующих журналов: «Работница», «Коммунистка» и «Крестьянка». Необходимо связаться с женорганизаторами ячеек ВКП(б) по предприятиям и в учреждениях и при их посредстве провести соответствующую работу.

Кроме того, собрания, посвященные Международному Женскому Дню, нужно использовать для организации приема подписки на все издания.

Если у вас отсутствует рекламный материал об указанных выше трех журналах, запросите в соответствующем издательстве.

За Нач. управления **Ходеев.**

18 февраля 1930 г.

Об'явление почтового отдела НКПиТ.

30 января 1930 г.

Об'является для сведения и принятия соответствующих мер первая сводка неправильностей обработки почтовых отправлений, учтенных 13 контрольными пунктами согласно циркуляра № 41/47 («Бюлл.» № 18 1929 г.).

Особое внимание следует обратить У и самим учреждениям, в частности, Московскому У и почтамту на необходимость решительного устранения засылок.

Контрольным цунктам необходимо тщательнее регистрировать замеченные упущения.

Сведения о неправильностях обработки почтовых отправлений за период с 10 декабря 1929 г. по 10 января 1930 г.

1	Неправ. и неясн. оформ. почт. отпр. (отсут. или неясн. подав. №№, контр печ., кал. штемп., ярлыков и др.) 2	Неправильн. направление (засылки и засортировки) 3	Неправильн. и небрежная заделка пачек и пост-пакетов 4	Неправильн. и небрежная заделка почтовых вещей 5	Провозы 6	Неправильная оплата 7	Неправильное составление документов 8	Нарушение станд. бланков, ярлыков и документов 9
Белорусское	5	265	—	11	—	—	1	3
Дальне-Восточное	Св	ед	ен	ий	—	н	е	т
Закавказское	95	10	15	—	—	—	—	8
Ивановское	2	—	—	—	—	—	—	—
Казакское	4	—	—	—	—	—	—	—
Московское	203	3.140	105	4	—	—	8	125
Нижегородское	3	81	—	—	—	—	—	—
Нижне-Волжское	138	2	3	—	—	—	—	4
Северное	3	15	—	—	—	—	—	—
Северо-Западное	123	236	2	—	—	10	—	9
Сев.-Кавказское	124	203	70	—	—	—	—	104
Сибирское	2	57	—	—	—	—	—	1
Средне-Азиатское	46	6	10	—	—	—	—	4
Средне-Волжское	25	—	—	—	—	—	—	1
Уральское	15	—	—	—	—	—	—	—
Центр.-Черн. обл.	99	133	1	—	—	—	—	2
Юго-Западное	79	255	30	6	—	—	5	8
Южное	117	61	32	—	—	—	—	9
Итого	1.083	4.403	268	21	—	10	14	279
В том числе почтамт и др. учреждения г. Москвы—засылок	—	1.991	—	—	—	—	—	—

Издательство НКПиТ. Ответственный редактор Кузичкин Ф. М.

Мособлит № 4246. Изд. НКПиТ. Зак. № 1520 Тираж 16000

«Мосполиграф», 18 типо-цинкография „Мысль Печатника" Москва, Петровка, 17

Пролетарии всех стран, соединяйтесь!

ВЫХОДИТ ДВА РАЗА В МЕСЯЦ
на год—10 р., на 6 мес.—5 р. 50 к., на 3 мес.—3 р.
Отдельные №№ 35 коп.
Тариф об'явл.: 1 пол.—180 р., 1/2 пол.—100 р., 3/4 пол.—60 р., для учреждений связи скидка 40%.
Подписка принимается во всех предприятиях связи.

БЮЛЛЕТЕНЬ

НАРОДНОГО КОМИССАРИАТА ПОЧТ и ТЕЛЕГРАФОВ

ДЕСЯТЫЙ ГОД ИЗДАНИЯ

№ 5 | 10 марта 1930 г. | № 5

СОДЕРЖАНИЕ:

Приказы Заместителя Народного Комиссара Почт и Телеграфов СССР.

№ 39/218. О производстве клиентурного обследования.

№ 35/227. О непредставлении к сроку пятилетнего плана УУ.

№ 48/228. О несвоевременном и неправильном взимании сборов за услуги связи.

Приказ Народного Комиссариата Путей Сообщения СССР.

№ 1193. Об оказании содействия агентам НКПиТ в получении справок и сведений от органов транспорта.

Циркуляры Народного Комиссариата Почт и Телеграфов СССР.

№ 83/191. О сохранении действия циркуляра от 7/X 1929 г. № 83/7 в отношении сведений о знаках почтовой оплаты, высланных МРЭК в У.

№ 48/192. О передаче по радио телеграмм с отметкой «приг».

№ 26/193. Об изменениях и дополнениях международного телеграфного тарифа.

№ 47/195. Об изменениях инструкции о пересылке денег организаций МОПР.

№ 43/197. Об устройстве почтовых сообщений в колхозах и совхозах.

№ 86/198. О принятии мер по борьбе с злоупотреблениями и упущениями по переводной операции.

№ 47/199. Об изменении ст. 25 и 40 сборника тарифов.

№ 47/200. О штемпелевании корреспонденции.

№ 46/201. Об обслуживании почтой колхозных и совхозных газет.

№ 31/202. О дополнении циркуляра от 10/XII 1929 г. № 31/91 о представлении телеграфных донесений о доходах и расходах по видам.

№ 47/207. Об отмене взимания сбора за перечисления сумм по переводам на текущие счета.

№ 47/208. Об участии предприятий и работников связи в распространении билетов 2-й Всесоюзной лотереи общества «Автодор».

№ 21/209. Об изменении ст. 105 тарифного справочника.

№ 1-а/213. О порядке представления заявок на материалы, сдаваемые к заготовке через контору снабжения НКПиТ.

Приказы Заместителя Народного Комиссара Почт и Телеграфов СССР.

О производстве клиентурного обследования.

19 февраля 1930 г. № 39/218.

1. Предлагаю статсекции НПЛ НКПиТ произвести очередное клиентурное обследование почты, телеграфа и телефонных сообщений в семидневный период времени, от 23 марта по 29 марта с. г. Периодические издания учесть по состоянию подписки на 1 марта, используя для этой цели имеющиеся в предприятиях карточки подписчиков. Простые письма, карточки и бандероли учесть только в течение трех дней — с 25 по 27 марта, выработав соответствующие формы и инструкции о порядке обследования и разработки материалов.

По почтовой регистрированной корреспонденции включить в поле наблюдения не только отправленную корреспонденцию, но и отдельно полученную.

При обследовании необходимо выделить в самостоятельную группу корреспонденцию социалистического сектора деревни.

2. Обследование произвести в об'еме тех же 30% окружных контор, где производилось обследование в 1929 году с охватом всей сети, находящейся в их ведении, включая и вспомогательную сеть.

3. Весь материал по обследованию должен быть своевременно разослан на места.

4. Первичную разработку материалов по программе статсекции произвести в У; по разработке У должны выслать сводный материал по У в статсекцию, которая на основе этих данных определяет клиентуру по СССР.

5. Сроком для разработки клиентуры в У и отправки сводных материалов в статсекцию устанавливается 5 мая 1930 года.

УН должны принять меры, обеспечивающие как начало и окончание работы в установленные сроки, так и меры, обеспечивающие внимательное и вдумчивое отношение к обследованию работников местных предприятий, в виду исключительной важности данного обследования для оперативно-плановой работы хозяйства связи.

За Н Мусатов.

О непредставлении к сроку пятилетнего плана УУ.

23 февраля 1930 г. № 35/227.

В виду непредставления пятилетнего плана к 15 февраля (телеграмма № 35/22 за подписью НЗ), об'является выговор УН Белорусского — т. Бергман, УН Дальне-Восточного — т. Карабанову, УН Нижегородского — т. Белимову, УН Северного — т. Корщикову, УН ЦЧО — т. Григорьеву, УН Северо-Кавказского — т. Игнатьеву, УН Северо-Западного — т. Козловскому, УН Средне-Азиатского — т. Мохрякову, УН Сибирского — т. Пенчукову и УН Юго-Западного — т. Новикову.

УН УСМО т. Бородину за представление незначительной части 5-летки (только по почте) — ставлю на вид.

Материалы должны быть представлены немедленно.

НЗ Любович.

О несвоевременном и неправильном взимании сборов за услуги связи.

23 февраля 1930 г. № 48/228.

За право пользования кодом в телеграфных сношениях согласно §§ 15 и 16 инструкции (приложение к ст. 93 постановлений по телеграфной части) должно взиматься:

а) с заявителя о пользовании кодом — 10 рублей за полный календарный год или часть года;

б) с филиалов или корреспондентов заявителя — 5 рублей за полный календарный год или часть года.

Указанная плата взимается независимо от того: возобновляются ли каждый год удостоверения на право пользования кодом или не возобновляются, как это допущено в отношении банков, при пользовании последними банковским телеграфным кодом (циркуляр от 2 декабря 1926 года № 18/604, «Бюлл.» № 36).

Между тем, по имеющимся в НКПиТ сведениям, на местах, во многих случаях, эта плата или вовсе не взимается, или взимается с большими запозданиями. Например, в результате произведенной Московским Центральным телеграфом в прошлом году проверки оказалось, что к моменту опроса из 69 филиалов Всекобанка, пользующихся кодом, плату внесли только 17.

На ряду с этим отмечается, что предприятия не только не обращают внимания на своевременность взноса клиентами платежей, но и на правильность тарификации услуг связи.

В довершение всего, работники, обслуживающие клиентуру, не знают тарифов и правил: часто за одну и ту же услугу связи в разных местах взимается различная плата, что вызывает недоумение и справедливые нарекания клиентуры.

Слабо поставлен контроль за правильностью взимания сборов и инструктирование работников предприятий. Не уделяется должного внимания этой чрезвычайно важной отрасли также со стороны инспекции У при обследованиях и ревизиях. Для изжития указанных ненормальностей п р е д л а г а ю:

1) администрации уделить больше внимания вопросам правильной тарификации корреспонденции и других услуг связи;

2) требовать от соответствующих работников твердого знания тарифов и правил;

3) усилить контроль за правильным и своевременным взиманием сборов;

4) инспекции, обследовательским группам и отдельным ревизующим лицам уделять максимальное внимание указанной отрасли дела и в своих отчетах давать об этом исчерпывающие данные с соответствующими выводами и предложениями;

5) недоборы и недополученные суммы взыскивать с виновных в порядке Постановления Центрального Исполнительного Комитета и Совета Народных Комиссаров СССР от 12 июня 1929 г. (Собр. Зак. за 1929 г. № 42, ст. 367).

НЗ Любович.

Приказ Народного Комиссариата Путей Сообщения СССР.

Об оказании содействия агентам НКПиТ в получении справок и сведений от органов транспорта.

24 ноября 1929 г. № 1193.

В целях предоставления населению возможности получения без затруднений и быстро необходимых справок и сведений по телеграфу и телефону через аппарат связи, Наркомпочтель ввел особый вид услуг по приему и исполнению телеграфно-телефонных поручений.

Для трудящихся вообще, и для рабочих и крестьян в особенности, такого рода услуги Наркомпочтеля имеют огромное значение, так как во многих случаях избавляют от излишних расходов и необходимости дальней поездки в город, где расположено учреждение, в котором можно навести соответствующие справки или получить нужные сведения.

Учитывая это обстоятельство и необходимость приближения обслуживающего аппарата к широким массам трудящихся, предлагаю:

1. При обращениях в центральные и местные органы транспорта агентов связи НКПиТ, уполномоченных на получение надлежащих сведений и справок, — принимать к исполнению их запросы, за исключением, однако, тех случаев, когда справки или сведения могут быть извлечены из существующих справочников и официальных изданий, имея в виду, что наведение этого рода справок должно относиться к обязанностям принимающих поручения агентов связи НКПиТ.

2. Даваемые органами транспорта сведения и справки должны быть точными и ясными и в то же время по форме по возможности краткими.

3. Справки и сведения должны выдаваться с надлежащей быстротой, так как замедление в выдаче справок может обесценить значение этого нового порядка обслуживания населения.

4. Справки по производимым на транспорте операциям выдаются в тех случаях, по которым выдача их предусмотрена действующими на транспорте узаконениями и правилами, и при условии соблюдения установленных ими требований в отношении обоснования права на получение справки (пред'явление надлежащих документов), причем самые справки по транспортным операциям выдаются тем порядком, который установлен для них в указанных узаконениях и правилах (наложение штемпелей, отметок на документах и пр.).

За Народного Комиссара Путей Сообщения **Рудый.**

Циркуляры Народного Комиссариата Почт и Телеграфов СССР.

О сохранении действия циркуляра от 7/X 1929 г. № 83/7 в отношении сведений о знаках почтовой оплаты, высланных МРЭК в У.

20 февраля 1930 г. № 83/191.

Отмененный циркуляром от 7/X 1929 г. за № 83/7 порядок высылки МРЭК в У сведений о знаках почтовой оплаты и др. ценностях, высланных в К, сохраняется, а отменяется лишь высылка уведомлений о получении таковых, т. к. получение подтверждают К.

НЗ Любович.

О передаче по радио телеграмм с отметкой «приг».

20 февраля 1930 г. № 48/192.

В НКПиТ поступают запросы, возможна ли передача по радио телеграмм с отметкой «приг» и ответов о вручении таких телеграмм в случаях перерывов связи из-за повреждений и др. причин.

Раз'ясняется, что указанного вида телеграммы могут быть передаваемы по радио в исключительных случаях, когда на быстрое продвижение их при нарушении проволочной связи расчитывать нельзя.

НКЧ Волленберг.

Об изменениях и дополнениях международного телеграфного тарифа.

20 февраля 1930 г. № 26/193.

Страница 42 — Hawai (или Sandwitch) Iles. В первой графе вместо слов: „Honolulu и учреждения на о-ве Oahu via Eastern" написать: „Hilo, Kaunakakai, Lihue, Wailuku" и изменить указанную плату на 2 р. 37 к. = 6 фр. 30 с., далее — вместо слов „прочие учреждения via Eastern" написать: „Honolulu и все прочие учреждения" и изменить плату на 2 р. 09 к. = 5 фр. 55 сант.

Страница 44 — Mariannes Iles — Guam. — Изменить указанную плату для направления через Швецию или Данию и т. д. на 1 р. 60 к. = 4 фр. 25 сант.

Midway — Изменить указанную плату для направления via Eastern на 1 р. 88 к. = 5 франков.

Nouvelle Guinée — Зачеркнуть в первой графе Marienberg.

Страница 54. — Swan Iles — Изменить указанную плату для всех направлений на 1 р. 26 к. = 3 фр. 35 с.

Страница 56. — Pérou — Зачеркнуть в первой графе: El Encanto, Iquitos Leticia, Masisea, Puerto Maldonando и относящуюся к ним плату. Вместо слов „прочие учреждения" написать: „все учреждения".

НКЗ Гиршфельд.

Об изменениях инструкции о пересылке денег организаций МОПР.

22 февраля 1930 года № 47/195.

В инструкции о пересылке денег организаций МОПР (Бюллетень № 22 1928 г., стр. 216/217) вносятся следующие изменения:

Пункт 9-й заменяется новой редакцией: «Открытые письма и переводы ячеек МОПР принимаются без оплаты почтовым сбором при подаче. На карточке, в правом верхнем углу (в месте для наклейки марки), делается отметка: «Оплачено». В выдаваемой расписке из тетради ф. № 5 и в копии в графе «сборов» почтовый приемщик делает отметку «МОПР».

Оплата пересылки открыток и переводов производится непосредственно окружными комитетами МОПР (пункт 14-а) по существующему тарифу (ст.ст. 4, 35 и 35-а сборника тарифов»).

Пункт 14-й дополняется вторым абзацем: «В этой же ведомости указывается общая сумма сборов, причитающихся за открытые письма и переводы, которая определяется окружной конторой связи по талонам к выданным переводам: за переводы — исходя из суммы каждого отдельного перевода, а для открыток — по числу талонов к переводам, помноженному для иногородних на 5 и для местных на 3 коп., т. е. на сумму почтового сбора за открытые письма.

Примечание. В местностях, в которых почтовые открытки МОПР особым распоряжением НКПиТ отменены, оплата почтовых сборов за открытки не производится».

Дополняется новый пункт: «14-а. Ежемесячно окружной комитет МОПР вносит конторе связи аванс почтового сбора за открытки и переводы в размере почтовых сборов, уплаченных МОПР'ом за предыдущий месяц. Комитет МОПР'а, по получении от конторы связи месячной ведомости о поступивших переводах, немедленно производит полный расчет за почтовые расходы за данный месяц с зачетом аванса и одновременно вносит новый аванс на следующий месяц».

Означенные изменения вводятся с 1 апреля 1930 года.

Согласовано: ЦК МОПР СССР Гуральник.
НКПиТ Ходеев.

Об устройстве почтовых сообщений в колхозах и совхозах.

22 февраля 1930 г. № 43/197.

Публикуя ниже примерную схему устройства почтовой связи в колхозах и совхозах, разработанную по материалам, собранным НКПиТ при обследовании ряда районов сплошной коллективизации и совхозов, приказываю принять все меры к обеспечению колхозов и совхозов в первую очередь хорошо поставленным почтовым сообщением.

Имея в виду, что до сего времени эта задача разрешается чрезвычайно медленно, главным образом, потому, что разрешается она в порядке переписки, каждая окружная контора обязывается мобилизовать наиболее подготовленных и развитых работников в качестве организаторов связи в колхозах и совхозах. Кандидаты должны быть выделены совместно с профессиональными организациями и местными партийными комитетами. Для подготовки их организуется краткосрочный инструктаж под руководством КЗ или помощника.

Этим работникам должны быть даны совершенно конкретные задания и районы для организации связи, как равно и соответствующие полномочия по переговорам с советскими органами и органами колхозов и совхозов. Разумеется при этом, что каждый работник должен знать пределы расходов, которые может произвести в этом году контора, чтобы иметь возможность определить долю участия в организации связи колхозов и совхозов.

Соответствующие директивы должны быть выработаны и в отношении устройства других видов связи (телеграф, телефон и радио). Большая сложность разрешения вопросов об устройстве электрической связи не должна, однако, задерживать устройства почтовой связи, для которой все средства можно получить на месте (помещение, транспорт, рабочая сила). Однако, при требовании помещений необходимо теперь же учитывать потребность телеграфа, телефона и радио.

Вся подготовительная работа должна быть закончена не позже, как в двадцатидневный срок по получении настоящего распоряжения, т.-е. не позже этого срока организаторы должны быть уже посланы на места.

Не позже, как к 1 июня, работа в основном по почтовой связи должна быть закончена, при чем к этому сроку должна быть сформирована почтовая связь не только в районах сплошной коллективизации, но должна быть подготовлена схема устройства ее в др. районах в соответствии с препровождаемой примерной схемой, для того, чтобы к моменту коллективизации этих районов, мы могли бы открыть почтовую связь без задержки.

Расходы на проведение этих работ разрешается отнести за счет кредита на низовую почтовую сеть.

О ходе работ предлагается давать краткую сводку через управления связи ежемесячно к 1 числу, начиная с 1 апреля.

Управлениям связи и инспекторскому аппарату проверять выполнение настоящего задания.

НЗ Любович.

«Утверждается»
НЗ Любович.

ПРИМЕРНАЯ СХЕМА
устройства почтовой связи в колхозах и совхозах.

На основании материала, собранного при обследовании комиссиями НКПиТ совхозов и колхозов, можно сделать следующие выводы:

1. Значительного переселения при происходящей коллективизации сельского хозяйства пока не производится.

2. Структура советских органов, а также колхозов-гигантов и совхозов в общем, за незначительными исключениями, складывается следующим образом:

Район сплошной коллективизации	Совхоз	Комбинат совхоза с колхозами
Рик и райколхозсоюз.	Центральное правление и база.	Рик и центральное правление.
Сельсовет, правление кустовое или укрупненного колхоза, об'единяющего ряд селений, либо правление колхоза крупного села.	Районная база.	Сельсовет, районная база.
Мелкие селения — колхозы или экономии укрупненных колхозов, иногда и сельсоветов.	Сезонная база (экономия)	Экономия, иногда и сельсовет.
Рабочий кош (поле).	Рабочий кош (поле)	Рабочий кош (поле).

3. Для обслуживания районов сплошной коллективизации, совхозов и комбинатов предлагается следующая структура почтовой сети:

а) в центре каждого административного района и совхоза-гиганта — отделение связи, именуемое районным отделением, отвечающее за организацию связи всего района;

б) в местах нахождения правлений укрупненных колхозов или кустов, районных баз совхозов и комбинатов, независимо от количества населения и доходности — агентства связи.

Примечание 1. В том случае, если на территории района имеются железные дороги с несколькими станциями, часть которых (станций) является естественными узлами для переработки почт, следующих в агентства, расположенные на ответвляющихся от станций грунтовых дорогах— при таких станциях вместо агентства открывается отделение.

Примечание 2. Агентства открываются сначала нештатные и лишь в том случае, когда доходы их достигают не менее 1.500 руб. в год, включая доходы сельских участков, они преобразуются в штатные.

в) для доставки и приема почтовых отправлений как в местах нахождения отделений и агентств, так в окружающих мелких селениях, экономиях, сезонных базах и т. п. — открываются сельские почтовые участки, обслуживаемые письмоносцами, из расчета один участок не более как на 1.500—2.000 жителей.

Примечание 1. Обслуживание ближайшего участка возлагается на самого агента, если это возможно по об'ему деятельности агентства.

Примечание 2. В отдельных селениях, расположенных по пути следования почт, во избежание провоза и замедления последних, открываются местные участки, обслуживаемые письмоносцами, производящими обработку и обмен почт по правилам для агентств.

г) в каждом селении, экономии и т. п. устанавливается почтовый ящик; в крупных селениях почтовый ящик устанавливается в каждом доставочном участке.

4. Районным отделениям предоставляются права открытия и закрытия сети учреждений (в том числе узловых отделений) и трактов, перевод из одного места в другое, изменение направления хода почт, определение сроков расписания движения почт, наем, увольнение и переброска рабочей силы, словом, все права по организации сети в районе или совхозе в пределах сметы, утвержденной КЗ.

5. Направление трактов внутри района или совхоза может быть прямым и кольцевым в зависимости от территории и расположении селения. Тракты и сельские участки и расписание хода почт по ним должны удовлетворять следующему требованию: почты, прибывшие в отделения до полудня, должны быть в тот же день доставлены адресатам на всей территории, т. е. включая доставку и по сельским участкам, если движение по основным трактам обеспечено автомобилями; при конном движении почт прибывшие в отделения, должны быть не позже другого дня доставлены адресатам.

6. Направление почт устанавливается по следующей схеме:

а) входящих почт: сортировка и заделка почт в каждое агентство производится отделением; мешки с этой корреспонденцией в пунктах скрещения трактов передаются на ответвляющиеся тракты при посредстве агентств, расположенных в местах скрещения трактов;

б) исходящих почт: все агентства свою почту заделывают в мешки до отделения, выделяя, однако, местные отправления в особые пачки, направляемые по адресу без завоза в отделение, если таким путем почта может быть доставлена скорее;

Примечание. Агентства, расположенные при жел. дор., производят обмен почт ныне установленным порядком.

в) сортировка почт по участкам производится агентами.

7. Для обеспечения правильного обслуживания населения рикам и сельсоветам, а также хозяйственным центрам колхозов и совхозов пред'являются следующие требования:

а) разбивка селений на улицы и установление наименования последних, а также проведение нумерации домов и квартир.

б) установка домовых ящиков для сдачи почт адресатам, а в больших домах — общежитиях — абонентских ящиков или шкафов.

8. В отношении хозяйственных нужд пред'являются следующие требования:

а) о предоставлении помещения для работ агентств и отделений с письмоносцами применительно к планам, опубликованным в журнале «Жизнь и Техника Связи», № 10, стр. 26—29 за 1929 год, и в инструкции для агентств;

б) о предоставлении транспорта для сообщения между отделениями и агентствами и с жел. дорогами в том случае, когда НКПиТ не может обеспечить сообщений своими автомобилями, при чем в совхозах помещения и транспорт должны предоставляться ведомству бесплатно, взамен чего бесплатно пересылается внутри совхоза служебная корреспонденция; в колхозах — помещения и транспорт для новых перевозок, если они не обеспечены по смете управления связи, предоставляются бесплатно лишь до того момента, когда доходы позволят ведомству возмещать эти расходы; как правило, НКПиТ создает в колхозах постепенно свой автотранспорт для обслуживания лишь основных трактов внутри района, используя его не только для перевозки почт, но и пассажиров; теперь же договориться с колхозами о том, что перевозка пассажиров должна производиться почтой, так как в противном случае трудно будет создать связь, которая окупалась бы доходами;

в) о выделении колхозников и совхозников для подготовки на добавляемые должности почтовых работников, при чем часть этих работников, добавляемая сверх того контингента, который обеспечивается сметой управлений связи, временно, пока доходы не позволят содержать их за счет ведомства, должна содержаться за счет колхозов, подчиняясь по службе и отвечая за нее перед органами НКПиТ.

Примечание. Временно, до оплаты всех расходов по предоставлению тарнспорта и рабочей силы, органам НКПиТ разрешается допустить бесплатную пересылку служебной переписки колхозов, рика и сельсоветов внутри района.

О принятии мер по борьбе с злоупотреблениями и упущениями по переводной операции.

22 февраля 1930 г. № 86/198.

По обревизовании переводного хозяйства в ЦБК (г. Орел) Госфинконтроль НКФС в своих выводах и предложениях констатирует: а) громадный рост переводных убытков, главным образом, по вине работников связи (78,8%) от общей суммы утрат; б) недопустимо безобразную обработку переводов и отчетности учреждениями и агентствами; в) недостаточность надзора администрации (У, К и О) за действиями работников связи, чем об'ясняется большинство злоупотреблений и упущений; г) безответственность в вопросах по ведению дел по убыткам и недоимкам в У, К и О; д) недостаточное развитие безналичных расчетов по приему и выплате переводов клиентуры; е) задержку в перечислении сумм на текущие счета клиентуры и ряд других дефектов по обработке переводов и отчетности.

Признавая данные выводы правильными, НКПиТ предлагает:

1. Администрации всех УУ и учреждений обратить самое серьезное внимание на продолжающийся рост переводных убытков, приняв все меры к их снижению как путем умелого подбора штата, так и своевременного надзора за действиями работников.

2. Подвергнуть проверке в учреждениях все этапы прохождения сумм, переводов, документов и отчетности, обеспечив наибольшие гарантии от растрат и злоупотреблений.

3. Привлечь общественность работников связи к борьбе с злоупотреблениями и безобразной обработкой переводов и отчетности, поставив эти вопросы на производственных совещаниях.

ПЕРЕЧЕНЬ

приказов, циркуляров и других распоряжений НКПиТ, изданных и опубликованных в бюллетенях НКПиТ за 1929 год.

Подразделенный по функциональным признакам перечень, включающий в себя все те распоряжения, которые были опубликованы в бюллетенях за 1929 год, имеет ввиду дать возможность более быстрого нахождения распоряжений.

Перечень включает пять граф, из которых:

первая—указывает наименование распоряжения, т. е. приказ, циркуляр, постановление и т. д.;

вторая—номер распоряжения, под которым таковое зарегистрировано. Номер имеет дробную цифру где числитель указывает условный номер под'отдела или части издавшего распоряжение, а знаменатель—общий порядковый его номер;

третья—указывает время выхода распоряжения (его число и месяц);

четвертая графа служит для указания номера бюллетеня, в котором опубликовано распоряжение;

пятая—краткое содержание распоряжения.

1	2	3	4	5
				I. ПОЧТА.
				Развитие сети.
Циркуляр	23/28	25/I	2	Об улучшении руководства и контроля работы низовой почтовой сети.
»	41/116	5/IV	6	Об устранении ненормальностей в развитии п.-т. сети и в направлении грунтовых трактов.
»	29/198	17/VI	10	Об организации совещаний по улучшен. низовой связи.
»	42/44	1/XI	18	О двухсторонней почтовой связи с некоторыми сельскими агентствами.
				Эксплоатация сети.
»	23/20	18/I	1	Об отмене приписки к реестрам ф. № 11 доплатных отправлений, сдаваемых в п. в. и из одного вагона в другой.
»	23/42	4/II	2	О пропаганде массовой книги.
Об'явление	4	31/I	2	О бесперебойной и аккуратной доставке «Сборника законов и распоряжений рабоче-крестьянского правительства СССР».
Циркуляр	23/35	29/I	2	О порядке пересылки бланков переводов при бандерольных отправлениях с наложенным платежом.
Об'явление	7	5/II	2	О принятии мер к правильному адресованию корреспонденции в Алма-Ату и Аулие-Ату.
Циркуляр	23/62	20/II	3	О предельном весе почты, доставляемой сельскими письмоносцами и нештатными агентами.
Об'явление	8	2/III	4	О порядке заадресования мешков с отчетностью в ЦБКП.
Циркуляр	23/74	22/II	4	О почтовых вещах и мешках.
»	23/77	25/II	4	Об опечатывании ценных писем и посылок в штатных агентствах.
»	41/104	26/III	5	О введении железных кнопок для обвязки пост-пакетов.
Об'явление	4	19/III	5	О порядке наведения адресных справок.
»	3	13/III	5	О приписке к документам кожаных сумок и мешков.
Поправка	1	4/IV	5	Поправка к постановлению № 6 по почтовой части.
Циркуляр	41/115	5/IV	6	О мерах, предупреждающих повреждения бандерольных отправлений при пересылке.
»	47/136	19/IV	7	О недопустимости наведения справок на других бланках помимо почтовых карточек для справок.
»	41/126	15/IV	7	О мерах к улучшению и рационализации аппарата доставки почт в городах.
Об'явление	—	16/IV	7	Об усилении надзора за доставкой информации ТАСС подписчикам.

1	2	3	4	5
Циркуляр	41/154	9/V	8	Об отмене штемпелевания сопроводительных документов на полученные почты.
»	41/151	9/V	8	О наклейке отличительных ярлыков на заказные и спешные отправления высших законодательных органов.
»	41/145	27/IV	8	О введении новой формы путевого листа для трактовых почт.
Об'явление	5	31/V	10	О минимальном размере почтовых отправлений.
»	2	29/V	10	О подтверждении ст. 2306 почтовых правил, часть II.
»	3	31/V	10	Об уничтожении иголок в календарных штемпелях.
Циркуляр	41/317	20/IX	15	О воспрещении РИК'ам и сельсоветам принимать почтовые отправления от сельписьмоносцев.
»	41/319	23/IX	16	Об инструкции сельским письмоносцам.
»	41/47	6/XI	18	Об упущениях в обработке почт.
Об'явление	2	17/XI	18	О возвращении Центральным почтовым мастерским тары из под свинцовых пломб.
»	3	12/XI	18	О включении в почтовые правила, ч. 1-я, в число запрещенных к пересылке предметов корчемной махорки.
Циркуляр	362	1/X	19	О правильном оформлении почтовой корреспонденции.
»	41/63	22/XI	19	Об отмене пломбирования мешков с простой и заказной корреспонденцией.
»	47/64	22/XI	19	Об обучении в школах правилам адресования писем и наклейки на них марок.
Об'явление	3	24/XI	19	О выпуске брошюры «Как пользоваться почтой» и о снабжении ею сельписмоносцев.
Циркуляр	41/72	29/XI	20	Об изменениях в правилах внутренней обработки почтовых отправлений.
»	41/85	6/XII	21	Об отмене штемпелевания входящей письменной корреспонденции в ГО.
»	41/88	7/XII	21	О предупреждении засылки корреспонденции в пачках с газетным возвратом.
				Направление почтовых отправлений.
»	24/60	18/II	3	О порядке информации об изменениях в п.-т. сети.
Об'явление	1	3/IV	6	С дополнением схемы движения поездов и самолетов с 15 мая 1929 г.
»	1	11/IV	7	Об исправлении в схеме движения поездов и самолетов с 15 мая 1929 г. расписания международных авиопочтовых линий.
»	3	18/IV	7	Об исправлении схемы движений поездов с 15 мая 1929 года.
»	5	23/V	9	О распределении агентств между трактовыми газетными узлами.
Приказ	42/16	7/X	16	О принятии мер к введению ситемы индексов при надписании почтовых адресов в крупных городах.
				Посылочные операции.
Об'явление	—	16/I	1	О пересылке новых форм переводных бланков и адресов к посылкам исключительно в сложенном виде.
»	—	16/I	1	Об укупорке посылок.
»	3	31/I	2	О регистрации в узлах принятых в агентствах посылок.
»	2	31/I	2	О бесплатной выдаче клиентам бланков списков для сдачи партионных отправлений.
Поправка	—	—	2	О дополнении п. 7 циркуляра от 12 ноября 1928 г. № 23/349. (О оплате почтовых сборов за пересылку посылок наличными деньгами. «Бюлл.» № 22—28 года).
Циркуляр	26/58	15/II	3	Об усилении внимания доставке посылок.

1	2	3	4	5
Циркуляр	41/135	18/IV	7	Об установлении приписки газетных посылок к накладным при передаче между почтовыми вагонами.
Об'явление	2	13/III	5	С указанием сроков прекращения приема посылок в пункты Тобольского севера.
»	2	15/IV	7	Об аккуратном обращении с посылками со стеклянным вложением завода «Люкс».
Циркуляр	41/153	9/V	8	Об отмене составления извещения о неправильностях по поводу неполучения бланков адресов к посылкам.
»	41/173	29/V	9	О предельном весе почтовых посылок.
»	41/176	30/V	10	Об ограничении веса посылок с печеным хлебом.
Об'явление	4	31/V	10	О подтверждении правил по взысканию сборов за посылки с адресатов.
»	—	17/VI	12	О пересылке газетных посылок с розницей открытым порядком.
Циркуляр	41/315	18/IX	15	Об ограничении приема посылок с хлебо-фуражными продуктами и растительным маслом.
»	47/1	1/X	16	Об изменении п. 1 циркуляра № 41/315 от 18/IX 1929 г., о порядке пересылки хлебных продуктов.
»	41/69	27/XI	20	О дополнении циркуляра от 18/IX 1929 г. № 41/315.
Об'явление	7	27/X	17	О выделении сопроводительных адресов в Самару в отдельный пост-пакет.
Циркуляр	47/77	3/XII	20	О прекращении приема посылок в Соловки.
»	23/78	5/XII	20	Об изменениях в посылочном списке.
				Перевозка почт по железным дорогам.
Приказ	25/40	5/II	2	О небрежном содержании почтовых вагонов в Ташкентском узле.
Циркуляр	25/59	16/II	3	Об из'ятии из почтовых вагонов сигнальных фонарей и флажков.
»	25/86	5/III	4	О прекращении проверки ЗЖДО путевых документов почтовых вагонов.
Приказ	53/74	20/III	5	Об изменении 5 абзаца приказа НКПиТ от 5 февраля 1929 г. за № 25/40 о небрежном содержании почтовых вагонов в Ташкентском узле.
Циркуляр	43/274	12/VIII	14	О недопущении доступа в почтовые вагоны посторонних лиц.
»	43/294	28/VIII	14	О местах производства годового осмотра и текущего ремонта почтовых вагонов.
				Перевозка почт по трактам, водным путям и на аэропланах.
Об'явление	4	24/IV	7	Об изменении посадки самолетов на авио-линии Ростов н/Д — Пятигорск.
»	1	28/V	10	О пересылке авио-отправлений в особых пост-пакетах.
»	1	27/IX	16	О закрытии авио-линии Фрунзе — Алма-Ата.
Циркуляр	42/51	10/XI	18	О прекращении движения почтовых пароходов на всем протяжении линий Н.-Новгород — Астрахань и Рыбинск—Пермь.
				Газетная служба.
»	23/17	17/I	1	О доставке под расписку отдельных книжек из библиотеки «Безбожник», даваемых приложением к газете «Безбожник».
»	23/36	29/I	2	О порядке направления и исполнения жалоб по поводу неаккуратного получения и доставки периодической печати.
»	23/68	21/II	3	О своевременной пересылке и доставке газет воинским частям.

1	2	3	4	5
Об'явление	2	15/II	4	О точном соблюдении нового порядка экспедирования периодической печати.
Циркуляр	46/111	3/IV	6	О выдаче комиссионного вознаграждения за самотечную подписку.
»	41/135	18/IV	7	Об установлении приписки газетных посылок к накладным при передаче между почтовыми вагонами.
Об'явление	1	17/VI	12	О пересылке газетных посылок с розницей открытым порядком.
Циркуляр	46/262	1/VIII	13	О непосредственном сношении штатных и прижелезнодорожных нештатных почтовых агентств с издательством «Крестьянская Газета».
»	46/322	25/IX	16	О доставке под расписку журналов, издаваемых Госиздатом.
Об'явление	2	5/X	16	О порядке направления периодической печати, адресованной в нештатные агентства на ж.-д. станциях.
Инструкция	—	16/X	17	Инструкция по финансированию газетных операций.
Приказ	46/67	9/XI	18	О подготовке и проведении подписной кампании на 1930 год.
Циркуляр	46/93	14/XII	21	О доставке под расписку бандеролей с журналом «Новый мир», сочинения Пушкина и книг «Библиотека романов».
»	44/115	29/XII	21	О доставке под расписку журналов, издаваемых Госиздатом.
Договор	—	26/XII	21	Договор, заключенный между НКПиТ и Всесоюзным Контрагентством Печати на пересылку денежных сумм по почте и телеграфу.
				Таксы и льготные тарифы.
Об'явление	2	5/I	1	О взимании почтового сбора за переводы и перечисления юридических лиц, производимые п.-т. сберкассами.
»	5	1/II	2	Об исчислении весового сбора за посылки в места Пугачевского округа.
Циркуляр	23/45	5/II	2	О тарифе за пересылку на самолетах почтовых отправлений по линии Иркутск—Якутск.
»	23/67	21/II	3	О договоре со Всекобанком и Центросоюзом на льготные условия пересылки денег из кооперативов в отделения Всекобанка и в союзы кооперативов.
Постановл. СНК СССР	—	22/II	4	Об изменении такс сборов, взимаемых за пересылку почтовых посылок.
Циркуляр	23/85	4/III	4	Об исчислении весового сбора за газетные посылки.
»	24/92	7/III	4	О применении льгот, предоставленных «Книга-деревне», к почтовым отправлениям в адрес киосков и баз «Книга-деревне» от имени отделений и отделов «Книга-почтой» Госиздата и обратно.
»	23/83	4/III	4	О порядке исчисления дополнительной платы за экспедирование издательской и почтовой подписки.
»	23/72	22/II	4	О применении льготного тарифа на непериодические издания.
»	23/84	4/III	4	О льготах Азербайджанской зоотехнической опытной станции.
Об'явление	7	20/II	4	О новом посылочном тарифе.
Договор	—	20/II	4	Договор, заключенный между НКПиТ и Акционерным О-вом «Всесоюзное Контрагентство Печати» на пересылку денег последним через аппарат связи.
Об'явление	6	20/II	4	О тарифе на денежные отправления военно-окружных касс.
»	5	20/II	4	О применении льготного тарифа к отправлениям Гостехиздата.
»	7	28/III	5	О сборах за газетный возврат и посылки с кинолентами.

1	2	3	4	5
Циркуляр	48/203	26/III	5	О порядке предоставления льгот по пользованию видами связи НКПиТ.
Об'явление	6	28/III	5	О распространении договора НКПиТ со Всекобанком на другие кооперативные системы.
Почт. таксы	—	13/IV	6	Почтовые таксы за пересылку внутренних почтовых отправлений на самолетах в пределах СССР в течение летного 1929 г. (по всем авио-линиям).
Об'явление	1	30/III	6	О бесплатной выдаче квитанций из книги особых сборов плательщикам.
Циркуляр	41/128	16/IV	6	О таксах на периодические и непериодические религиозные издания и об'явления и рекламе о них.
Об'явление	2	10/V	8	О точном выполнении договора от 20/II 1929 г. с правлением контрагентства печати («Бюлл.» № 4).
Постановл. СНК СССР	—	15/III	8	О таксе за пересылку периодических изданий.
Циркуляр	41/140	22/IV	7	О льготах Центрархиву РСФСР по пересылке почтовых отправлений.
Циркуляр ГУГТСК	86/2003	14/IV	9	О порядке взыскания почтовых сборов за переводы юридических вкладов в адрес сбер. касс при предприятиях связи.
Приказ	39/137	22/V	9	О производстве обследования по выявлению льгот, представляемых НКПиТ госкредитным учреждениям.
Об'явление	I	20/V	9	О распространении на учреждения Госбанка посылочных такс при пересылке акцизных бандеролей.
Об'явление	III	22/V	9	О распространении льготного тарифа по постановлению СНК СССР от 30 октября 1928 г. на отделения и магазины ГИЗ'а.
Циркуляр	47/187	10/VI	10	О льготах Украинскому Государственному Институту патологии и гигиены труда.
Об'явление	VI	3/VI	10	О тарифе на печатные произведения, отправляемые институтом повышения квалификации педагогов в Москве и его филиалами.
Циркуляр	47/190	10/VI	10	О льготной пересылке посылок и бандеролей с печатными произведениями, отправляемых Всеукраинским обществом культурной связи с заграницей.
»	44/186	10/VI	10	О введении льготного тарифа за доставку посылок.
»	47/191	10/VI	10	О льготах об'единенному Государственному Институту коренных земельных улучшений при Наркомземе РСФСР.
»	47/226	9/VII	13	» » »
»	47/225	8/VII	12	О расширении льгот по пересылке государственных ценных бумаг.
»	47/229	10/VII	12	О тарифе на пересылку внутренних почтовых отправлений по воздушной линии Алма-Ата — Семипалатинск.
»	47/236	12/VII	12	О распространении льгот по пересылке почтовых отправлений на Белорусскую Академию Наук.
»	47/261	1/VIII	13	Об изменении списка мест, в отношении которых установлен дополнительный тариф за пересылку посылок по трактам.
»	47/240	18/VII	13	О распространении льгот по пересылке почтовых отправлений на Институт Бурято-Монгольский Культуры.
»	47/249	24/VII	13	О тарифах на местные переводы Центроспирта.
»	47/261	1/VIII	13	Об изменении списка мест, в отношении которых установлен дополнительный тариф за пересылку посылок по трактам.
»	47/297	31/VIII	14	О льготах Институту Карла Маркса и Фридриха Энгельса при Центральном Исполнительном Комитете Союза ССР.
»	47/316	20/IX	15	О расширении льготной пересылки ценностей Госбанка в связи с организацией расчетных пунктов Госбанка при кредитных товариществах.

1	2	3	4	5
Об'явление	1	9/IX	15	Об информации населения о дополнительном сборе за корреспонденцию, адресованную до-востребования.
Циркуляр	—	6/X	16	С инструкцией по заполнению новой квартальной карточки по газетно-почтовой службе.
»	47/20	17/X	17	О предоставлении высшим курсам электросвязи права бесплатной пересылки почтовых отправлений.
»	47/29	19/X	17	О тарифе на пересылку посылок по воздушной линии Алма-Ата — Семипалатинск.
Об'явление	4	22/X	17	Об исправлении примерного расчета платы за срочный перевод по телеграфу на стр. 103 инструкции письмоносцам.
Циркуляр	47/31	21/X	17	Об изменении списка мест, в отношении которых установлен дополнительный тариф за пересылку посылок по трактам.
»	47/36	29/X	17	О тарифе на посылки с подарками в адрес Дальне-Восточной армии.
Об'явление	1	6/X	17	О льготном тарифе за переводы Центроспирта на сумму до 6.600 руб.
»	2	6/X	17	О дополнении ст. 90 Сборника тарифов, изд. 1929 г.
»	5	22/X	17	Об исключении из списка, приложенного к Сборнику тарифов, изд. 1929 г. некоторых учреждений в связи с установлением железнодорожного движения по линии Алма-Ата — Дюшамбе.
»	6	24/X	17	О взыскании платы за доставку газетных посылок на дом с получателей.
Циркуляр	41/60	17/XI	18	О весовом сборе за посылки в Дальне-Восточную армию.
Об'явление	4	13/XI	18	Об изменении ст. 112 Сборника тарифов, изд. 1929 г.
Циркуляр	47/73	29/XI	20	О дополнении ст.ст. 11 и 12 Сборника почтовых тарифов, изд. 1929 г.
»	43/76	2/XII	20	О льготах сельскохозяйственным коллективам, крестьянским обществам взаимопомощи и др. видам кооперации при сдаче подрядов и заказов на возку почт и др. работы.
»	47/86	6/XII	21	О льготах Азербайджанскому Институту им. Шаумяна.
»	47/90	8/XII	21	О продлении соглашения с Наркомздравом РСФСР о пересылке извещений о заразных заболеваниях.
»	21/103	22/XII	21	О дополнении Тарифного справочника.
»	47/104	24/XII	21	О льготах по пересылке РККА агитационной литературы.
				Переводные операции.
Об'явление	12	16/I	1	О пересылке новых форм переводных бланков и адресов к посылкам исключительно в сложенном виде.
»	1	15/II	4	О наблюдении за своевременным зачислением филиалами Госбанка излишков переводных сумм на тексчета предприятий связи.
»	6	10/I	1	Об отмене высылки в ЦБК при переводном своде оборотов описей на скупленную инвалюту.
»	10	15/I	1	О сдаче переводов наложенных платежей по партионным спискам.
»	15	17/I	1	О позаимствованиях в Госбанках переводных сумм с т/счета «ЛОРО».
»	11	16/I	1	О взыскании особого сбора за переводы до востребования наличными деньгами.
»	1	28/I	2	О порядке проведения по переводным сводам оборотов ОК сумм по централизованным расчетам сберкасс.

1	2	3	4	5
Циркуляр	23/38	30/I	2	Об усилении переброски переводных излишков в Московский почтамт и сокращении норм хранения.
Об'явление	4	1/II	2	О невыполнении предприятиями циркуляра от 1 августа 1928 г. № 23/244 (Об изменении порядка ведения переводной отчетности. «Бюллетень» № 16—28 г.).
»	—	9/II	3	О недопустимости приема переводов на бланках, заполненных сухим химическим карандашем.
Циркуляр	23/91	7/.II	4	О заготовке контрольной печати для переводов вместо каучуковой — металлической.
»	23/71	22/II	4	О предупреждении случаев выплаты переводов по подложным документам.
Об'явление	1	13/III	5	О необходимости наложения календарных штемпелей на талоны и извещения переводов по почте.
»	5	21/III	5	О порядке регистрации кооперативных переводов по тетради ф. № 5.
Циркуляр	41/101	25/III	5	О порядке передачи предупредительных телеграмм при утрате контрольных печатей для переводов.
Об'явление	2	10/IV	6	О недопустимости повторной передачи переводных телеграмм без установленных служебных отметок.
Циркуляр	41/120	11/IV	6	О принятии мер к улучшению переводного хозяйства.
Об'явление	2	17/IV	6	О представлении в ЦБК при переводной отчетности за вторую половину апреля 1929 г. списка неоплаченных и невозданных переводов, поданных в минувшем 1928 году.
Циркуляр	41/149	7/V	8	Об усилении переброски излишков переводных сумм.
Об'явление	3	10/V	8	О контрольных печатях для переводов.
Циркуляр	41/174	29/V	9	Об установлении месячного срока ведения тетради ф. № 5.
»	86/197	15/VI	11	О приеме переводов по почте и по телеграфу и посылок исключительно на бланках новых стандартных форм и прекращении использования бланков прежних заготовок.
»	86/217	1/VII	12	О порядке проведения расходом переводных сумм по утраченным переводам после их оплаты.
Об'явление	—	20/VII	13	Об обязательном проставлении нумерного обозначения предприятия на переписках по вопросам о переводной отчетности.
Циркуляр	41/247	22/VII	13	О порядке выдачи переводов, адресованных органам Наркомфина.
»	48/253	27/VII	13	О порядке расположения служебных отметок в заголовке почтовых переводных телеграмм.
»	47/249	24/VII	13	О тарифах на местные переводы Центроспирта.
»	48/253	27/VII	13	О порядке расположения служебных отметок в заголовке почтовых переводных телеграмм.
»	86/281	16/VIII	14	О введении в действие Сборника правил по переводной операции, ч. IV, изд. 1929 г.
»	86/292	26/VIII	14	Об изменении сроков составления и представления в ЦБК списков неоплаченных и невозданных переводов.
»	86/303	5/IX	15	Об усилении перебросок излишков переводных сумм в подкрепляющие пункты и Московский почтамт.
»	86/8	7/X	16	Об устранении недочетов по переводной операции.
»	48/2	2/X	16	Об усилении наблюдения за тщательностью обработки банковских переводных телеграмм.
Об'явление	1	30/IX	16	Об обязательном указании во всех случаях повторной передачи переводных телеграмм, в служебных отметках, причины такой передачи.

1	2	3	4	5
Циркуляр	31/26	18/X	17	О порядке прикрепления О и А связи к филиалам Госбанка по финансированию денежными средствами.
Об'явление	—	11/X	17	Об изменении § 22 в сводах формы «А» и «Б» и в отчетах форм «В».
»	1	1/XI	18	Об устранении неправильностей в заделке корреспонденции в адрес ЦБК с переводной отчетностью.
Циркуляр	31/37	29/X	18	О порядке истребования подкреплений из агентств Госбанка на оплату крупных переводов и их выплаты.
Об'явление	—	15/XI	18	О дополнении свода «А» и «Б».
»	2	3/XI	18	Об изменениях в Сборнике правил по переводной операции, ч. IV, изд. 1929 г.
Циркуляр	86/70	27/XI	20	Об отмене приписки к описям ф. № 12-а и накладным ф. № 16 переводов, следуемых в штатные агентства.
»	86/100	20/XII	21	Об установлении выплаты переводов клиентам через Госбанк чеками на пред'явителя.
				Сберегательные кассы.
Об'явление	2	5/I	1	О взимании почтового сбора за переводы и перечисления юридических лиц, производимые п.-т. сберкассами.
Циркуляр ГУГТСК	1003/65	31/I	2	Об оплате вербовщиков вкладчиков в сберегательные кассы в сельск. местности.
Циркуляр	23/52	7/II	3	О ненормальностях в работе сберегательных касс.
Об'явление	4	19/II	4	С раз'яснением циркуляра ГУГТСК от 13/XII 1928 г. № 2003/42 о порядке производства операции по уплате сельхозналога за вкладчиков сберкасс.
Циркуляр	23/73	22/II	4	Об использовании контрольных переводных печатей для посвидетельствования документов сберкасс.
Поправка	2	4/IV	5	Поправка к циркуляру № 23/73 от 22/II 1929 г. («Бюлл.» № 4, стр. 35).
Об'явление	8	10/VI	10	О развитии аккредитивных операций в почтовых сберкассах.
Циркуляр	2003/159	19/VIII	14	О годовом отчете и проверке ценностей в сберкассах при предприятиях связи.
Об'явление	2	12/IX	15	Об установлении пересылки в одном конверте вместе с отчетностью сберкассы переводов на излишки сберкассовых сумм и извещений об излишках переводных сумм.
»	3	16/IX	15	Об установлении пересылки переводных уведомлений на имя сберкасс исключительно в заказных письмах с оплатой по нормальному тарифу.
Циркуляр	86/14	10/X	17	О введении с 1/X 1929 г. новых правил о мелких сбережениях почтовыми марками.
»	76/27	18/X	17	Об усилении работы почтовых сберкасс в новом бюджетном году.
				Комиссионные операции; госзаймы; «Книга-Деревне» и др.
Об'явление	7	11/I	1	О порядке рассылки по п.-т. предприятиям тиражных таблиц выигрышей.
»	8	11/I	1	О направлении требований на бланки частного изготовления, конверты и почтовую бумагу.
Циркуляр	23/37	29/I	2	О воспрещении приобретения, помимо снабженческих центров «Книга-Деревне», книг и канцелярских товаров, для торговли через почту.
»	23/88	6/III	4	О пересылке сборов МОПР'а.
Об'явление	8	29/III	5	О бесплатной выдаче карточек, для справок.
Циркуляр	47/100	23/III	5	О расширении операций по оплате выигрышей и выигравших облигаций, а также купонов по займам.
»	47/121	11/IV	6	Подтверждение о порядке выплаты выигрышей по займам.

1	2	3	4	5
Об'явлен.	47/123	11/IV	7	О распространении билетов лотерей о-ва «Друзей Радио».
»	2	21/V	9	О высылке за проданные лотерейные билеты ОДР сумм полностью без каких-либо удержаний.
Цирк.	47/188	10/VI	10	О покупке п.-т. предприятиями американских долларов купюр в 50 и 100 долларов.
»	47/222	3/VII	12	О распространении билетов Всесоюзной вещевой крестьянской радиолотереи.
»	47/137	19/IV	7	О введении продажи художественных почтовых карточек в предприятиях связи.
Об'явлен.	4	22/V	9	Об обязательном представлении всеми К в 16-е отд. в г. Москве сведений о поступившей иностранной валюте.
»	—	17/VI	10	О продлении срока развески плаката «Роман-Газета».
»	7	5/VI	10	Раз'яснение по вопросу о скупке медной монеты.
Цирк.	47/196 512—263	17/VI	11	О привлечении справочных бюро к выдаче справок по госзаймам.
»	32/208	25/VI	11	Об изменении порядка учета марок и билетов МОПР'а.
»	47/201	18/VI	11	О пересылке по почте жиро-приказов.
»	47/242	18/VII	12	Об участии п.-т. предприятий в реализации 3-го государственного выигрышного займа индустриализации.
Цирк. письмо	—	18/VII	12	О распространении 3-го государственного выигрышного займа индустриализации народного хозяйства СССР.
Об'явл.	—	13/VII	12	О развеске плакатов издательства «Правда» без визы издательства НКПиТ.
Цирк.	47/255	30/VII	13	О новых правилах по продаже гербовых знаков и их учете в п.-т. предприятиях.
»	47/277	15/VIII	14	О приеме облигаций 3-го крестьянск. займа и облигаций займа укрепления крестьянск. хозяйства в уплату сельхозналога и в платежи по обязательному окладному страхованию.
»	47/312	14/IX	15	Об участии предприятий и работников связи в распространении билетов 4-й Всесоюзной лотереи Осоавиахима.
»	47/325	1/X	16	О приеме через п.-т. предприятия и агентства собранных райисполкомами сумм платежей по обязательному окладному страхованию.
»	47/324	28/IX	16	Об изменении ст. 14 инструкции по приему п.-т. предприятиями купонов и тиражных облигаций госзаймов («Бюлл. НКПиТ» — 28 г. № 9, ст. 89).
»	47/40	30/X	17	Об установлении новой покупной цены на золотую монету чекана б. царского правительства.
»	47/41	30/X	18	Об устранении недочетов по пересылке сборов МОПР.
»	48/46	6/XI	18	О порядке оплаты поручений.
»	47/45	1/XI	18	О своевременном представлении сведений об иностранной валюте по циркуляру от 28/II—29 г. за № 23/81.
»	47/75	29/XI	20	О введении стандартных бланков «жиро-приказов».
»	47/95	14/XII	21	О выдаче квитанций Госбанка при обмене иностранной валюты на советскую.
»	47/107	25/XII	21	О расширении обмена иностранной валюты.
Об'явлен.	—	18/XII	21	О порядке расчетов по продаже гербовых марок для п.-т. учреждений, расположенных не в месте нахождения филиалов Госбанка.
Цирк.	47/105	24/XII	21	О выплате комиссионного вознаграждения за обмен иностранной валюты.
				Знаки почтовой оплаты.
»	83/110	3/IV	6	О широком распространении почтовых марок с отчислением в пользу беспризорных детей.

1	2	3	4	5
Цирк.	83/265	6/VIII	13	О выпуске почтовых марок в ознаменование 1-го Всесоюзного слета пионеров.
Приказ	83/290	24/VIII	14	О выпуске знаков почтовой оплаты по стат-формату.
Цирк.	83/7	7/X	16	Об изменении порядка контроля получения знаков почтовой оплаты в К.
»	83/59	17/XI	18	О выпуске почтовых марок в ознакоменование социалистического соревнования.
»	83/92	10/XII	21	О выпуске новых почтовых марок с отчислением в пользу беспризорных детей.
				II. ТЕЛЕГРАФ.
				Междугородные телеграфные и телефонные сообщения.
Цирк.	18/32	28/I	2	По вопросу ответственности У за неисправное содержание главных междугородных телефонных сообщений.
»	18/34	29/I	2	О приемке от клиентов однотекстных телеграмм, адресованных в различные пункты.
»	18/49	8/II	3	О воспрещении приема писем-телеграмм, адресуемых на рации Северного Ледовитого океана.
»	18/76	25/II	4	О мерах устранения влияния передачи широковещания по междугородным проводам на железнодорожную телефонную связь.
Об'явл.	—	5/III	4	О донесении в НТ НКПиТ о всех изменениях времени телеграфного действия в крупных предприятиях.
Цирк.	24/96	19/III	5	С раз,яснением о неспешных телеграммах.
»	48/160	13/V	8	О контрольных сроках движения телеграмм.
«	48/162	15/V	9	О порядке изучения и выявления дефективности в обработке телеграмм.
Об'явлен.	4	6/VI	10	О порядке предоставления телефонных переговоров с пунктами, не значащимися в списке.
»	—	17/V	9	С подтверждением срока об из'ятии из эксплоатации аппаратов Морзе.
»	1	3/VI	10	О порядке направления запросов о повторении циркулярных телеграмм.
Цирк.	48/192	10/VI	10	О предоставлении редакциям газет и их представителям закрепленного времени пользования телефонными сообщениями.
Об'явл.	3	4/VI	10	О порядке проверки времени в телеграфе предприятий НКПиТ.
»	5	14/VI	10	О временном прекращении приема писем-телеграмм в некоторые пункты ДВ края.
»	2	14/VI	10	Об обозначении отметок об особом виде телеграмм в строгом соответствии со ст. 69 постановлений по телеграфной части.
Приказ	48/190	29/VI	11	О мероприятиях по упорядочению работы телеграфа.
Цирк.	48/230	10/VII	12	О замене во внутреннем обмене в адресе телеграмм с несколькими адресами отметки «сообщить все адреса» отметкой «адреса не сообщать».
Постановл. НКПиТ	28/233	10/VII	12	Об установлении приема по телефону в долг телеграмм и заказов на переговоры без предварительной подачи особого заявления.
Об'явл.	1	19/VI	12	О раз'яснении п. 4 приказа Н от 5 ноября 1928 года № 18/407 о запросах по кодированным телеграммам.
Приказ	48/204	12/VII	12	Об институте телефонных инспекторов.
Цирк.	48/228	10/VII	12	О порядке доставки банковских переводных телеграмм в подлинниках.
»	63/239	18/VII	13	С об'явлением формы сведений о работе трансляционных узлов.

1	2	3	4	5
Цирк.	48/246	20/VII	13	О ревизиях телеграфной отчетности в отношении правильности оплаты гербовым сбором телеграфных обращений в правительственные учреждения.
»	48/263	1/VIII	13	О сокращении и условных адресах госучреждений и предприятий.
»	570	13/VII	13	Наркомфинам Союзных Республик. О контроле телеграфной отчетности в смысле определения правильности наклеиваемого гербового сбора.
»	48/258	1/VIII	13	О введении «Парткода».
Об'явл.	—	1/VIII	13	Об изменении в ст. 12 постановлений по телеграфной части.
Цирк.	51/284	21/VIII	14	Об учете состава технического оборудования мелких телефонных сетей (с числом абонентов менее 10) по формулярам ф. № 110 Табеля отчетности.
»	48/280	17/VIII	14	О пополнении перечня иногородних телефонных услуг.
»	48/271	10/VIII	14	О сокращенной отметке «пистел» для писем телеграмм.
»	48/293	26/VIII	14	О порядке учета невыполнения контрольных сроков по прохождению телеграмм.
»	48/11	8/X	16	О применении §§ 13 и 15 условий пользования телефонными сообщениями.
Об'явл.	2	1/X	16	О телеграммах, адресуемых в соименные пункты.
Цирк.	24/18	17/X	17	О недочетах в обработке телеграмм, передаваемых на концессионный кабель в Одессе.
Приказ	48/68	9/XI	18	О результатах организации связи одновременного телеграфирования и телефонирования на линии Оренбург-Орск.
Цирк.	49/52	12/XI	18	О шунтировании тактовых и тормозных электромагнитов.
»	48/67	24/XI	19	Об открытии телефонного сообщения Тифлис—Эривань и Нижний—Новгород—Котельнич—Вятка.
Приказ	48/106	30/XI	20	Подтверждение требований ст.ст. 69 и 447 постановлений по телеграфной части о применении отметки «приг».
Цирк.	48/98	17/XII	21	Об агентских телеграммах «Молния».
Об'явл.	3	31/XII	21	О включении в ст. 402 постановлений по телеграфной части второго абзаца.
Цирк.	48/101	28/XII	21	О воспрещении обмена бесплатных служебных телеграмм «Молния».
Об'явл.	2	27/XII	21	С подтверждением выполнения ст. 400 постановлений по телеграфной части.
				О таксах и льготах на телеграфные услуги и иногородние телефонные переговоры.
Цирк.	48/98	21/III	5	О порядке взыскания задолженности за пользование междугородными телефонными сообщениями госучреждениями и общественными предприятиями.
Приказ НКПС и НКПиТ	48/166	11/VI	10	О расчетах за телеграммы, обмениваемые по соединительным ветвям между станциями жел. дорог и предприятиями НКПиТ.
Цирк.	48/200	17/VI	10	О метеорологических пунктах.
»	48/256	30/VII	13	О тарифе за телеграфные поручения.
Об'явл.	—	18/IX	15	О воспрещении взыскания платы «за нарочного» при приеме телеграмм, адресуемых на телеграфные станции НКПС.
Цирк.	48/25	18/X	18	С об'явлением соглашения НКПиТ и УВВС о передаче телеграфных сведений о погоде.
»	47/82	6/XII	20	О прекращении безденежного приема телеграмм в адрес Роста.

1	2	3	4	5
				Станционная служба телеграфно-телефонных, междугородных сообщений.
Циркуляр	19/8	9/I	1	О подготовке квалифицированных ремонтных рабочих.
»	49/209	26/VI	11	Об усилении наблюдения за состоянием и действием телефонных трансляционных пунктов.
»	63/53	27/VIII	14	О введении в действие технических правил по устройству трансляционных сетей.
				Ремонт телеграфно-телефонных линий.
»	16/54	11/II	3	О способе слива, креозотового масла из жд цистерн для обмазки столбов, пропитываемых по способу Кобра.
»	50/97	20/III	5	О результатах ремкампании 1927/28 г.
»	48/182	5/VI	10	О приемке междугородних телеграфно-телефонных сооружений.
»	50/215	29/VI	11	О порядке производства работ с бронзовой проволокой.
»	50/300	3/VIII	14	О правилах ведения столбового хозяйства.
				III. ТЕЛЕФОН.
				Эксплоатация городских телефонных сетей и станций.
»	20/33	29/I	2	О периодическом осмотре абонентских телефонных установок.
»	21/30	26/I	2	О введении новых форм эксплоатационного учета местных телефонных сетей.
Об'явление	—	28/I	2	Об изменении п. «в» ст. 17 инструкции по применению тарифа на местных телефонных сетях.
»	1	27/III	5	О неправильности включения в доход местных телефонных сетей поразговорной платы за переговоры по сообщениям и о непредставлении эксплоатационной статистики, не предусмотренной табелью отчетности.
Циркуляр	51/177	31 V	10	О переводе местных телефонных сетей по оплате телефонных услуг из одного тарифного класса в другой.
»	51/211	27/VI	11	О погашении задолженности абонентов местных телефонных сетей.
»	51/207	21/VI	11	Об изменении тарифа за соединительные линии с коммутаторами сетей частного пользования.
»	51/267	31/VII	14	О снижении на 50% абонементной платы за телефоны войсковых частей, выключенные на время нахождения последних в лагерях.
»	51/321	26/IX	16	О переводе местных телефонных сетей по оплате телефонных услуг из одного тарифного класса в другой.
»	51/30	20/X	17	О недопустимом по своей халатности составлении ОК и У эксплоатационной статистики местных телефонных сетей.
»	51/65	24/XI	19	О составлении окружными конторами и управлениями связи сводных карточек состава оборудования местных телефонных сетей НКПиТ (по табелю отчетности ф. № 110 и 112).
Об'явление	—	21/XI	19	С подтверждением порядка взимания абонементной платы за телефоны.
Приказ	51/130	22/XII	21	О введении в действие правил пользования местными телефонными сетями.
Об'явление	—	4/XII	21	С подтверждением порядка представления эксплоатационной статистики мелкими телефонными сетями.

1	2	3	4	5
				IV. РАДИО.
				Эксплоатационные вопросы, целевые сборы и широковещание.
Циркуляр	38/124	12/IV	7	Об образовании оборотного фонда по радиофикации.
Договор	—	17/V	9	Генеральный договор НКПиТ с Центросоюзом на совместное проведение плановой радиофикации СССР в 1929 г.
Циркуляр	62/133	17/IV	7	Об изменении редакции ст. 35 инструкции НКПиТ «о порядке пользования радиоустановками и трансляционными устройствами и регистрации их» и добавления в эту инструкцию ст. «34-а».
»	60/252	27/VII	13	О взаимоотношениях НКПиТ и ОДР в деле строительства трансляционных узлов.
Договор	—	25/VII	14	Генеральный договор НКПиТ, ОДР и Центросоюза на совместное проведение плановой радиофикации СССР в 1929 г.
Циркуляр	63/306	7/IX	15	О децентрализации учета регистрационных карточек на радиоприемники из У по ОК.
»	63/22	17/X	17	С инструкцией НКПиТ по применению постановления ЦИК и СНК СССР от 26/III 1926 г. о целевом сборе с радиоизделий, применяемых для приема радиовещаний.
Об'явление	—	11 X	17	О неправильном приеме на местах циркулярных телеграмм наркоматов по цифровым схемам.
Приказ	62/71	10/XI	18	О передаче из НРЭ в УСМО работы по составлению новых и изменению существующих схем циркулярной передачи по радиотелеграфу.
Циркуляр	62/53	12/XI	18	С об'явлением положения о радиолюбителях, имеющих коротковолновые передатчики.
»	63/56	12/XI	18	О введении такс на зарядку аккумуляторов и ремонт радиоаппаратуры радиослушателей.
Постановлен.	—	5/XII	20	Об отмене пункта «б» примечания к § 2 раздела технических правил НКПиТ по устройству радиоустановок и трансляционных устройств.
Циркуляр	62/96	14/XII	21	О позывных знаках для радиовещательных станций Союза ССР.
»	47/97	16/XII	21	О бесплатной пересылке корреспонденции на имя радиостанции ВЦСПС.
»	60/113	29/XII	21	О порядке осуществления радиофикации 1929/30 г.
»	63/111	25/XII	21	О мероприятиях по учету радиоприемных установок.
				V. МЕЖДУНАРОДНЫЙ ОБМЕН.
				Почта.
»	5/53	9/II	3	О порядке возвращения заграницу международных почтовых посылок.
»	5/64	20/II	3	О порядке пересылки за границу книг в почтовых отправлениях.
Об'явление	3	19/II	4	О приписке международных рекомендованных отправлений по номерам.
Циркуляр	6/78	26/II	4	Об открытии новых п.-т. отделений в Монголии.
»	5/93	8/III	4	Об установлении обмена писем с об'явленной ценностью со Швейцарией.
»	5/89	7/III	4	О воспрещении пересылки заграницу именных чеков Госбанка, снабженных различного рода передаточными надписями о переуступке чека другому лицу.
»	5/94	11/III	5	О направлении корреспонденции, адресованной в Китай.
»	23/108	1/IV	5	О возобновлении приема международных авио-почт. отправлений, предназначенных к пересылке по воздушным линиям общества «Дерулуфт»: Москва — Смоленск Рига—Кенигсберг—Берлин и далее по международным авио-линиям других обществ.

1	2	3	4	5
Циркуляр	23/105	27/III	5	Об изменениях в посылочном списке.
»	23/119	10/IV	6	Об авио-корреспонденции по адресу в Персию и Ирак.
»	23/127	15/IV	6	Об авио-сборах для корреспонденции по адресу в Западную Европу и страны, за нею лежащие.
»	23/134	18/IV	7	Об авио-корреспонденции по адресу в Монголию.
»	23/139	23/IV	7	О порядке пересылки за границу книг.
»	23/172	28/V	9	С сообщением правил приема, досмотра оплаты таможенными сборами и пропуска международных почтовых отправлений.
»	23/171 23/84 23/106	28/V 6/XII 24/XII	9 20 21	Об изменениях в списке стран и местностей, в которые могут быть адресованы международные посылки.
»	32/169	24/V	9	О порядке ведения отчетности по поступившим таможенным сборам за международные отправления.
»	23/179	3/VI	10	Об отмене представления копий актов, составляемых при конфискации полученных из-за границы почтовых отправлений со вложением недозволенных валютных ценностей.
»	25/178	31/V	10	О порядке приема в СССР посылок, адресованных в С. Штаты Америки.
»	23/221	2/VII	12	Об изменениях и дополнениях в списке стран и местностей, в которые могут быть адресованы международные посылки.
»	23/220	2/VII	12	О последствиях незаконной пересылки за границу валютных и фондовых ценностей.
Об'явление	—	22/VII	13	О беспрепятственной выдаче адресатам международной корреспонденции из Алжира с оттисками франкировальных машин.
»	—	12/IX	15	О переименовании столицы Турции.
Циркуляр	23/326	30/IX	16	Об изменении списка таможен, уполномоченных на досмотр и передосмотр поступающих из-за границы почтовых посылок.
»	23/13	9/X	16	О прекращении приема международных авио-почтовых отправлений, пересылавшихся по воздушным линиям о-ва «Дерулуфт»: Москва—Берлин и Ленинград—Берлин.
Об'явление	—	2/XI	18	Об обозначении эстонских городов и селений на корреспонденции, адресованной в Эстонию, исключительно на эстонском языке.
Циркуляр	23/83	6/XII	20	Об установлении обмена посылок с Персией.
»	23/94	14/XII	21	Об установлении непосредственного обмена посылок между СССР и Соединенными Штатами Америки морским путем.
»	23/112	27/XII	21	О пересылке живых пчел в Соединенные Штаты Америки.
				Телеграф.
»	7/51	9/II	3	
»	7/87	6/III	4	
»	26/114	5/IV	6	
»	26/157	11/V	8	
»	26/183	5/VI	10	Об изменениях и дополнениях международного телеграфного тарифа.
»	26/231	10/VII	12	
»	26/289	24/VIII	14	
»	26/9	7/X	16	
»	26/68	25/XI	19	
»	24/313	16/IX	15	Об изменении регламента международной телеграфной службы.
Об'явление	1	9/XII	21	С подтверждением § 34 условий пользования международными телефонными сообщениями.

1	2	3	4	5
				VI. ВОПРОСЫ ТРУДА.
				Штаты, зарплата, учет рабочей силы и социальное страхование.
Циркуляр	16/31	28/I	2	О соблюдении сроков представления учреждениями и предприятиями связи в подлежащие органы социального страхования установленной формы расчетных ведомостей и талонов к ним.
»	21/141	24/IV	7	О привлечении механиков к обслуживанию трансляций в часы ночного отдыха и о порядке компенсации этой работы.
»	86/161	15/V	8	О замещении работников п.-т. сберкасс, уходящих в отпуск.
»	21/144	27/IV	8	О размерах страховых взносов за работников, занятых выполнением операций по сберегательной кассе.
»	15/185	7/VI	10	О выдаче краткосрочного аванса красноармейцам, уволенным со срочной службы РККА при приеме на работу в ведомство НКПиТ.
Времен. полож.	50/204	20/VI	11	О районных техниках и участковых монтерах.
Об'явление	2	9/VII	12	О порядке оплаты расходов при выездах техперсонала на исправление случайных повреждений на территорию соседнего У.
Согл.	—	11/VII	12	О продлении срока действия соглашения по оплате почтовых агентов и письмоносцев в сельских местностях.
Циркуляр	21/254	29/VII	13	О страховых взносах за ремонтно-строительных рабочих, нештатных агентов и сельских письмоносцев.
Согл.	—	12/VIII	14	Дополнительное соглашение НКПиТ и ЦК Связи о добавлении табеля взысканий.
»	—	14/VIII	14	О возмещении расходов по найму помещений при командировках.
Прик.	43/304	20/IX	15	О нарушении Белорусским У порядка, назначения раз'ездных работников почтовых вагонов.
Циркуляр	39/305	5/IX	15	Об установлении во всех предприятиях единообразной табели учета явки работников на работу, позволяющей вести учет проработанного времени в человеко-днях.
»	32/310	13/IX	15	О поднятии квалификации счетных работников.
»	86/42	31/X	18	О проведении через аттестационно-конфликтные комиссии гарантийных работников почтовых сберкасс.
»	21 50	10/XI	18	О порядке выплаты страховых взносов с добавки за ненормированный труд.
»	21/57	16/XI	18	О непроизводстве перерасчетов за время с 1/VIII по 1/X 1929 г. в связи с повышением зарплаты по новому тарифному справочнику.
Письмо	—	5/XII	19	О выдвижении рабочих в аппарат связи.
Циркуляр	46/99	17/XII	21	О вербовке курсантов на заочные курсы по колхозному строительству Колхозцентра.
				Охрана труда.
»	1/65	20/II	3	О платных местах в Одесском и Кисловодском санаториях НКПиТ.
Раз'ясн.	—	12/VII	12	Об очередных отпусках.
Соглаш.	—	14/VIII	14	О времени предоставления отпусков.
				VII. ВОПРОСЫ ПЛАНИРОВАНИЯ.
Приказ	28/177	17/VI	10	О мерах к усилению плановости в работе по рационализации.
»	39/243	3/VIII	13	Об организации экономической работы в К.
Постановл.	—	3 VII	15	Постановление СНК СССР об изменении постановления ЦИК и СНК СССР от 4/I—28 г. о порядке утверждения проектов непромышленного строительства.

1	2	3	4	5
Приказ	35/287	12/IX	15	Об экономистах окружных контор.
»	44/26	11/X	16	Об уточнении перспективного плана механизации почтовых перевозок.
Инструкция	—	22/X	17	Временная инструкция о порядке прохождения и утверждения заданий и проектов по капитальному строительству на 1929/30 и 1930/31 бюджетный год.
				VIII. СЧЕТНО-ФИНАНСОВОЕ ДЕЛО.
»	—	2//I	2	По финансированию, учету и отчетности радиовещания (спецсредств) НКПиТ.
Циркуляр	34/166	22/V	9	Об изменении порядка контроля доходной документальной отечтности.
Приказ	11/180	21/VI	11	О порядке представления отчетов по заграничным командировкам.
»	35/195	4/VII	12	О мобилизации внутриведомственных средств.
Циркуляр	32/219	2/VII	12	О порядке учета оборотного фонда эксплоатационных материалов в местах его хранения.
»	39/302	5/IX	15	О порядке составления платежных ведомостей.
»	31/35	24/X	17	О порядке производства кассовых операций в штатных агентствах и их финансировании.
Инструкция	—	16/X	17	Инструкция по финансированию газетных операций.
Циркуляр	34/54	12/XI	18	Об увеличении лимита для списания дебиторской нецелесообразной задолженности.
Приказ	04/92	24/XI	19	О мобилизации внутренних рессурсов НКПиТ.
Циркуляр	86/55	14/XI	19	О порядке финансирования учреждений и агентств связи через корреспондентские пункты Госбанка.
»	—	5/XII	19	Об изменениях и дополнениях инструкции по финансированию и производству кассовых операций в НКПиТ, изд. 1929 г.
Об'явление	1	20 XI	19	С раз'яснением п. 6 соглашения НКПиТ с Правгосбанка от 31/VIII 1929 г.
Цирк.	31/91	10/XII	21	О представлении телеграфных донесений о доходах и расходах по видам.
				IX. СНАБЖЕНИЕ, УЧЕТ И РЕАЛИЗАЦИЯ ИМУЩЕСТВА.
»	4-а/90	7/III	4	О заключении соглашений со станциями жел. дорог о своевременном извещении адресата о получении груза в его адрес.
»	56/155	15/V	8	О ликвидации лома цветных и черных металлов и имущества, пришедшего в негодность, или по своему состоянию не могущего быть использованным в предприятиях связи.
»	56/152	9/V	8	О принятии более энергичных мер к разгрузке ведомственных архивов от бумажной макулатуры и о новых расценках на таковую.
»	47/175	29 V	9	О порядке заготовки конвертов и почтовой бумаги для продажи на почте.
»	32/194	14/VI	10	О выделении в материальной отчетности О, К и У стоимости запасных телеграфных аппаратов и трансляций.
Приказ	48/201	5/VII	12	О слабом использовании ведомственных запасов бывших в употреблении материалов на осуществление радиофикации.
Цирк.	1-а/238	17/VII	13	Об изменении п. 35 списка № 2 при циркуляре от 15/X 1928 г. (о порядке заготовки брезента).
»	56/251	26/VII	13	С раз'яснением порядка производства передачи Рудметаллоторгу неликвидного имущества и материалов.
»	56/279	17/VIII	14	О порядке реализации архивных материалов.

1	2	3	4	5
Об'явление	1	2/XI	18	О более активном сборе свинцового лома в предприятиях и направлении его в Центральные почтовые мастерские.
Приказ	56/88	22/XI	19	О сборе и сдаче в 1929/30 г. лома черных металлов.
Циркуляр	56/114	31/XII	21	О выполнении предприятиями связи обязательств по сдаче Рудметаллторгу лома черных металлов.
				X. ОРГАНИЗАЦИОННЫЕ ВОПРОСЫ.
Приказ	10/9	7/1	1	О реорганизации аппарата радиовещания.
Циркуляр	10/57	14/II	3	О введении новых условных наименований основных частей и должностей НКПиТ и управлений связи, предназначенных для внутриведомственных сношений.
Поправка	—	—	4	С исправлениями и дополнениями перечня условных наименований. (Циркуляр № 10/57 от 14/II 1929 г., Бюл. № 3).
Циркуляр	10/26	24/I	2	О борьбе с излишней централизацией и ограничением прав нижестоящих органов.
»	10/61	18/II	3	О введении во всех предприятиях связи жалобных книг.
»	10/99	22/III	5	О дополнении условной номенклатуры предприятий и должностей связи.
«	10/109	3/IV	6	О передаче Вятской губ. в состав Верхне-Волжского У.
»	47/122	11/IV	6	О работе центральных и областных справочных бюро.
»	10/148	3/V	8	О передаче предприятий связи Вотской и Марийской автономных областей и Чувашской АССР в ведение Верхне-Волжскому У.
Приказ	10/127	11/V	8	О ликвидации Восточно-Сибирского управления связи.
Циркуляр	88/1144	24/V	9	О порядке издания ведомственной литературы.
Приказ	39/164	8/VI	10	Об обязательном согласовании вновь вводимых форм учета и запросов статистических данных с НСТ.
»	35/192	29/VI	11	О постановке информационной работы.
»	10/181	21/VI	11	О переименовании Воронежского управления связи.
Циркуляр	10/216	1/VII	11	О переводе Северного управления связи в гор. Архангельск.
»	88/1403	20/VI	11	О замене на всех рекламных витринах и щитах надписей «Агентство Связь», на «Издательство НКПиТ».
Приказ	10/191	29/VI	11	Об изменении наименования Управления Связи Центрально-Промышленной области.
»	10/196	4/VII	12	Об изменении положений об окружных конторах и отделениях связи.
»	10/232	30/VII	13	О переименовании Верхне-Волжского У.
»	10/233	30/VII	13	О ликвидации Волжско-Камского управления связи.
»	35/306	29/IX	15	Об организации группы по реорганизации системы управления хозяйством связи.
Циркуляр	32/308	11/IX	15	О порядке пердачи учреждений связи из одного У в другое.
»	11/312	28/IX	16	О включении организационной группы НКПиТ и канцелярии уполномоченного НКПиТ в состав Планового Управления.
Приказ	7/311	26/IX	16	О составе ЦБИ.
Циркуляр	10/10	8/X	16	О составе У.
Приказ	10/83	17/IX	19	О расформировании отдела гражданских сооружений.
Циркуляр	10/79	5/XII	20	О дополнении перечня условных наименований, установленных для внутриведомственных сношений.
Приказ	10/125	20/XII	21	Об изменении положения о музее связи.

1	2	3	4	5
				XI. РАЦИОНАЛИЗАЦИЯ.
Циркуляр	29/106	29/III	5	Об упрощении переписки.
»	29/143	24/IV	8	О введении стандартов форматов бумаг.
»	10/181	5/VI	10	О мероприятиях по закреплению проведенной рационализации аппарата и дальнейшему его улучшению и упрощению.
Приказ	7/170	12/VI	10	Об учреждении при НКПиТ Центрального Бюро содействия изобретательству.
Циркуляр	35/213	28/VI	11	О проведении смотра по Северо-Кавказскому и Уральскому УУ и указаниями всем У, ОК, ОЗ и АЗ об организации таких смотров.
				XII. СТАТИСТИКА.
Приказ	16/20	23/I	2	О производстве клиентурного обследования.
»	16/58	26/II	4	О производстве обследования средних такс.
Об'явлен.	3	27/III	5	Об упрощении порядка представления эксплоатационной статистики мелкими телефонными сетями.
»	2	27/III	5	О несвоевременном представлении эксплоатационной статистики по ф. № 115 за 1927/28 б. г.
»	—	17/IV	7	Об исправлениях в инструкции к стат. карточке ф. 56.
Приказ	39/130	13/V	8	О мероприятиях по улучшению качества статистического учета.
Циркуляр	39/156	11/V	8	Об изменении срока представления отчетности в табели донесений.
»	39/170	25/V	9	О порядке учета периодических изданий по статистической карточке.
Об'явлен.	1	22/V	9	О предоставлении стат. отчетности с 1 апреля по карточке ф. № 56.
Инструкц.	—	6/VI	9	Инструкция ОК, определяющая основные их обязанности в отношении стат. учета.
Об'явлен.	2	1/VI	9	Дополнение к инструкции по заполнению основной статистической карточки ф. 56.
Циркуляр	55/195	14/VI	10	О дополнении табеля срочных донесений.
»	42/288	24/VIII	14	О введении дополнительных форм отчетности по учету качественных показателей.
»	48/273	12/VIII	14	Об изменении карточки учета развития низовой электрической связи и финансового результата и эксплоатации (по табели отчетности № 131).
Раз'яснен.	391	—	14	О разделении предприятий на сельские и городские по списку ЦСУ и о порядке перехода на этот список.
Циркуляр	—	—	14	Об основных изменениях системы статистической отчетности по обмену, труду и финансовому результату (ф. № 56), вводимых с 1/X 1929 г.
»	51/43	31/X	18	Об отмене представления в У ежемесячной эксплоатационной статистики по ф. № 113 сетями VII класса.
				XIII. ЭКОНОМРАБОТА И СОЦСОРЕВНОВАНИЕ.
Циркуляр	28/301	5/IX	15	О премировании результатов соцсоревнования.
Приказ	45/29	11/X	16	О передаче Наркомпочтелю в порядке социалистического соревнования инж. тов. Розановым и изобретателем т. Вечор-Щербовичем своих изобретений.
Циркуляр	29/3	4/X	16	О содействии административно-хозяйственного и технического персонала соцсоревнованию.
Приказ	29/82	17/XI	19	О введении в действие временной инструкции о порядке образования и расходования фонда премирования и содействия изобретательству.

1	2	3	4	5
Циркуляр	29/61	17/XI	19	О введении в действие инструкции НКПиТ «об осуществлении мероприятий по усилению работы производственных совещаний и использованию инициативы рабочих и служащих в деле улучшения производства.
				XIV. ВОПРОСЫ ИНСПЕКТИРОВАНИЯ И ВЗЫСКАНИЙ ПО ОБСЛЕДОВАНИЮ.
Инструкц.	—	10/I	1	По отражению в учете предприятий НКПиТ сумм и ценностей, похищенных или растраченных.
Приказ	0/135	20/V	9	С об'явлением выговора УН т. Пенчукову и УНЗ т. Козьмину за невыполнение приказа НЗ от 28 ноября 1928 г. № 06/435.
»	89/175	15/VI	10	С об'явлением выговора председателям УКИ, не представившим полностью учетных ведомостей на материальные запасы.
Циркуляр	29/232	10/VII	12	Об оказании содействия временным контрольным комиссиям.
Приказ	44/245	3/VIII	13	О наложении административного взыскания на работников Закавказского У за недопустимое отношение к работе автотранспорта и неисполнение циркуляра № 23/331.
»	42/236	31/VI	13	О небрежности и канцелярской волоките, допущенных работниками МП и ЦБК.
»	0/229	26/VI	13	О мероприятиях по ликвидации ненормальностей в управлении хозяйством связи Средне-Волжского У.
Циркуляр	48/260	1/VIII	13	О безинициативном отношении управлений связи к вопросу использования бывших в употреблении материалов для радиофикации.
Приказ	48/256	7/VIII	14	О предании суду лиц технического надзора за неосторожное ведение ремонта на Ташкентской магистрали и об'явлении выговора КЗ Чимкентской и Кзыл-Ординской за задержку ответа на срочный запрос.
»	71/280	31/VIII	14	С об'явлением строгого выговора инженеру Разуменко и механику Михайлову.
»	44/308	26/IX	16	С об'явлением выговора УНЗ Сибирского т. Геллеваду и УПЗ т. Васильеву.
»	11/314	28/IX	16	С об'явлением строгого выговора главному бухгалтеру НФСЧ НКПиТ т. Бархатову за неправильное составление бюджетного отчета за 1927/28 год.
»	11/309	26/IX	16	О приемке от треста Электросвязь Канавинской телефонной станции, безответственном отношении к этому приемочной комиссии и бюрократизме, проявленном отделами НКПиТ.
»	53/25	9/I	16	О волоките и упущениях, допущенных в вопросе об организации в Акмолинске телефонной сети.
»	18/6	4/X	16	Об обнаружении случаев вредительства и саботажа в работе телеграфа.
»	42/17	7/X	16	О нераспорядительности в Галичском отделении связи, повлекшей замедление и порчу посылок с адресом в предприятия Чухломского тракта.
»	42/13	6/X	16	О возмутительном случае бюрократизма и халатности, допущенных руководителем почтовой группы Сибирского У т. Бердюгиным и ВПС линии Красноярск—Иркутск т. Колпаковым.
Об'явлен.	2	20/XI	19	С подтверждением порядка направления и исполнения жалоб.
				XV. АДМИНИСТРАТИВНО-ХОЗЯЙСТВЕННЫЕ ВОПРОСЫ, СЛУЖЕБНЫЕ ЗАСЛУГИ, ЗДАНИЯ, ОХРАНА И ДР.
Циркуляр	1/2	4/I	1	О гарантийном страховании по ведомству связи.
Об'явлен.	—	19/I	1	С повесткой дня 5 с'езда администраторов связи.

1	2	3	4	5
Циркуляр	33/6	8/I	1	Об установлении норм площади под залы для публики в муниципализированных зданиях в отношении оплаты их по нормальному тарифу, а также оплаты по этому же тарифу помещений мастерских, генераторных и пр.
»	2-6/29	26 I	2	О необходимости экономного расходования бумаги.
»	9/50	9/II	2	О мероприятиях по экономному использованию бумаги в учреждениях и предприятиях связи.
Об'явлен.	—	9/II	2	О сроке созыва 5 административного с'езда.
Циркуляр	36/48	7/II	3	О мерах к снижению административно-управленческих расходов.
Пост. ВЦИК и СНК СССР	36/48	5/XI 28 г.	4	О признании национализированными зданий, выстроенных государственными органами.
Приказ	05/57	26/II	4	Об отражении т. Казенас вооруженного нападения бандита на О Оловянная.
»	89/79	21/III	5	Об изменении срока окончания работ по инвентаризации в управлениях связи.
Циркуляр	32/132	17/IV	7	О сроках хранения отчетности.
Приказ	18/109	30/IV	8	Об отражении вооруженного нападения на почту сельисполнителями Хренниковым и Шуруповым.
»	18/119	9/V	8	Об отражении женщиной-почталионом Анной Гоцко нападения на почту.
Постан. СНК СССР	—	14/III	9	О содействии учреждений СССР и предприятий общесоюзного значения местным органам при тушении лесных пожаров.
Циркуляр	29/199	17/VI	10	О совмещении начальных сроков делопроизводственного и бюджетного года.
Положен.	—	5/VII	12	О центральных административных курсах НКПиТ.
Об'явлен.	2	29/VI	12	С об'явлением списка работников, подвергнутых административному взысканию за небрежное гашение и вторичное использование почтовых марок.
Циркуляр	44/245	20/VII	13	С об'явлением выговора КЗ т. Быкасову за самовольную покупку старого автомобиля.
Приказ	18/293	16/IX	15	О геройском выполнении служебного долга и трагической смерти т.т. Кузина и Рябова.
»	0/305	21/IX	15	О переводе Центрального телеграфа в Москве в новое здание.
Инструкц.	—	16/IX	16	О порядке предоставления работникам связи велосипедов, выдаваемых почтово-телеграфными и телефонными предприятиями.
Приказ	11/45	20/X	17	О беспрерывной 25-летней работе в ведомстве связи т. Маишкова З. Т.
Об'явлен.	3	15/X	17	С об'явлением списка работников, снятых с работы за небрежное наложение оттиска контрольной печати на переводные билеты.
Приказ	43/107	29/XI	20	Об изменении приказа НКПиТ от 20/IX—29 г. за № 43/304.
»	71/129	20/XII	21	О наложении дисциплинарного взыскания на техников переустройства Харьковской телефонной сети Кропачека и Михайлова.

Мособлит № 4970 Изд. Н. К. П. и Т. Зак. 1610. Тираж 16.000

Мосполиграф, 13-я типография «МЫСЛЬ ПЕЧАТНИКА», Москва, Петровка, 17.

Об'явить всем работникам.

162

СПРАВКА.

Постановлением тройки при Коллегии ОГПУ осуждены на разные сроки наказания нижеследующие п.-т. работники за всевозможные преступления, предусмотренные соответствующими статьями Уголовного Кодекса.

1. **КАЗАНЦЕВ Василий Петрович,** работник Семипалатинской п.-т. конторы. За преступное отношение к делу, в результате чего соответствующие органы были лишены возможности подать своевременную помощь погибающей барже с людьми и хлебом,—осужден на 3 года конц. лагеря.

2. **ЗИБОРОВ Алексей Степанович,** работник Новосибирской п.-т. конторы, беспартийный, исключен из партии за пьянство, за то, что в момент конфликта на КВЖД, будучи дежурным механиком, вместо того, чтобы способствовать улучшению работы связи, он напротив самовольно перервал переговоры под предлогом необходимости выравнивать полюса и, несмотря на протесты Москвы, в течение 45 минут продолжал, якобы указанное выравнивание —осужден на 5 лет конц. лагеря.

3. **ВЛАДИМИРОВ Степан Иванович,** работник телеграфа г. Алма-Ата, из мещан, в прошлом коллежский регистратор, за халатное отношение к служебным обязанностям, которое выражалось в задержке государственной важности телеграмм и в засылке правительственной телеграммы, адресованной в Китайское Посольство, вместо действительного адреса,—осужден на один год лишения свободы.

4. **БЫКОВ Федор Петрович, ЗИЛОТИНА Мария Дмитриевна, АШИМИНА Нина Прокопьевна и БЕЗДЕНЕЖНЫХ Иван Андреевич,** работники п.-т. конторы, за преступное халатное отношение, которое выражалось в задержке военных телеграмм на 33 часа, в период политических осложнений на Востоке,—осуждены каждый на 1 год 2 месяца лишения свободы.

5. **КАЛУГИН Михаил Иванович,** работник Свердловской п.-т. конторы, беспартийный, из мещан, имеет собственный дом, за разглашение оперативно-секретных телеграмм ОГПУ, которые ему стали известны по роду своей службы, как телеграфисту,—осужден на 1 год лишения свободы.

6. **КАЮКОВ Герман Николаевич,** работник Свердловской п.-т. конторы, беспартийный, из мещан, в прошлом эвакуировался с белыми в Сибирь, за разглашение оперативно-секретных телеграмм ОГПУ, которые ему стали известны по роду своей службы, как телеграфисту,—осужден на 1 год лишения свободы.

7. **КИССЕЛЬ Казимир Адамович,** работник Самарской п.-т. конторы, б. чл. ВКП(б), исключен как балласт, за саботаж, который выражался в том, что на протяжении 3 месяцев не принимал никаких мер к улучшению работы аппарата, в результате чего получилось массовое замедление корреспонденции. Одновременно с этим давал преуменьшенные сведения о замедлении корреспонденции в период особого обострения на Востоке,—осужден на 2 года принудительных работ.

8. **САФРОНОВ Сергей Моисеевич**, работник Самарской п.-т. конторы, беспартийный, с 1913 по 1915 г. был содержателем ресторана. За халатное отношение к службе имеет ряд административных взысканий за саботаж, который выражался в том, что на протяжении 3 мес. не принимал никаких мер к улучшению работы аппарата, в результате чего получилось массовое замедление корреспонденции. Одновременно с этим давал преуменьшенные сведения о замедлении корреспонденции, — осужден на 2 года принудительных работ.

9. **ГРИДИН Владимир Михайлович**, работник Самарской п.-т. конторы, беспартийный, за преступно-халатное отношение к служебным обязанностям, которое выражалось в том, что неправильно использовывал квалифицированную силу, что увеличило рост замедления, и в отказе без уважительных причин в переприемке московской корреспонденции, — осужден на 1 год принудительных работ.

10. **ХВЕСЮК Павел Федорович**, чл. ВКП(б), зав. Гомельской радиостанцией, несмотря на то, что на его обязанности было проверять поступающие на радиостанции шифрованные правительственные и военные телеграммы, недопущения передачи их по радио, все же допустил передачу по радио указанные телеграммы, — осужден на 3 года конц. лагеря.

11. **АРАШКЕВИЧ Андрей Иванович**, работник Гомельской п.-т. конторы, беспартийный, из мещан. Имеет в Гомеле собственный дом. За пересылку на радиостанцию не подлежащих передаче по радио телеграмм, вследствие чего также были перебои, несмотря на имеющийся приказ, — осужден на 3 года конц. лагеря.

12. **БАШИЛОВ Сергей Апполонович**, старший по аппарату Гомельского телеграфа. Беспартийный, из мещан, и **ПИЛЮКОВ Петр Яковлевич**, радист Гомельской радиостанции. Беспартийный. За нарушение инструкции об обработке корреспонденции во время маневров, что вызывало неправильную передачу телеграмм особой важности, — осуждены на 1 год условно конц. лагеря.

13. **ХАПЫЖЕНКОВ Александр Васильевич**, работник Актюбинской п.-т. конторы, из крестьян, кандидат ВКП(б) с 1924 г., и **ДАНЧЕНКО Павел Леонтьевич**, работник Актюбинской п.-т. коеторы, чл. ВКП(б) с 1926 г., за то, что, будучи ответственными работниками, допустили халатное отношение к хранению и исполнению шифрованной телеграммы, вследствие чего таковая была утеряна, — осуждены на 30 суток в дисциплинарном порядке.

14. **СЕМЕНОВ Александр Михайлович**, старший механик Самарского телеграфа, из крестьян, беспартийный, и **САВИН Иван Васильевич**, старший механик Самарского телеграфа, из крестьян, беспартийный — за халатное отношение к служебным обязанностям, которые в результате неправильного соединения проводов привели к расшифровке секретных переговоров, — осуждены каждый на 3 года конц. лагеря.

НЗ Любович.

Мособлит Тираж 1600 Мосполиграф 13 типо-цинкография Петровка, 17. Зак 1685.

4. При оценке служебных качеств переводных работников, — администрация в лице УН, КЗ и ОЗ обязывается выявлять степень распорядительности и инициативности данного лица по снижению убытков, прямо связывая рост или снижение убытков с оценкой деятельности данного работника или администратора.

5. Администрации учреждений тех местностей, где имели или имеют место случаи бандитских нападений на почты в пути — войти с представлениями в исполкомы или другие органы о принятии мерк к безопасности трактовых путей сообщения.

6. Усилить меры по охране почт в пути и ценностей в учреждениях и агентствах путем проверки исправности оружия, кладовых запоров, замков, оконных укреплений и т. п., приняв меры к их полной исправности.

7. Приказом по У, К и О назначить специального работника (в мелких учреждениях можно из числа администрации), персонально ответственного за состояние учета и дел по недоимкам. На указанного работника возложить: учет недоимок по тетради или карточной системе, ведение дел по ним, принятие мер к розыску виновных и взысканию сумм с них, выявлению имущества, продвижение дел в судебно-следственных органах, своевременное напоминание об ускорении дел и т. п.

8. Действия этих работников периодически проверять администрацией данных учреждений (У, К и О), а также при инспекторских обследованиях и ревизиях.

9. Принять меры к всемерному развитию безналичных расчетов по выдаваемым и принимаемым переводам в соответствии с ст. 8 и 463—474 почтовых правил, ч. IV, учитывая, что безналичные расчеты уменьшают риок по хранению ценностей и избавляют клиентуру и работников от пересчета денег.

10. Не допускать задержки в перечислении сумм по переводам на тек. счета клиентуры, обрабатывая такие переводы одновременно с выплачиваемыми наличными деньгами, так как от этого зависит успех развития безналичных расчетов.

11. Принять жесткие меры к точному выполнению всех правил по обработке переводов и отчетности, имея в виду, что иногда кажущиеся относительно мелкими упущения (в роде неналожения или неясности оттиска календарного штемпеля или контрольной печати, отсутствия номерного наименования в переводных телеграммах, № перевода и т. п.), суммированные ежемесячно в несколько десятков тысяч дефективных бланков, вызывают в ЦБК огромную работу по их расшифровке, тем самым нарушая контрольные сроки работ.

УУ провести через инспекторский аппарат в течение этого года, попутно с обследованием работы сети, проверку выполнения на местах как настоящего распоряжения, так и ранее изданных распоряжений и постановления 5-го Административного с'езда по этим же вопросам, представив сводку выводов и предложений в НКПиТ к 1 ноября 1930 г.

НКЧ **Волленберг.**

Об изменении ст. 25 и 40 сборника тарифов.

22 февраля 1930 г. № 47/199.

Со дня получения настоящего Бюллетеня на местах предлагается страховой сбор за ценные отправления и переводы подаваемые НКФ и Госбанком на сумму свыше 50.000 руб. взыскивать из расчета 0,03% при минимуме сбора 25 руб.

В соответствии с этим внесите исправления в ст. 25 и 40 и таблицу «г», стр. 110 сборника тарифов, изд. 1929 года.

НКЧ **Волленберг.**

О штемпедевании корреспонденции.

22 февраля 1930 г. № 47/200.

Предлагается отменить наложение календарного штемпеля дня поступления на лицевой стороне почтового отправления, если марки наклеены на оборотной стороне. Равным образом отменяется вторичное штемпелевание отправлений, посылаемых не в день поступления их на почту.

В соответствии с этим ст. 55 почтовых правил, ч. I, заменяется следующей редакцией:

«Ст. 55. На каждое почтовое отправление как принятое в учреждении, так и вынутое из почтового ящика, налагается календарный штемпель, обозначающий время поступления отправления на почту и одновременно погашающий почтовые марки.

При отсутствии марок на почтовом отправлении, на лицевой стороне его налагается календарный штемпель для обозначения времени поступления отправления на почту».

Примечание 1-е к ст. 55 почтовых правил, ч. I. и ст. 57 — отменяются.

НЗ **Любович.**

Об обслуживании почтой колхозных и совхозных газет.

22 февраля 1930 г. № 46/201.

В некоторых районах сплошной коллективизации, а также в отдельных крупных совхозах выездными редакциями и местными партийными организациями начато издание колхозных и совхозных газет.

Местный почтовый аппарат должен оказать всяческое содействие в распространении, экспедировании и доставке этих газет.

Учитывая, с одной стороны, что редакции не располагают соответствующими средствами для оплаты работы по распространению, экспедированию и доставке, а с другой — недостаточность штатов сельских почтовых учреждений, НКПиТ рекомендует почтовым учреждениям в местах выхода таких изданий принять меры совместно с редакциями и общественностью к привлечению добровольцев из среды местного актива (комсомольцы, пионеры, школьники) для выполнения указанной работы в порядке общественной нагрузки. Руководство этими работниками должно осуществляться аппаратом связи безвозмездно.

Лишь по мере укрепления финансовой базы газет необходимо входить в соглашение с редакциями об оплате за распространение, экспедирование и доставку газет, которая обеспечивала бы содержание платного и вполне устойчивого апапрата. В последнем случае оплата за экспедирование и доставку газет не должна превышать местного тарифа, т. е. 0,2 коп. за экземпляр. При чем сборы эти разрешается обращать на содержание необходимого добавочного штата и заготовку оборудования и материалов (сортировочные шкафы, шпагат и т. д.).

Что касается вознаграждения распространителей — наших агентов и письмоносцев, то их следует привлекать к бесплатному распространению колхозных и совхозных газет, если только сама редакция не найдет нужным установить процентные отчисления в виде мер поощрения.

НЗ **Любович.**

О дополнении циркуляра от 10/XII 1929 г. № 31/91 о представлении телеграфных донесений о доходах и расходах по видам.

22 февраля 1930 г. № 31/202.

В развитие и дополнение циркуляра НКПиТ от 10 декабря 1929 года за № 31/91 («Бюлл.» № 21, 31/XII 1929 г.) о представлении телеграфных донесений в НКПиТ по форме № 1 и 2 УУ сообщается, что номенклатура доходных и расходных статей удлиняется на один порядковый № 32, в котором надлежит показывать эксплоатационные расходы без главы четвертой. Порядковый же № 26 расходов остается без изменений и показывается полностью с главой четвертой. В зависимости от упомянутого добавления № 32, форма телеграфного донесения № 2 будет составлять 32, а не 31 слово, кроме подписного номера, как это указано в «Бюлл.» № 21.

Кроме того, с получением настоящего циркуляра УУ предлагается, не нарушая последовательного цифрового порядка номенклатуры доходных и расходных статей, телеграфные донесения по упомянутым формам распространить на О и ОК. При чем, форму № 2 для О, в виду отсутствия у них многих доходных и расходных статей, установить предложенную т. Мурса работником ДВУ — с добавлением

перед каждой суммой последовательного № статьи в две цифры: 01, 02, 03, 04, 05, 06, 07, 08, 09, 10, 11 и т. д. до 32 включительно.

Образец сокращенного телеграфного донесения для О.

ТЕЛЕГРАММА

Из Сасова Рязань ОК.

013275, 024273, 03465, 04738, 05626, 09225, 10428, 11155, 32115, ОЗ 32/15 (примерный).

Таким образом получается, что если взять телеграфное донесение, обнимающее все виды приходо-расходных статей, без адреса и подписного номера, донесение будет составлять 32 слова, а так как в О всех этих видов не бывает, то сокращенное донесение по приведенному примеру будет составлять только, примерно, 9 слов — по которой О и доносит в ОК.

Определение сальдо расчетных счетов на каждое 1-ое число по форме № 1, где есть филиалы Госбанка, остаются для всех предприятий без изменений. По каждому расчетному счету А и Б О доносит в ОК полностью активное или пассивное сальдо отдельно. ОК в У и У в НКПиТ доносят сумму сальдо расчетных скетов А и Б по каждому отдельно как пассивное, так и активное без вычета одного из другого.

Для телеграфных донесений ОК в УУ и УУ НКПиТ формы № 1 и 2 остаются без изменений, т. е. обязательно в 32, а не 31 слово.

В настоящее время наблюдается, что большая часть УУ представлением телеграфных донесений в НКПиТ запаздывает.

При распространении форм телеграфных донесений за №№ 1 и 2 по О и ОК, всем УУ предлагается установить такое расписание сроков представления донесений в УУ, чтобы эти сведения от УУ в НКПиТ действительно поступали к 7-му числу, в противном случае за просрочку донесений на УФЗ будут налагаться административные взыскания.

Не нарушая установленных сроков представления донесений для близко расположенных О от ОК, ОК от У и У от НКПиТ, телеграфные донесения разрешается заменить почтовыми, но с тем расчетом, чтобы последние поступали по назначению ни в коем случае не позже телеграфных.

Циркуляром № 31/91 от 10/XII 1929 г. НСЧ просил все У сообщить НКПиТ сведения по новой форме за октябрь-ноябрь почтой дополнительно, большинство У этих сведений до сих пор не дали. Поэтому УУ должны в срочном порядке выслать данные в этой части с учетом дополнительной статьи № 32 об эксплоатационных расходах без главы IV, за все предыдущие месяцы 1929/30 г. года.

НКЧ Мусатов.

Об отмене взимания сбора за перечисления сумм по переводам на текущие счета.

24 февраля 1930 г. № 47/207.

С 1 апреля с. г. отменяется взыскание сборов за перечисления сумм по переводам на текущие счета переводополучателей.

В соответствии с этим исключается ст. 47 сборника тарифов, издания 1929 г.

НКЧ Волленберг.

Об участии предприятий и работников связи в распространении билетов 2-й Всесоюзной лотереи общества «Автодор».

23 февраля 1930 г. № 47/208.

Для успешного выполнения выдвигаемых перед обществом «Автодор» пятилетним планом социалистического строительства ответственнейших задач СНК СССР разрешил обществу «Автодор» организовать 2-ю Всесоюзную лотерею.

Аппарат связи, имеющий широко разветвленную почтовую сеть, соприкасающуюся в повседневной работе с многомиллионными массами населения, должен принять участие в распространении билетов этой лотереи и содействовать успеху ее.

В этих целях поручается всем отделениям связи, при обращении к ним местных организаций общества «Автодор» с предложением участвовать в распространении билетов, заключать самостоятельно с местными организациями общества «Автодор» соглашения о порядке реализации, оплате работы п.-т. учреждений и т. д. и организовывать в пределах подведомственной сети распространение билетов этой лотереи.

Все возникающие в процессе работы вопросы должны разрешаться на месте заведывающим предприятием самостоятельно или по соглашению с местными организациями общества «Автодор», без каких-либо запросов вышестоящих административных органов.

Все работники связи, в том числе и сельские письмоносцы и агенты, должны активно участвовать в распространении билетов лотереи общества «Автодор».

НЗ Любович.

Об изменении ст. 105 тарифного справочника.

25 февраля 1930 г. № 21/209.

Примечание к ст. 105 тарифного справочника изменить и считать принятым в следующей редакции: «При возложении на рассыльных в предприятиях вне и I класса доставки телеграфных переводов на сумму свыше 500 руб., оплата производится по 7 разряду».

В тарифной характеристике исключить слова: «до 500 руб.». В предприятиях ниже I класса не рассыльных при оплате их по указанным в справочнике разрядам (5—6 разр.), может возлагаться доставка телеграфных переводов на сумму свыше 500 руб.

Настоящее распоряжение вводится в действие с 1 февраля с. г.

НКПиТ Мусатов.
ЦК Связи Даньшин.

О порядке представления заявок на материалы, сдаваемые к заготовке через контору снабжения НКПиТ.

1 марта 1930 г. № 1-а/213.

В связи с проводимой реорганизацией Наркомата, Коллегией принята новая форма построения аппарата снабжения НКПиТ. Отдел снабжения ликвидируется и вместо него создается контора снабжения, являющаяся подсобным предприятием НКПиТ, действующим на началах самоокупаемости (положение о конторе снабжения будет опубликовано в ближайшее время).

В задачи конторы входит снабжение местных и центральных органов НКПиТ имуществом, оборудованием и материалами, заготовку которых Коллегия или местные органы считают необходимым производить в централизованном порядке. Таким образом, расширяя и углубляя снабженческую работу местных управлений, Коллегия вместе с тем возлагает на контору снабжения заготовку материалов, являющихся, с одной стороны, предметами распределения высшими планово-распределительными органами и с другой — являющихся наиболее ответственными и дефицитными.

Успешное выполнение возлагаемых на контору снабжения задач в значительной степени зависит от правильности взаимоотношений, которые будут установлены между конторой и обслуживаемыми ею органами, и от соблюдения последними тех требований, которые пред'являются промышленностью всякой заготовительной организации. Одним из этих требований является своевременная подача заявок на заготовку материалов и качество этих заявок.

Практика последних лет показала, что представляемые с мест материальные заявки как в виде приложений к сметам, так и самостоятельно, представляли из себя крайне необработанные документы: заявки составлялись без всякой системы, неполные, по неясной, а иногда и совершенно непонятной номенклатуре, без ссылок на технические условия и т. д. и т. п. Кроме того, от многих управлений на одну и ту же надобность поступало по несколько совершенно разных заявок. Например, Уральское У на материалы для текущего года по § 20, ст. 3 представило семь самостоятельных заявок. Случаи поздней присылки материальных заявок наблюдались по всем У без исключения.

Указанные ненормальности создавали огромные затруднения по обработке и суммированию заявок в центре, сильно тормозили составление годовых планов заказов, задерживали заключение по ним договоров и, как следствие отсюда, снабжение мест материалами.

Такое положение в дальнейшем не должно иметь места. Материальные заявки, в связи с ликвидацией эксплоатационных отделов, в будущем не будут подвергаться специальной проверке в НКПиТ ни с точки зрения целесообразности испрашиваемых к заготовке материалов, ни соответствия последних характеру и об'ему работ; вся ответственность за составление заявок перелагается на места. Это обстоятельство заставляет УУ в корне изменить свое прежнее отношение к представляемым в центр заявкам, отбросить понятие необходимости составления заявок лишь для оправдания той или иной цифры сметы.

Контора снабжения должна иметь у себя вполне законченные, точные заявки, по которым она имела бы возможность своевременно приступить к составлению и реализации общего плана заказов.

На основании изложенного и в частичное изменение и дополнение циркуляра от 15/X 1928 г. № 1а/315 («Бюлл.» № 20 за 1928 г.), предлагается принять к исполнению нижеследующее:

1. Заявки на материалы, подлежащие заготовке через контору снабжения на 1930/31 г., представить в контору не позднее 1 июня сего года. Заявки представить в 2-х экземплярах.

2. Заявки должны обнимать собою полную потребность управлений в материалах на предстоящий операционный год, которые должны быть заготовлены конторой снабжения, — все дополнительные заявки, поступившие в течение года после указанного срока, будут рассматриваться как неплановые.

Примечание. На материалы, потребные для вышелимитного строительства, заявку составляет Строительное управление и передает конторе снабжения не позднее 1 июля.

3. Заявки должны быть представлены непременно в срок. Опоздания в представлении заявок не будут приостанавливать составления и реализации конторой снабжения общего плана заготовок; заявки, поступившие с опозданием, не попадут в общий план заказов, и заготовка по ним материалов не будет произведена.

4. В заявках указать желательные сроки поставки материалов, руководствуясь п. Б § II циркуляра от 15/X 1928 г. № 1-а/315, адреса и способ отправки, а на кабели, кроме того, и строительные длины.

5. Материалы, заготовляемые на местах, в заявки не включать, за исключением дефицитных строительных материалов (железо, цемент), которые должны бронироваться за ведомством, согласно циркуляра НКТорга от 29 июня 1929 г. № 8-ц/835.

6. Заявки составить отдельно по следующим разделам:

I. Хозяйственные материалы.
II. Материалы станционного оборудования.
III. Материалы линейного оборудования.
IV. Материалы радио и
V. Материалы транспортного оборудования.

На материалы децентрализованного снабжения и инструменты, подлежащие заготовке конторой снабжения, составляется одна общая отдельная заявка.

7. Для удобства систематизации и обработки заявок в конторе снабжения, однородные материалы расположить в заявках в строго последовательном порядке. Например, в разделе линейных материалов всю проволоку: железную, бронзовую, медную и т. д. — показать в одном месте, не разбрасывая в разных местах, среди других наименований изделий. Точно также, в разделе станционных материалов выделить отдельно телеграфную аппаратуру, телефонную аппаратуру, запасные части к телеграфным аппаратам (по системам), запасные части к телефонным аппаратам и т. д.

8. Однородные материалы, встречающиеся на линии и на станции, об'единить и включить в тот раздел, где эти материалы являются доминирующими. Ни в коем случае не допускать того, чтобы одни и те же материалы повторялись в разных разделах заявок.

Примечание. Форма заявки и разбивка номенклатуры основных материалов по разделам прилагаются.

9. В каждом разделе материалы распределить по следующим основным отраслям промышленности: а) металлургической; б) силикатной; в) электротехнической; г) химической; д) бумажной; е) текстильной; ж) кожевенной; з) полиграфической; и) резиновой и к) прочей.

Примечание. Так как контора снабжения не будет иметь в своем распоряжении денежных кредитов, а лишь наличные суммы, переводимые ей заказчиками в пределах данных заявок, то распределения материалов по §§ и статьям в заявках не делать.

10. В графе 2-й заявки указать самое точное наименование материалов, придерживаясь каталожных наименований трестов; обязательно указать размеры и другие отличительные признаки однотипных материалов, как например: длины и амперaж патронов Бозе, габариты и емкость конденсаторов, диаметр угольных и металлических мембран и т. п.

Ответственность за неправильную заготовку и высылку материалов, вследствие неточности указаний в заявках наименований изделий, лежит на УУ.

11. При составлении заявок обязательно руководствоваться п. А § II циркуляра № 1-а/315 в отношении учета имеющихся на местах материальных излишков и норм запасов.

12. Всемерно стремиться к тому, чтобы отказаться полностью от заготовки материалов нестандартного типа и, в особенности, запасных частей к аппаратуре, подлежащей из'ятию из эксплоатации. Во всех случаях, когда это технически возможно, заменять нестандартные материалы и отдельные детали изделиями каталожных типов.

13. Относительно порядка и форм представления сведений о столбах, а также о денежных расчетах за заготовляемые через контору снабжения материалы последуют дополнительные указания.

Приложение. Форма заявки и номенклатура материалов.

НКЧ Волленберг.

Форма.

Раздел I

Хозяйственные материалы.

З А Я В К А

на материалы централизованного и планированного снабжения, подлежащие заготовке конторой снабжения НКПиТ для . . . . . управления связи на 1930/. . г.

№№ по пор.	Наименование материалов	Марка, № по прейскуранту	Единица исчислен.	Количество	Цена		Сумма		Срок поставки				Адрес отправки	Особые отметки
					Р.	К.	Р.	К.	I кв.	II кв.	III кв.	IV кв		
1	2	3	4	5	6	7	8	9	10	11	12	13	14	15

НОМЕНКЛАТУРА

имущества, материалов и оборудования, заготовляемых в централизованном и планированном порядке.

№№ по пор.	Наименование	Отрасль промыш.	Раздел
	Хозяйственные и почтовые материалы.		
1	Почтовые весы	Метал.	I
2	» ящики	»	»
3	Мешки брезентовые	Текст.	»
4	Почтовые сумки	Кожев.	»
5	Мешкодержатели передвижные	Метал.	»
6	Штемпелевальные и франкировал. машины	»	»
7	Краска д/гашения марок	Полигр.	»
8	Шеллак	Химич.	»
9	Пломбы свинцов.	Метал.	»
10	Шпагат	Текст.	»
11	Сургуч	Химич.	»
12	Тиски д/пломб.	Метал.	»
13	Люжи	Дерев.	»
14	Телегр. лента	Бумажн.	»
15	» краска	Полигр.	»
16	Бумага	Бумажн.	»
17	Печатн. бланки	Полигр.	»
18	Пишущ. машинки и множител аппараты	Метал.и точн. мех.	»
19	Счетчики и секундомеры	Электр. точн. мех.	»
20	Снаряжение для охраны	Кожев.	»
21	Суконное обмундирование для письмоносцев и рассыльных.	Текст.	»
22	Брезентовая ткань д/технич. надобност.	»	»
	Материалы станционного оборудования.		
1	Коммутаторы телегр. и телефонные	Электр.	II
2	Телегр. и телефон. аппараты	»	»
3	Все защитные и предохранит. принадлежности	»	»
4	Измерительные приборы	»	»
5	Испытательные столы и приборы к ним	»	»
6	Приборы многократного телефонирования	»	»
7	Телефон. и телегр. трансляции и искусст. линии к ним	»	»
8	Умформеры и динамомашины	»	»
9	Моторы Бодо и Юза	»	»
10	Аккумуляторы и принадлежности к ним	»	»
11	Полюса Мейдингера	Метал.	»
12	Стекло д/элементов Мейдингера	Силик.	»
13	Медный купорос	Химич.	»
14	Элементы Лекланше сухие и водоналивные	Электр.	»
15	Банки Лекланше	Силик.	»
16	Нашатырь	Химич.	»
17	Серная кислота	»	»
18	Индуктивные звонки, машинные индуктора, токовращатель	Электр.	»
19	Сигнальные коммутаторные лампочки и линзы	»	»
20	Щиты переключений с громоотводами и испыт. рамками	»	»
21	Телеф. трансформаторы	»	»
22	Переключатели и номерники	»	»
23	Оконные клеммы	»	»
24	Микрофонный порошок	Электр.	II
25	Благородные металлы	Горн.	»
26	Запасные части к телегр. и телефонным аппаратам и коммутаторам	Электр.	»
27	Оборудование новых телефонных станций	»	»
28	Проволока никкелиновая, ПШО ПШД	»	»
29	Шнуры: коммутаторный, микротелефонный, кроссовый	»	»
	Материалы линейного оборудования.		
1	Проволока железная всех сортов	Метал.	III
2	Проволока бронз., медная	»	»
3	Крючья всех размеров	»	»
4	Изоляторы всех сортов и типов	Силик.	»
5	Кабели телеграфные, телефонные и силов.	Электр.	»
6	Провода и шнуры: Гаккеталь, Гуппер, асфальтированный. Компаунд.	»	»
7	Антенный канатик	Метал.	»
8	Троссы стальные	»	»
9	Клеммы № 7	»	»
10	Подвесы, скрепы, скобы шведские	»	»
11	Кабельные ящики	Электр.	»
12	Распределит. коробки	»	»
13	Боксы и плинты фарфоровые		
14	Насосы д/испытания кабелей	»	»
15	Стальные чулки для протаскиван. кабелей	»	»
16	Олово и свинец	Метал.	»
	Радио имущество и материалы.		
1	Новые радиостанции	Электр.	IV
2	Радиолюбительская и прочая радиоаппаратура	»	»
3	Радиотелегр. вводы	»	»
4	Трансляц. устройства	»	»
5	Усилительные лампы всех типов	»	»
6	Конденсаторы	»	»
7	Трансформаторы для силовых станций	»	»
8	Дизеля	»	»
	Предметы транспортного оборудования.		
1	Почтовые вагоны	Метал.	V
2	Автомобили всех систем	»	»
3	Мотоциклы, велосипеды	»	»
4	Запасные части авто-и велотранспорта	»	»
5	Катера и гаиссеры	»	»
6	Электровозы	»	»
7	Моторные лодки	»	»
8	Аэросани	»	»
9	Багажные тележки	»	»
10	Транспортеры, конвейер. и части к ним	»	»

Издательство НКПиТ. Ответственный редактор Кузичкин Ф. М.

Мособлит № 5042. Изд. НКПиТ. Зак. № 1610 Тираж 16000

«Мосполиграф», 18 типо-цинкография „Мысль Печатника" Москва, Петровка, 17

Пролетарии всех стран, соединяйтесь!

Всесоюзная Коммунистическая Партия (большевиков)
ЗАПАДНАЯ ОБЛАСТНАЯ КОНТРОЛЬНАЯ КОМИССИЯ

г. Смоленск.

№ 91/10 Дата 24/III

При ответе ссылка на наш № обязательно

Посылается (кому): Смол.ОкрКК, Окружкому и на руки т.БОГДАНОВУ.

Безотлагательно и срочно

ВЫПИСКА

из протокола заседания Парткол. Обл. КК ВКП (б) №91 п. 10 от 12/II 1930 г.

164

С л у ш а л и:

БОГДАНОВ Глеб Иванович, 1890 года рождения, рабочий, производственный стаж - 4 года, образование - низшее, член ВКП/б/ с июля 1921 года, служил в белой армии Булах Булахо-вича командиром эскадрона, перешел в Красную армию и был командиром эскадрона /в листе Всеросс.переписи коммун. 1912 г. пишет службу в белой армии в чине прапорщика/.

Партвзысканиям подвергался: в 1928 году вынесен выго-вор за пьянство. В момент привлечения - заведывающий хо-зяйственным отделом Ярцевской фабрики, в данное время по суду отбывает наказание в тюрьме.

Обвиняется: в пьянстве, вымогательстве, использовании служебного положения. Установлено, что Богданов си стемати-чески пьянствовал, пользуясь служебным положением Зав.Хоз. отделом Ярцевской фабрики с весны 1927 года по 1928 год. За предоставление квартир рабочим неоднократно брал взят-ки, путем вымогательства в виде могарыча выпивкой и день-гами, понуждая женщин-работниц за предоставленные квартиры вступить с ним в половую связь, за что был судим и судеб-ными органами осужден по ст.154 УК лишению свободы на 3 года, по ст.117 ч.2 УК - лишению свободы сроком на 7 лет со строгой изоляцией, а по общей совокупности лишению сво-боды сроком на 7 лет со строгой изоляцией с поражением всех прав, кроме родительских, сроком на пять лет по отбы-тии лишения свободы.

Ячейкой ВКП/б/ Ярцевской фабрики исключен из рядов ВКП/б/. Смол.ОкрКК от 27/IX-29 года подтвердила решение об исключении из партии Богданова.

Богданов отсутствует, находится в исправдоме.

Докладчик - т.Паршин.

П о с т а н о в и л и:

Подтвердить постановление Смол.ОкрКК от 27/IX-29 г. об исключении из рядов ВКП/б/ за систематическое пьянство, использование служебного положения, вымогательство и дискре-дитацию партии и как случайно попавшего в ряды партии.-

Утверждено Президиумом ОблКК от 2/III-30г., пр.№ 27.

Подлинное за надлежащими подписями

С подлинным в е р н о:

Тех.Секретарь ПК /Чупиков/

Партколлегия в составе: т.т. Киселев, Ульянский, Унгур, Щербаков, Фомкина,

Прошу окружную контрольную
комиссию В.К.Н.Б. отвечать Нижне Фонтанской
Нижнее Фонтанское почтовое отделение Николаевской
станции Николаевской по почте двойное-
отделение Нижне Фонтанское В.К.Н.Б.
Материал оформлен и послан 6 декабря 29 года.
по адресу г. Севастополь. Севастополь.
Окружную контрольную
Комиссию. Прошу дать ответ по
адресу. Дворцовая ул. д. 2
Дворцовое. Кр. с. х. Об-во.

23/II 302. Фонтанскому

Консультационный Пункт Фонтанский

Пролетарии всех стран, соединяйтесь!

Всесоюзная Коммунистическая Партия (большевиков)
ЗАПАДНАЯ ОБЛАСТНАЯ КОНТРОЛЬНАЯ КОМИССИЯ

№ 60/7 г. Смоленск,
Дата 7/XI-30.

При ответе ссылка на наш № обязательно
Посылается (кому): Смоленскому Окружкому в ея руки тов. КРЫЛОВУ.

В Ы П И С К А

из протокола заседания ПК Обл. КК ВКП (б) № 60 п. 7 от 18/XII 1929 г.

166

С л у ш а л и:

Дело КРЫЛОВА Ивана Степановича, 44 лет, по соц. положению рабочий, плотник, образование- низшее, в момент привлечения Зав. Губсобесом, член ВКП/б/ с 1919 года, п.б. № 0383727. В других партиях не состоял, партвзысканиям подвергался - поставлено на вид за нарушение финансовой дисциплины, в старой армии служил рядовым, в Красной Армии служил с 1918 по 1919 год красноармейцем.

Обвиняется в том, что будучи Пред. Кельнинского УИКА имел связь, пьянствовал и играл в карты с чуждым элементом, устраивал на квартире у себя банкеты сопровождающиеся пьянками, на которые приглашались работники уездного аппарата, пользовался лошадьми гос учреждений для поездки к кулаку Батекину, у которого требовал водки и закуски и в пьяном виде танцевал около дома Батекина / Май 1926 года/ Использовал свое служебное положение для принуждения подчиненных ему по службе женщин к половой связи / комсомолка сотрудница УИКа/ допустил преступную бесхозяйственность, выразившуюся в бесхозяйственном расходовании средств в сумме 24.706р.79к., которые расходовались безхозяйственно, без всякого плана, списывал суммы частным коммерсантам, например КОРОТКИНУ- 6.629р.64 коп. и др., а всего на сумму -14.546р.06 коп., две трети коих не взысканы, благодаря непринятию своевременных мер.

По постановлению президиума Обл.- ПКК от 15/VI-28 года тов. КРЫЛОВ И.С. за связь, совместное пьянство и игру в карты с чуждым элементом, за устройство попоек с работниками уездного аппарата, за дискредитирование партии и совласти и пьянство у кулака Батекина с танцами около его хуа дома, за использование служебного положения для принуждения подчиненных ему по службе женщин к половой связи, за допущение бесхозяйственного расходования народных средств - из рядов ВКП/б/ - исключен и дело было передано в Суд, по определению Губсуда по уголовным делам- прекращено.

Президиум Обл. КК от 6/VII- с.г. вынесло решение, ввиду того, что обвинение тов. КРЫЛОВА в бесхозяйственности, в растрате и принуждении женщин подчиненных ему по службе к половой связи на основании заключения следственных органов отпадает,- во изменение решения Президиума ГКК от 15/VI-28 года 1/ тов. КРЫЛОВА восстановить в партии и за имевшее место выписку КРЫЛОВУ об"явить выговор.2/ Просить Обком КРЫЛОВА перевести на работу в другой район.

При согласовании протокола Секретариат Обкома постановил: просить пересмотреть дело КРЫЛОВА в сторону исключения его из партии.

При новом рассмотрении дела КРЫЛОВА Президиумом от 4 Сентября 1929 года пр. № 6 вынесено следующее решение:

1/ Исходя из того, что при рассмотрении дела КРЫЛОВА б/УШ не были известны все обстоятельства, предшествующие исключению КРЫЛОВА из партии, сообщенные в Бюро Обкома в данном заседании

Президиума / Смоленский парт/, которые требуют тщательной проверки в какой мере КРЫЛОВ исправился, сумел осознать свои ошибки и заслужил доверие в рабочих массах и поскольку никаких данных показывающих о поведении КРЫЛОВА в течении больше года пребывания вне партии не представлено, то изменение постановления Президиума от 6/УП в просьбе КРЫЛОВА о восстановлении в партии отказать.

2/ Считать возможным рассмотрение вопроса о восстановлении КРЫЛОВА в партии при наличии хорошего отзыва партячейки о его поведении в бытность вне партии.

КРЫЛОВ подал новое заявление на имя Президиума Обл. КК о восстановлении его в рядах ВКП/б/ с отзывом ячейки.

КРЫЛОВ присутствует. / Докладчик тов. Паршин./

п о с т а н о в и л и :

В просьбе тов. КРЫЛОВА о восстановлении его в рядах партии отказать не возражать против вступления на общих основаниях при наличии положительных отзывов об общественной работе.

Президиум. Обл. КК от 23/1-30 года пр. 23 во изменение решения Партколлегии: " Принимая во внимание признание своих ошибок а также представление положительные отзывы со стороны местных парторганизаций об его активной работе в Колхозе, в отмену постановления ПК Обл. КК т. КРЫЛОВА в партии восстановить, отметив в его партдокументах перерыв в его пребывании в партии с 15/УI-28г. по 23/1-30 года.

Подлинная за надлежащими подписями.

С подлинных в е р н о :

Тех. СЕКРЕТАРЬ П / Чушков /.

Пролетарии всех стран, соединяйтесь!

Всесоюзная Коммунистическая Партия (большевиков)
ЗАПАДНАЯ ОБЛАСТНАЯ КОНТРОЛЬНАЯ КОМИССИЯ

г. Смоленск.

№ 96/10 Дата 24/II

При ответе ссылка на наш № обязательно

Посылается (кому): Смоленскому Окружкому, Смоленской ОкрКК и на руки тов. САДОВСКОМУ.

В Ы П И С К А

Из протокола заседания Партколл. Обл. КК ВКП (б) № 96 п. 10 от 24/II 1930 г.

С л у ш а л и:

Аппеляция тов. САДОВСКОГО на решение Смоленской ОкрКК об исключении его из партии.

САДОВСКИЙ Василий Степанович, 27 лет, по соц. положению служащий, образование среднее. В Красной Армии служил командиром взвода переменного состава, партпроверку прошел без партвзысканий. В момент проверки работал Зав. АПО Духовщинковского Райкома ВКП/б/.

Обвиняется: в использовании своего служебного положения, как зав АПО Райкома выразившееся в приставании и склонении к половой связи с ним подчиненных ему по работе технических работников райкома: Свентуховскую, Селезневу. 2/ Угрозы на жалобы на его поведение. 3/Будучи до районирования Зав. АПО Чижевского Волкома, зная о разложении Чижевского Волкома и ВИК"а не только на это не реагировал, а при инструктировании аппарата РИК"п /пользуясь своим переходом на работу в Райком/ рекомендовал их на ответственную работу в РИК. Кудрявцева бывш. секретаря Волкома на должность зав. Райфо и уполномоч. СкрКК исключенного из ВКП/б/ по чистке партии, искривление классовой линии и другие злоупотребления, которому по чистке выдал положительную характеристику, Шарикова А.А. /беспартийного/ бывш. зав. финчастью ВИК-а на должность инспектора налогов по Духовщинковскому РИК"у. Злостно искривляющего классовую линию в налоговой работе, как на работе в Чижевске, так и в Духовщине, снят по чистке соваппарата по 2-й категории /Яковлеву - секретаря ВИК"а и Дроздова - пред. ВИК"а/ при чистке советского аппарата, зная об этих злоупотреблениях никакого участия не принимал и отказался дать в комиссию какие бы то ни было сведения. 4/ С целью замазывания своих поступков и дискредитации отдельных работников, придумал провокационный способ покушения на его убийство, якобы за раскрытие им злоупотребления в бытность его на работе в Копытовщине.

Президиумом СмолокрКК от 12/II-30г. исключен из рядов ВКП/б/ и снят с работы Зав. АПО Райкома.

Присутствует т. Садовский. /Докладчик тов. Поскрякова/.

П о с т а н о в и л и:

Подтвердить постановление Смоленской СкрКК от 12/II-30г. об исключении из рядов ВКП/б/ тов. САДОВСКОГО.

Утверждено президиумом СкрКК от 14/IУ-30г. за № 33.

Подлинный за надлежащими подписями.

С подлинным верно:
Тех. секретарь ПК /ЧУПИКОВ/

Партколлегия в составе: т.т. УЛЬЯНСКИЙ, КОРОТКОВ, ЩЕРБАКОВ, ДИЗЕНКОВА, ПАПТЕВА.

1

II/46

19/IV-30 г.

С П Р А В К А

Дана настоящая тов. Вайшнорас в том, что с 15-го июня 1929 г. и по 15-е февраля 1930 г. он работал Пред. проверкома по проверке и чтсике членов и кандидатов ВКП/б/ Смоленской Окружной парторганизации, что и удостоверяется.

Ответ Секретарь П/К Окр. КК ВКП/б/ /Коротков/

161

Пролетарии всех стран, соединяйтесь!

ЦЕНТРАЛЬНАЯ КОНТРОЛЬНАЯ КОМИССИЯ ВКП (б)

НАРОДНЫЙ КОМИССАРИАТ РАБОЧЕ-КРЕСТЬЯНСКОЙ ИНСПЕКЦИИ СССР

№ .....

Дата 14 АПР.1930

Иванову (через Зап.ОКК) . Зап.ОКК, Смоленской ОКК, ОК, учкарта, т.Межолю.

1/59

В Ы П И С К А

из протокола заседания Выезд.парттройки № 1003 пункт 3 от 19.III 19 30.

СЛУШАЛИ:

ИВАНОВ Федор Иванович, 35 лет, по социальному положению рабочий, об разование - низшее, в момент проверки пом.завхоза фабрики Блонная, член ВКП(б) с 1920г., в других партиях не состоял, в старой армии служил рядовым, в Красной Армии 3г.6м., был ранен на фронте.

В 1928г. комиссией по обследованию Пересненской волости и Волкомом ВКП(б) тов.ИВАНОВ был снят с работы секретаря Волкома и исключен из рядов ВКП(б) за неправильное руководство парторганизацией и соваппаратом, за грубое обращение с населением, за половую распущенность и использование служебного положения в личных интересах.

Решение комиссии и Волкома было утверждено Президиумом Смол.ГКК, а партбилет у тов.ИВАНОВА не был отобран и все время он считал себя членом ВКП(б).

Проверочной тройкой и об"единенным заседанием Смоленского Окружкома и Окр.КК исключен из рядов ВКП(б) за подписание клеветнического заявления на проверкомиссию, якобы таковая преднамеренно исключила головку ячейки и восстановила ранее исключенных, за подхалимство к Ефимову (бывш.директору Блонной фабрики), выразившееся в защите Ефимова от протекционизма и зажима. Подговорил ткачиху Панасенкову - неграмотную крестьянку создать ложное обвинение на членов ВКП(б) - Ковалева и Коненкова.

29/XI-29г. Зап.Обл.КК исключение подтверждено.

Докладчик тов.РУДЗИТ. Присутствуют: тов.ИВАНОВ, представитель проверкома тов.КОРОТКОВ, Зап.Обл.КК т.КИСЕЛЕВ.

ПОСТАНОВИЛИ:

Заслушав личное об"яснение тов.ИВАНОВА и принимая во внимание искреннее признание им своих ошибок, во изменение постановления Зап. Обл.КК от 29/XI-29г. восстановить его в рядах партии.

Об"явить ему строгий выговор с предупреждением за подписание клеветнического заявления за элементы подхалимства.

Секретарь Партколлегии
ЦКК ВКП(б):

Состав парттройки: т.т.Ленгник,Егоров,Колесов.

ос8.

Пролетарии всех стран, соединяйтесь!

ВЫХОДИТ ДВА РАЗА В МЕСЯЦ
на год—10 р., на 6 мес.—5 р. 50 к., на 3 мес.—3 р.
Отдельные №№ 35 коп.
Тариф об'явл.: 1 пол.—180 р., 1/2 пол. 100 р., 1/4 пол.—60 р., для учреждений связи скидка 40%.
Подписка принимается во всех предприятиях связи.

БЮЛЛЕТЕНЬ

НАРОДНОГО КОМИССАРИАТА ПОЧТ и ТЕЛЕГРАФОВ

ДЕСЯТЫЙ ГОД ИЗДАНИЯ

№ 6 | 26 марта 1930 г. | № 6

СОДЕРЖАНИЕ:

Постановление Народного Комиссариата Почт и Телеграфов СССР.

— Об изменении §§ 11, 12 и 20 инструкции НКПиТ по применению постановления ЦИК и СНК СССР от 26/III 1926 года о целевом сборе с радиоизделий, применяемых для приема радиовещаний.

Приказы Народного Комиссара Почт и Телеграфов СССР и его заместителя.

№ 43/244. О задержке выполнения заданий НКПиТ.
№ 39/246. О производстве обследования средних такс.
№ 11/248. По обследованию телефонных сетей в г. Иваново-Вознесенске, Рыбинске и Казани.
№ 19/251. О десятилетии организации Московского политехникума связи.
№ 9/262. Об организации Института экономических исследований НКПиТ.
№ 48/269. О небрежном обслуживании телефонного сообщения Москва—Саратов.

Циркуляры Народного Комиссариата Почт и Телеграфов СССР.

№ 86/215. О дополнении почтовых правил, ч. IV, изд. 1929 г., новой ст. 370-а и об изменении ст.ст. 247, 422 и 586 тех же правил.
№ 48/217. О предупредительной отметке при передаче почтовых переводных телеграмм.
№ 48/218. Об изменении §§ 12 и 33 условий пользования телефонными сообщениями.
№ 48/219. О внутренних телеграммах на иностранных языках.
№ 50/220. О мерах к улучшению качества технического обслуживания телеграфно-телефонных сообщений.
№ 23/221. Об изменении в списке стран и местностей, в которые могут быть адресованы международные посылки.
№ 35/223. О тарифе на срочные несметные установки телефонов.
№ 21/224. О сроках выплаты зарплаты.
№ 43/225. Об обеспечении перевозки и доставки почт в сельских местностях.
№ 48/228. Об обмене служебными обращениями при переприемах телеграмм.
№ 48/229. О порядке указания числа слов в служебном заголовке телеграмм.
№ 48/230. О порядке выполнения заказов по приглашению определенных лиц для телефонных переговоров.
№ 21/231. Об отчислениях на содержание рабочкомов.
№ 48/232. Об изменении § 33 устава пользования междугородными и сельскими телефонными сообщениями.
№ 21/233. С разъяснением приложения № 17 к колдоговору.
№ 47/235. О принятии мер к успешной реализации лотерейных билетов ОДР.
№ 48/236. С инструкцией по выполнению контрольных сроков прохождения телеграмм.
№ 35/237. О предоставлении соответствующих помещений для операций по сберегательной кассе.
— Об'явления почтового отдела НКПиТ с I по XIII включительно.
— Об'явления статсекции НКПиТ I и II.

Постановление Народного Комиссариата Почт и Телеграфов СССР.

Об изменении §§ 11, 12 и 20 инструкции НКПиТ по применению постановления ЦИК и СНК Союза ССР от 26/III 1926 года о целевом сборе с радиоизделий, применяемых для приема радиовещаний.

13 марта 1930 г. № 63/227.

(Согласовано с ВСНХ СССР и НКФ СССР).

Народный комиссариат почт и телеграфов постановляет: §§ 11, 12 и 20 инструкции Народного комиссариата почт и телеграфов по применению постановления ЦИК и СНК Союза ССР от 26 марта 1926 года о целевом сборе с радиоизделий, применяемых для приема радиовещаний, изложить в следующей редакции:

«§ 11. Кооперативные производственные предприятия, входящие в кооперативную систему, оплачивают целевой сбор, как и государственные производственные предприятия, по мере реализации радиоизделий, но не реже двух раз в месяц, т. е. за радиоизделия, реализованные с 1 до 15 числа, не позднее 20 числа того же месяца, а за радиоизделия, реализованные с 15 до 30 числа, — не позднее 5 числа следующего месяца».

«§ 12. Кооперативные производственные предприятия, не входящие в кооперативную систему, частные производственные организации и кустари, пользующиеся наемной рабочей силой, оплачивают целевой сбор вперед, путем взноса аванса в размере 100% от общей суммы целевого сбора, уплаченной за предыдущий месяц. Кустари-одиночки, работающие у себя на дому, оплачивают целевой сбор вперед, путем взноса аванса в размере 50% от общей суммы целевого сбора, уплаченной за предыдущий месяц. По исчерпании аванса вносится новый аванс в том же размере и т. д.

Примечание. Неиспользованный аванс, в случае прекращения деятельности предприятия, возвращается плательщику на основании протоколов, удостоверенных контрольным аппаратом подлежащих учреждений связи».

«§ 20. Операции по приему целевого сбора производятся: а) во всех банковских и другого вида кредитных учреждениях Наркомфина и б) во всех учреждениях связи Наркомпочтеля, в которых производятся денежные операции. В тех городах, где имеются банковские учреждения и учреждения связи, целевой сбор оплачивается исключительно через банки, которые принятые суммы перечисляют на централизованный расчетный счет НКПиТ литер Б в Госбанке. В местах же, где банковские учреждения отсутствуют, целевой сбор оплачивается согласно п. «б» настоящего параграфа».

Заместитель Народного комиссара почт и телеграфов СССР Любович.

Приказы Народного Комиссара Почт и Телеграфов СССР и его Заместителя.

О задержке выполнения заданий НКПиТ.

3 марта 1930 г. № 43/244.

За последнее время отмечается, что УУ совершению не считаются с теми сроками исполнения заданий, которые им даются НКПиТ. Почти ни один вопрос не разрешается в НКПиТ без того, чтобы не приходилось послать напоминания с требованием ускорить представление ответов, заключений или отчетов. Это ненормальное явление отмечается не только в отношении отдельных заданий, но и в отношении той эксплоатационной отчетности, сроки представления которой точно установлены по табелю.

Далеко неполные данные, приводимые ниже, позволяют судить о том, как неаккуратно исполняются задания НКПиТ.

Вот примеры:

1) 17 ноября прошлого года НП посылает напоминание об ускорении представления отчета о почтовой сети за IV квартал (последний срок представления по табели — 25 октября) десяти управлениям; в том же письме предлагается всем У ускорить представление сведений о работе сельских почтовых уполномоченных (по заданию срок представления вместе с отчетом о сети), шестнадцати У — об обслуживании сектора соцстроительства, четырнадцати У— о представлении полугодового отчета о перевозке почт по гужевым трактам (срок по табели 20 октября прошлого года);

2) 27 января с. г. четырем У посылается напоминание телеграфом об ускорении представления отчета о перевозке почт по гужевым трактам, но Северное У отчет так и не представило (запоздание более 100 дней);

3) 27 января посылается телеграфное напоминание об ускорении представления сведений по циркуляру № 44/26 трем У, из которых одно — Юго-Западное — это задание выполнило только 22/II 1929 г.;

4) 11 февраля посылается напоминание о представлении отчета о работе ведомственного водного транспорта — шести У;

5) 15 февраля с. г. от четырех У требуется ускорение представления отчета о доставке посылок за октябрь, ноябрь, декабрь месяцы;

6) по вопросу представления заключений по проекту соглашения об условиях труда нештатных агентов и сельских письмоносцев (крайний срок представления, примерно, 10/II) — 20/II посылается напоминание десяти У.

Далее следует указать еще на работу Казакского У, которое свои донесения систематически представляет в НКПиТ с опозданием, не считаясь с устанавливаемыми сроками и не обращая внимания на неоднократные напоминания НКПиТ. Последний отчет о почтовой сети за IV квартал в НКПиТ получен 12/II, т. е. с опозданием на 110 дней.

На большинство напоминаний УУ в качестве оправданий выдвигают неполучение сведений от ОК или получение в таком виде, что отправлять их в НКПиТ без повторных запросов УУ не считают возможным.

Белорусское У, например, при представлении 14/II отчета о работе низовой связи (должен был быть представлен 15/I) пишет «задерживается из-за неполучения такового же отчета от КЗ Брянск, которому послано несколько напоминаний, о чем докладываю для сведения».

Нижне-Волжское У — 28/I — пишет, что тот же «отчет задерживается из-за неполучения отчетов от Покровской, Камышинской, Балашовской и Аткарской ОК».

Неуменье добиться исполнительности от ОК и «докладывание» НКПиТ для сведения как нельзя лучше характеризует качество работы.

Задержку представления отчетов, несмотря на ряд напоминаний, УН Северного т. Корщикову и Казакского т. Осепчуку ставлю на вид.

УНЗ Белорусского т. Бурко, подписавшему цитированное выше донесение, об'являю замечание за нераспорядительность.

Предупреждаю, что задержка выполнения заданий и нарушение сроков представления отчетности впредь вынудят НКПиТ к снятию с должностей не только непосредственно виновных работников, но и руководящих ими администраторов, которые обязаны добиться четкой работы и дисциплины от своего аппарата.

НЗ Любович.

О производстве обследования средних такс.

6 марта 1930 г. № 39/246.

1. Предлагаю статсекции НПЛ НКПиТ произвести очередное обследование средних такс в семидневный период времени от 15 апреля по 21 апреля с. г., а по ценным письмам, местным и международным отправлениям — по 28 апреля; периодические же издания и доплатную корреспонденцию учесть за весь апрель месяц, выработав соответствующие формы и инструкцию о порядке обследования и разработки материалов.

2. Обследование произвести во всех конторах и отделениях связи с охватом всей сети, находящейся в их ведении, включая и вспомогательную сеть.

3. Весь материал по обследованию должен быть своевременно разослан на места.

4. Первичную разработку материала по программе статсекции произвести в У; по разработке У должны выслать сводный материал по У в статсекцию, которая на основе этих данных определяет средние таксы по СССР.

5. Сроком для разработки средних такс в У и отправки сводных материалов в статсекцию устанавливается 20 июня с. г.

УН должны принять меры, обеспечивающие как начало и окончание работы в установленные сроки, так и меры, обеспечивающие внимательное и вдумчивое отношение к обследованию работников мест; особое внимание предлагается обратить на обследование УН Казакского, Южного и Средне-Азиатского У, которыми в прошлом году материал средних такс был представлен в НКПиТ с наибольшими дефектами, чем остальными УУ.

Н Антипов.

По обследованию телефонных сетей в г. Иваново-Вознесенске, Рыбинске и Казани.

7 марта 1930 г. № 11/248.

Телефонным отделом, в целях выявления постановки дела эксплоатационной статистики и с целью выявления постановки эксплоатации и содержания, были произведены выборочные обследования телефонных сетей в г. Рыбинске, Иваново-Вознесенске и Казани.

Из произведенных обследований выяснилось, что на упомянутых телефонных сетях, а также в Нижегородском У, несмотря на многочисленные напоминания НТФ НКПиТ об упорядочении учета, а также на мой приказ о мероприятиях по улучшению качества статистического учета (13/V 1929 г. № 39/130

«Бюлл.» № 8), статистический учет находится в весьма запущенном и неудовлетворительном состоянии, а именно:

1. В Нижегородском У весь материал, получаемый с мест, складывается беспорядочно без проверки и обработки, в результате чего в НКПиТ не представлены с апреля месяца м. г. ежемесячная эксплоатационная статистика ф. 113, ф. № 114 за III и IV кварталы и годовая форма № 115 за истекший 1928/29 г.; за текущий же год не представлено ни одного донесения.

Кроме отсутствия правильной организации учета в самом У и полного незнакомства с инструкцией, не было руководства У и на местах; отсутствовало инструктирование мест по постановке учета; до ноября месяца м. г. не делалось никаких напоминаний о несвоевременном представлении отчетности; на виновных, регулярно делающих нарушения правил учета, взыскания не накладывались.

2. На Иваново-Вознесенской ТС телефонная статотчетность составлялась небрежно: на одни и те же даты показывались разные данные, например, количество платных абонентов на 1/X 1929 г. по месячной форме № 113 показано 1.051, по квартальной ф. № 114 — 969, по годовой ф. № 115 — 963. Формуляр ТС (ф. № 110) составлен с ошибками, к формуляру не приложена схема сети. Изменения в составе оборудования на 1/X 1929 г. (ф. 112) и техническая характеристика (ф. 111) к моменту обследования не была составлена и выслана в У согласно табеля отчетности.

3. На Рыбинской ТС эксплоатационная статистика представлялась своевременно, но данные представлялись с ошибками, не имелось инструкции по составлению формуляра по оборудованию (ф. 110) ТС, в результате в формуляре допущены ошибки.

4. На Казанской ТС не был составлен формуляр по составу оборудования на 1/X 1929 г. (ф. 110) и не была отправлена его копия в У (ф. 112).

Вследствие отсутствия наблюдения и контроля работы ТС по показателям качества работы, а также вследствие недостаточного внимательного отношения к делу постановки эксплоатации и содержания сетей, обнаружено в результате обследования следующее:

1. По Иваново-Вознесенску: отсутствие надлежащего и правильно поставленного учета складского имущества; выведенный по карточкам в канцелярии остаток имущества, находящегося на складе, не соответствует наличности имущества на складе. Инвентарные описи имущества, находящегося на телефонной станции и на складе, не ведутся. Отчет механиков об израсходовании материала находится в неудовлетворительном состоянии, так как последний отчет механиков по развитию был за срок февраль—сентябрь, а по повреждениям — февраль—декабрь, но расход по развитию и повреждениям до сих пор не проведен и не утвержден. Учет абонентов в канцелярии, кроссе, коммутаторном зале находится в небрежном состоянии. Кроме этого, имеется целый ряд недочетов технической эксплоатации во всех элементах телефонной станции, а именно:

а) отсутствует надлежащий эксплоатационный учет, необходимый для создания календарности в работе, каковая в настоящий момент отсутствует;

б) совершенно недостаточное внимание к содержанию помещения, где размещено оборудование станции;

в) недостаточный уход за оборудованием станции;

г) отсутствуют мероприятия по созданию нормальных условий эксплоатации, как, например: обеспеченность схемами, инструментами, предохранительными мерами и др.;

д) отсутствует достаточное техническое руководство, вследствие чего те недочеты строительства, которые могли бы быть устранены местными силами, до сего времени остались неустраненными;

е) совершенно неудовлетворительное содержание мастерской, обслуживающей телефонную станцию и телеграф.

2. По Рыбинску: полное отсутствие соблюдения технических условий, необходимых при перекрещивании проводов слабого и сильного тока, как, например: недостаточный габарит, отсутствие гакеталя и др. В ожидании предстоящего переустройства уже в течение полугода на линии, где в текущем году предполагалось переустройство, периодический осмотр, а следовательно, и уход за линиями — отсутствовали. Отсутствует надлежащий эксплоатационный учет как в отношении работы станции, так и эксплоатационно-технического персонала (учет повреждений, графики, хронометраж), недостаточная обеспеченность телефонной станции техническим персоналом.

3. По Казани: не вполне удовлетворительное содержание сооружений и состояние ограждений магистральных и распределительных кабелей от электролиза, возникающего благодаря наличию блуждающих трамвайных токов. Отчет механиков по ремонту и содержанию с окончанием ремонта не поступал. Неудовлетворительное содержание мастерской, обслуживающей телефонную станцию, как, например: плохое оборудование шнуровой мастерской, разбитые станки и др. Отсутствует надлежащий эксплоатационный учет; генераторная — запись работы машин, кросс — абонентские карточки, коммутаторный — списки абонентов.

Доводы управления связи Иваново-Вознесенской области о том, что указанные недочеты имеют место благодаря малому времени существования У, не заслуживают внимания, так как, кроме официального двухмесячного существования У, был организационный период, продолжавшийся около трех месяцев. Но одновременно с этим акты обследований как Ивановской, так и Рыбинской ТС доказывают, что со стороны В.-Волжского У, в особенности в последний квартал, было недостаточное руководство на ТС, которые должны были отойти в ведение Иваново-Вознесенского У.

За недостаточное административно-техническое руководство и ряд упущений на Ивановской сети, как-то: эксплоатационная статистика, учет складского имущества, несвоевременный отчет механиков и их утверждение и др., ставлю на вид КЗ Иваново-Вознесенской окрконторы т. Шуляеву и об'являю выговор КТ Иваново-Вознесенской окрконторы т. Белоусову.

Создавшееся же положение с постановкой дела эксплоатационной статистики в Нижегородском У, небрежное, невнимательное отношение к учетной работе срывают хозяйство. Поэтому за небрежное, невнимательное отношение к делу постановки эксплоатационной статистики, а также учету оборудования, неисполнение табеля отчетности, установленного НКПиТ, и неисполнение моего приказа об'являю выговор УНТ Нижегородского У т. Друцкому и строгий выговор руководящему этим делом в Нижегородском У УГ инж. Дроздову.

В целях устранения всех имеющихся на обследованных сетях недочетов как технического, так и эксплоатационного порядка, в целях улучшения состояния и обслуживания таковых в дальнейшем, всем У приказываю: усилить технический надзор за содержанием ТС и станции с повышением персональной ответственности для лиц, ведающих технической частью предприятий.

За непринятие своевременных мер к устранению недочетов или допущения небрежности в обслуживании и содержании ТС возлагать административное взыскание. На одного из техников У возложить постоянное наблюдение за общим техническим состоянием ТС и руководство технической службой сетей, с периодическим обследованием состояния оборудования.

Нижегородскому УН приказываю:

1. Для ликвидации задолженности перед НКПиТ в отчетности по эксплоатационной статистике за III и IV кварталы прошедшего года для упорядочения дела выделить отдельного работника.

2. В кратчайший срок собрать статистический материал с мест, которые имеют задолженность перед У, наложив на наиболее недисциплинированных в этом отношении работников административное взыскание.

3. Упорядочить и рационализировать дело с учетом поступления статистики совместно с рационализатором управления связи.

4. В виду неудовлетворительного состояния дела постановки эксплоатационной статистики на местах при всех выездах инспекции У, технических коман-

дировках работников У использовать возможность контроля и инструктажа мест по эксплоатационной статистике и учету оборудования.

В заключение обращаю внимание на постановку в УУ и КК статучета вообще. Поступающий в НКПиТ материал в порядке очередной и годовой отчетности дает картину грубой небрежности и полной безответственности за качество представляемых данных.

Такое положение в дальнейшем не может быть терпимо, а потому **приказываю** принять самые решительные меры к устранению имеющих место недочетов, возложив персональную ответственность за выполнение настоящего приказа.

Предупреждаю, что во всех случаях нарушения этого приказа со стороны НКПиТ будут приниматься строжайшие меры административного воздействия вплоть до опубликования выговоров в печати и смещения ответственных лиц с работы.

Инспекции НКПиТ **приказываю** проследить за устранением всех недочетов, обнаруженных при обследовании УУ и телефонных сетей.

НЗ **Любович.**

О десятилетии организации Московского политехникума связи.

9 марта 1930 г. № 19/251.

25 февраля 1930 года исполнилось 10 лет со дня организации Московского политехникума связи.

Отмечая, что МПС за эти 10 лет был единственной базой воспроизводства кадров техников связи и что впредь он также должен быть основным учебным заведением для их подготовки, приказываю отделу профтехобразования установить пять стипендий имени Десятилетия политехникума связи по 150 рублей каждая, выдавая таковые слушателям политехникума, выдвигаемым на аспирантскую работу.

НЗ **Любович.**

Об организации Института экономических исследований НКПиТ.

12 марта 1930 г. № 9/262.

Назначается директором Института экономических исследований НКПиТ тов. Трофимов К. В. с 15 марта с. г.

С указанного числа предлагается Трофимову К. В. вступить в исполнение обязанностей, развернуть работу по организации Института экономических исследований. К 1 апреля с. г. доложить о принятых мероприятиях и представить на утверждение проект положения об Институте экономических исследований и план работы на второе полугодие 1929/30 б. г.

Н **Антипов.**

О небрежном обслуживании телефонного сообщения Москва—Саратов.

14 марта 1930 г. № 48/269.

До настоящего времени телефонная связь Москва — Саратов проходит крайне неустойчиво: целыми днями, даже неделями, связи совершенно не бывает из-за плохой слышимости, которая, как оказалось при тщательном расследовании, является следствием безобразного технического обслуживания.

Несмотря на то, что неоднократно обращалось внимание УН Нижне-Волжского и ЦЧО на необходимость неотлучного технического надзора в промежуточных пунктах по всей магистрали, и несмотря на опубликованное в приказе № 48/164 («Бюлл.» № 1 от 24/I 1930 г.) распоряжение Н о правильном использовании техперсонала, — все же последний в основном несет не техническую работу.

При испытании цепи 7/II с. г. инженером НТ оказалось, что трансляционные пункты на многократные вызовы долго не отвечали. После ответов, на предложение пригласить техника следовал ответ, что последний занят на телеграфе, принимает телеграммы и передает их (Тамбов), или после многократных вызовов отвечает техник (Ртищево), который на вопрос: «Почему вы долго не отвечали?» — заявил, что ему некогда, что он обслуживает публику, передает телеграммы, обслуживает городской телефонный коммутатор, что всего он делать не успевает и потому не может сразу ответить по трансляции. На предложения быть неотлучно во время испытания трансляции он заявляет, что сделать этого он не может, потому что он один, а на нем лежит много других обязанностей.

Аткарск заявил, что у них техник используется вместо п.-т. работника во всякую щель в ущерб техническому делу.

В Козлове в начале испытаний техника совсем не оказалось. Телефонистка заявила, что после обеда техника там часто не бывает. Техник явился лишь спустя некоторое время.

Во время испытаний техники часто по долгу скрывались и не отвечали.

Такие недопустимые явления наблюдаются, несмотря на неоднократные предписания установить тщательное обслуживание цепей и магистральных связей. Подобное отношение к делу, после опубликования приказа Н, рассматриваю, как игнорирование директивных распоряжений НКПиТ.

Отмечая эти безобразные явления, в дополнение к ранее данным распоряжениям, приказываю:

1. Немедленно освободить всех техников, обслуживающих станционные сооружения главных магистральных сообщений, абсолютно от всех не технических обязанностей (продажа марок, обслуживание публики, передача телеграмм, обслуживание вместо телефонисток телефонных коммутаторов и т. п.).

2. Установить тщательное и неотлучное обслуживание магистралей трансляционных и высокочастотных установок специально выделенными техниками.

3. Строжайше запретить всем промежуточным пунктам включаться в цепь в неустановленное для них время.

4. Недостаточный контроль и проведение в жизнь директив НКПиТ УН Нижне-Волжского и ЦЧО ставлю на вид.

5. УН Нижне-Волжского и ЦЧО предлагаю: завпредприятиями Козлова, Тамбова, Ртищева и Аткарска об'явить строгий выговор.

Предупреждается, что за случаи использования техников не на технической работе и недостаточное обслуживание трансляционных пунктов завпредприятиями несут персональную ответственность.

НЗ **Любович.**

Циркуляры Народного Комиссариата Почт и Телеграфов СССР.

О дополнении почтовых правил, ч. IV, изд. 1929 г., новой ст. 370а и об изменении ст.ст. 247, 422 и 586 тех же правил.

3 марта 1930 г. № 86/215.

1. Дополнить почтовые правила ч. IV, изд. 1929 г., статьей 370а в следующей редакции:

«В тех случаях, когда штатное агентство не имеет прямой телеграфной или телефонной связи с своим узлом, а телеграфный обмен производит с другим ближайшим п.-т. учреждением (О или К), то по распоряжению начальственной конторы обмен всех переводных телеграмм данного агентства устанавливается с этим ближайшим п.-т. учреждением (О или К), которое по таким переводам (входящим и исходящим) выполняет все формальности, установленные для узлов».

2. Абзац 2 ст. 247 изложить в следующей редакции:

«Переводы на суммы наложенных платежей нештатных агентств и прикрепленных к ним с/письмоносцев записываются в опись ф. № 12 порядком, предусмотренным в ст. 301, с проставлением в графе 2-й описи отметки: «прв. нал. пл.» и отправляются

в свой почтовый узел вместе с другими переводами».

3. Ст. 422 дополнить новым абзацем в следующей редакции:

«В крупных учреждениях, где извещения подбираются в отдельные пачки посуточно, штемпель дня выдачи ставится только на лицевой стороне пачки, а не на каждом извещении».

4. В ст. 586 после слов «хода почт» — дополнить: «при чем в переводах по телеграфу в тех учреждениях, где установлено ведение контрольных журналов для входящих переводных телеграмм, — справки прежде всего наводятся по этим журналам, а затем уже по извещениям».

НКЧ **Волленберг.**

О предупредительной отметке при передаче почтовых переводных телеграмм.

5 марта 1930 г. № 48/217.

В устранение различных способов отработки по аппаратам почтовых переводных телеграмм и в изменение порядка, указанного в циркуляре от 27/VII 1929 г. № 48/253 («Бюлл.» № 13), установите передачу в служебном заголовке этих телеграмм сначала отметки «пер», а затем порядкового номера и далее номерного обозначения предприятий.

НКЧ **Волленберг.**

Об изменении §§ 12 и 33 условий пользования телефонными сообщениями.

6 марта 1930 г. № 48/218.

3-й абзац § 12 и 2-й абзац § 33 условий пользования междугородными и сельскими телефонными сообщениями заменить следующей редакцией:

1. (3-й абзац § 12) «Правительственные услуги могут оплачиваться, как срочные и как обыкновенные».

2. (2-й абзац § 33) «Переговоры предоставляются в следующей очереди: а) служебные о повреждении и испытании данной цепи; б) правительственные срочные и частные сверхсрочные; в) служебные срочные; г) частные срочные; д) обыкновенные правительственные; е) обыкновенные служебные; ж) обыкновенные частные».

НКЧ **Волленберг.**

О внутренних телеграммах на иностранных языках.

7 марта 1930 г. № 48/219.

В целях уточнения ст. 88-й постановлений по телеграфной части в отношении внутренних телеграмм на иностранных языках, эта статья дополняется вторым абзацем:

«Во внутреннем обмене в качестве обыкновенного языка допускается французский, немецкий и английский языки. Внутренние телеграммы на других иностранных языках подлежат беспрепятственному приему, но в отношении счета слов такие телеграммы подчиняются правилам для телеграмм на условном языке, т. е. предельная длина тарифного слова принимается в 10 букв. В этом случае плата за такие телеграммы взимается не по повышенному для кодированных телеграмм тарифу, а по обыкновенному».

Эти телеграммы должны быть написаны латинским алфавитом и могут приниматься только в предприятиях, где существует прием международных телеграмм, а также могут быть адресуемы только в такие же предприятия.

НКЧ **Волленберг.**

О мерах к улучшению качества технического обслуживания телеграфно-телефонных сообщений [1]).

7 марта 1930 г. № 50/220.

В развитие и дополнение директивы Н от 8 сего января за № 18/11 об улучшении качества обслуживания средств связи, НКПиТ, учитывая пожелания технического совещания, бывшего при НТ, предлагает принять к исполнению и руководству нижеследующее:

1. Немедленно приступить к пересмотру состава технического персонала с целью отбора на должности КЗТ и РТ социально-выдержанных и наиболее подготовленных лиц как в отношении квалификации, так и индивидуальных способностей, закончив эту работу к 15 марта 1930 года.

2. Пересмотреть состав обслуживающего техперсонала на магистральных направлениях, укомплектовав узловые, контрольные и трансляционные пункты наиболее опытными и способными работниками с окончанием этой работы к 15 марта 1930 года.

3. Перестроить методы технической работы У и К в направлении усиления более живого руководства и контроля, для чего производить выезды на периферию ответственных технических работников УУ с таким расчетом, чтобы все КК, трансляционные и контрольные пункты магистралей подвергались осмотру этими работниками не реже двух раз в год— до начала ремонтно-строительного сезона и по его окончании. В отношении предприятий, подчиненных окружным конторам, должна быть установлена такая же система осмотра через КЗТ, т. е. также не реже 2 раз в год. Введение означенного порядка установить с текущего 1929/30 года.

4. В целях приближения технического руководства У непосредственно к производству, установления систематического надзора за четкостью работы телеграфно-телефонной сети и достижения более гибкого реагирования управленческого аппарата на требования, пред'являемые реальной обстановкой, установить порядок обязательного систематического посещения УНТ и УЭГ узловых телеграфных и телефонных междугородных станций, расположенных в пунктах нахождения УУ.

5. В виду того, что одной из причин слабости технического руководства со стороны КК является загруженность КЗТ канцелярской работой, усилить в пределах существующего общего штата штат делопроизводства электрической связи с выделением для этой цели необходимого количества технических работников соответственно об'ему работы каждой К.

6. Во всех п.-т. предприятиях ввести контрольные журналы осмотра предприятий по прилагаемой при этом форме, с занесением в них времени осмотра, замеченных неисправностей, данных указаний и сведений об устранении дефектов. Такими же контрольными журналами снабдить и производителей ремонтно-строительных работ. Снабжение указанными журналами УУ закончить не позже 15 марта 1930 года.

7. С целью достижения наибольшей быстроты в восстановлении действия при повреждениях к 15 марта 1930 года пересмотреть расположение контрольных пунктов на магистралях и произвести их переразбивку, с таким расчетом, чтобы восстановление нарушенных связей (замена проводов резервными или второстепенными, установление радиосвязи, использование проводов НКПС и т. д.) производилось в течении не более 15 минут, а устранение повреждений главных проводов — не долее 6 час.; для повреждений, начавшихся в темное время суток, в случае невозможности их отыскания или каких-либо других уважительных причин — не долее двух часов по наступлении рассвета. Как правило, контрольные пункты должны быть расположены: вдоль жел. дороги на расстояниях, примерно, 60—100 км друг от друга, а на трактах — 30—50 км; в отдельных случаях, в зависимости от расположения п.-т. предприятий, эта норма может изменяться в ту или иную сторону, однако, без ущерба для нормального обслуживания проводов.

Кроме переразбивки контрольных пунктов, УУ должны немедленно приступить также к разработке технических мероприятий, обеспечивающих выполнение указанных выше сроков — путем установления суточного беспрерывного надзора за проводами, усиления контрольных пунктов техперсоналом, установки сигнализации (вызывных приборов) в контрольных пунктах для вызова предприятий для испытания проводов, установления постоянной связи монтеров с предприятиями и порядка вызова их в случае повреждения проводов, обеспечение транспор-

[1]) Настоящий циркуляр 14 февраля с. г. разослан всем УУ. Печатается для сведения и руководства всех п.-т. предприятий.

том (контрактация подвод, велосипеды, автодрезины, автомобили и т. п.), применения измерения проводов для определения места повреждения, применения электрических фонарей при отыскании повреждений и т. п.

Вменить в обязанность сельписьмоносцам при разноске ими корреспонденции попутно обращать внимание на состояние линий и проводов и устранять простейшие повреждения, или в случае невозможности сообщать о них в ближайшее п.-т. предприятие.

8. Возложить ответственность за своевременное испытание и замену проводов и устранение повреждений персонально на КТЧ под общим руководством и наблюдением КЗТ. В предприятиях, где не имеется КТЧ, ответственность возложить на одного из техников (механиков) под общим руководством и наблюдением КЗТ или под наблюдением зав. предприятием, если в данном предприятии нет КЗТ.

В предприятиях, где имеется лишь монтерский персонал, ответственность за техническую деятельность данного предприятия возложить на одного из наиболее опытных монтеров с предоставлением ему квартиры при предприятии или вблизи него.

9. В четырехмесячный срок снабдить все узловые и контрольные пункты схемами коммутации данного предприятия, чертежами расположения проводов на столбах и относящимися к данному предприятию схемами связи, с нанесением на последних границ технических районов и участков.

10. По согласовании с распорядительными узлами строго установить время осмотра и чистки аппаратуры на связях, приурочивая таковые к часам наименьшей нагрузки.

11. Повести решительную борьбу за своевременные выезды на линию техперсонала, за сокращение длительности повреждений, дисциплину и выполнение техперсоналом действующих правил и инструкций, не оставляя ни одного случая длительного повреждения без расследования и привлекая к строжайшей ответственности виновных.

12. Вменить в обязанность всем заведывающим предприятиями в трехмесячный срок изучить порядок испытания и замены проводов, для чего возложить на РТ и УМ в указанный срок произвести их подготовку, с последующей проверкой знания их КЗТ, премируя за успешную подготовку особо выделившихся РТ и УМ.

13. В шестимесячный срок в каждом предприятии через РТ и УМ подготовить из числа эксплоатационного персонала работников, умеющих испытывать и заменять провода, а также выезжать на устранение случайных повреждений в случае отсутствия техперсонала.

УУ и КК проверить исполнение предприятиями циркуляра № 18/203 от 12 июня 1929 г. об изучении эксплоатационным персоналом инструкций по обслуживанию аппаратов.

14. Установить местожительство РТ на обслуживаемых ими магистральных линиях и, по возможности, обеспечить обслуживающий персонал магистралей квартирами при предприятиях или вблизи их и установить у них служебные телефоны.

15. Особо тщательно проработать план ремонта магистралей, приняв все меры к правильной организации самих работ (надлежащий состав колонны, правильный распорядок работ, согласованное с соседними УУ время обеда и т. п.). По согласовании с соответствующими профсоюзными организациями в предстоящий ремонтно-строительный сезон установить начало работ с 4—5 часов, с окончанием их ко времени возрастания обмена (т. е., примерно, к 13-14 часам). НКПиТ с своей стороны принимаются меры к согласованию этого вопроса с ЦК Связи.

16. Принять, как обязательство, чтобы главные магистрали ремонтировались самими районными техниками, с подбором наиболее квалифицированной рабочей силы, причем срок ремонта не должен превышать трех месяцев. На главных магистралях работы должны производиться минимальным количеством колонн с таким расчетом, чтобы в каждом управлении связи на каждой магистрали, примерно, на протяжении 300 — 400 км одновременно работала бы только одна мощная колонна. Учитывая необходимость максимального сокращения периода ремонта при минимальном количестве колонн, приступить к проработке вопросов о переходе на систему капитального ремонта, кладя в основу ее на ежегодное производство такового, а через более длительный период времени с применением механизированого способа работ, обсудив при этом вопрос о введении сплошной замены столбов при условии консервации их.

17. Принять энергичные меры к созданию на местах кадров ремонтных рабочих в порядке циркуляра № 19/8 от 9/I 1928 г., предоставляя наиболее квалифицированным из них работу, по возможности, в течение круглого года.

18. Ввести, как правило, постоянное пребывание на ремонтно-строительных работах ответственных технических руководителей У (УНТ, УЭГ, УЭИЖС) в течение всего ремонтно-строительного сезона.

19. Оказывать всемерное содействие по организации социалистического соревнования как между отдельными работниками, так и между предприятиями и рабочими колоннами.

20. Принять все меры к недопущению повреждений от ремонта; в частности, усилить технический надзор путем выделения в помощь техперсоналу старших рабочих, применять изолированные инструменты и поясные цепи, обшитые кожей, держатели кронштейнов Лонгинова, осторожно вести электросварку, не класть проводов на крючья при смене столбов, применять удочки с орешковыми изоляторами, окрашенные или пропитанные маслом шесты и лестницы, резиновые перчатки и калоши и т. д.

21. Строго установить границы т.т. линий, находящихся под наблюдением данного контрольного пункта, вменив в обязанность ответственным по техническому узлу работникам обязательно знать, где и кто на каждом отрезке магистрали, находящейся под его наблюдением, работает, для чего установить телеграфные или телефонные донесения от производителей работ в технический узел при прохождении ими каждого телеграфного или телефонного пункта или, если возможно, установить постоянную между ними телефонную связь.

22. Ввиду наблюдавшихся частых случаев повреждений проводов НКПиТ от ремонта при производстве работ ж.-д. колоннами, установить более тщательное наблюдение за их работой, производя возможно чаще периодические осмотры работ как со стороны РТ, так и представителями КК и УУ, неуклонно привлекая к ответственности виновных в небрежности и халатности ж.-д. производителей работ.

23. Для предотвращения понижения изоляции проводов производить не менее трех раз в межремонтный период чистку изоляторов на магистралях в районах ж.-д. станций, фабрик, заводов, населенных мест, солончаков, приморских местностей и др. вредных мест, где изоляторы подвергаются особому загрязнению.

24. Под вашей личной ответственностью прекратить командирование на ремонтно-строительные работы станционного техперсонала из трансляционных и контрольных пунктов главных магистралей.

25. Для практической проработки вопросов о ремонте и строительстве, а также об уменьшении повреждаемости, длительности повреждений и простоев проводов по техническим причинам, в месячный срок провести совещание технических работников УУ с КЗТ и РТ, практикуя такие предремонтные совещания ежегодно.

26. Не позже 15 марта 1930 г. фактически закончить в полном об'еме реорганизацию технической службы с тем, чтобы к этому сроку все без исключения УМ были освобождены, согласно положения, от несения не относящихся к их должности нетехнических обязанностей. Завпредов, не выполняющих последние требования, неуклонно привлекать к строжайшей ответственности вплоть до снятия с должностей и предания суду; равным образом, жестко поставить вопрос об ответственности УМ и РТ за состояние вверенных им т.т. сооружений.

27. Воспретить привлечение станционного технического персонала к несению нетехнических обязанностей. В отдельных исключительных случаях в мелких предприятиях (за исключением трансляционных пунктов) допускается привлечение технических работников к эксплоатационной службе, но лишь

внутри предприятий, и при том без ущерба для их основной технической работы. При этом предприятия, где это допускается, и порядок использования техперсонала, должны быть твердо установлены УУ.

28. Установить систематическое изучение причин непрохождения, плохой слышимости, роста повреждаемости и неустойчивости на телеграфно-телефонных связях, намечая на основе такого изучения меры повышения качества обслуживания технических средств связи.

29. Учитывая, что значительная часть станционных непрохождений падает на неисправность телеграфной аппаратуры, в результате небрежного содержания и ухода за ней и несвоевременного ремонта неисправных аппаратов, принять решительные меры к упорядочению аппаратного хозяйства путем более тщательного обслуживания действующих комплектов аппаратов и трансляций, усиленного ремонта в мастерских и улучшения качества ремонта.

30. Неправильное обслуживание техническим персоналом аппаратуры ведет к затягиванию непрохождений. Главнейшие недостатки: неответы трансляций, бессистемное расследование непрохождений, сокрытие истинных причин непрохождений, стремление переложить вину на другие предприятия, несоблюдение и незнание инструкций и др. Все эти недостатки должны быть в кратчайший срок изжиты: повышением трудовой дисциплины, улучшением руководства, изучением инструкций.

31. С целью установления планомерного наблюдения за состоянием телеграфных и телефонных проводов, обратить, особое внимание на измерения их и на изучение результатов измерений, сохранив для главных проводов ежемесячные измерения и установив для второстепенных проводов измерения два раза в год — до ремонта и после ремонта.

32. Усилить наблюдение за состоянием технической части станций: батарей, коммутаторов, комнатной проводки, вводов, защитных систем и т. д. Особенное внимание должно быть обращено при обслуживании на плотность контактной системы на защитных приборах (громоотводах, предохранителях). В предприятиях, где имеется техперсонал, контакты и приборы должны осматриваться и проверяться последним еженедельно, причем результаты этой проверки должны заноситься в технический журнал. В предприятиях, где не имеется техперсонала, осмотр и проверка контактов, приборов, вводов и комнатной проводки должны производиться РТ и УМ при каждом посещении и осмотре этих предприятий с занесением результатов осмотра и принятых мер в контрольный журнал. При всех обследованиях и ревизиях, производимых инспекторскими группами или ответственными работниками УУ и КК, обязательно проверять как плотность контактов, так и надлежащее содержание приборов, вводов и комнатной проводки, а также удостоверяться в выполнении станционным техперсоналом—РТ и УМ вышеуказанных мероприятий (по записям в журналах).

С целью устранения лишних контактов, что имеет особо важное значение на длинных проводах, заходящих в предприятия транзитом, оконные сжимы и пластинные громоотводы должны быть убраны, защитная система переделана по стандартной схеме с применением защитных принадлежностей исключительно новой конструкции с ножевыми контактами, для чего УУ должны использовать зимний период. Стандартная схема будет опубликована дополнительно. Учитывая далее, что причиной непрохождения действия часто являются недостаточно плотные контакты в швейцарских коммуторах и небрежное содержание их (пыль, грязь, паутина), обратить особое внимание на более опрятное содержание этих коммутаторов; как правило, все швейцарские коммутаторы должны помещаться в специальных футлярах с застекленной крышкой под замком. Равным образом, застекленной крышкой с запором должны закрываться и щитки с защитными приборами.

В самом срочном порядке произвести осмотр и принять немедленные меры к отремонтированию установленных и находящихся на складах коммутаторов.

Вменить в обязанность РТ и УМ одновременно с осмотром контактной системы, согласно вышеизложенного, осматривать и швейцарские коммутаторы с занесением результатов осмотра и принятых мер в контрольный журнал.

33. Повышенное против нормального сопротивление земель также отрицательно отражается на исправном прохождении действия. Сопротивление каждой из станционных земель ни в коем случае не должно превышать 10 омов.

Земляные соединения, не удовлетворяющие этому условию, должны быть переделаны в ремонтный период 1929/30 г.

34. Учитывая имеющиеся случаи неправильного режима работы источников тока (аккумулятор. и гальванич. батареи содержатся грязно, имеют большие сопротивления), усилить наблюдение за батареями, не допуская нарушения нормального режима работы их.

35. Ввиду наблюдающихся случаев необеспеченности действующей аппаратуры исправным резервом в то время, когда на складах тех же предприятий и УУ имеются комплекты, подлежащие ремонту, предложить УУ в кратчайший срок пересмотреть всю имеющуюся на складах неисправную аппаратуру, включив в производственный план мастерских уже, по возможности, на текущий год ремонт ее, причем аппаратура узлов должна быть отремонтирована не позже 1 мая с. г. Эту аппаратуру по отремонтировании держать в полной исправности и готовности для включения в работу.

36. Ввиду ощущающегося на местах недостатка в ходовых запасных частях к телеграфным и телефонным аппаратам, выделить при корректировании своей заявки на материалы на текущий год достаточные средства из своих смет на заготовку означенных запасных частей. НСБ дано задание договориться с промышленностью о внеочередном изготовлении наиболее необходимых частей по представлениям УУ. На 1930/31 г. особо внимательно отнестись к заявке на запасные части, предусмотрев по сметам действительно необходимые части в количествах, достаточных для бесперебойной работы аппаратов и доведения до нормы оборотного фонда.

37. Все аппараты, высылаемые из У в У для открытия связей, должны быть в полном порядке и перед отправкой осматриваться и проверяться с составлением акта; в случае высылки неисправных аппаратов виновные должны привлекаться к строжайшей ответственности.

38. В текущем году окончательно ликвидировать вопрос с об'единением параллельных т. т. линий, производя таковое в соответствии с циркуляром № 18/127 от 14—19 апреля 1928 г. и по согласовании с соответствующими органами; ответственность за выполнение возлагается персонально на УН.

39. Вменить в обязанность администрации узловых пунктов ставить периодические доклады на обсуждение ИТС о состоянии т. т. сообщений и о мероприятиях по улучшению качества их обслуживания.

По остальным затронутым техническим совещанием вопросам указания будут даны дополнительно, после рассмотрения их Коллегией НКПиТ.

Приложение. Форма контрольного журнала.

НЗ Любович.

Лицевая сторона.

. . . . . управление связи

Контрольный журнал

По обследованию . . . . . .

. . . . . .

193 . . г.

Оборотная сторона

№ по порядку	Время прибытия и отбытия лица обследующего		Описание замеченных упущений	Какие даны указания об устранении дефектов	Что сделано по устранению дефектов	Время устранения	Примечание
	Прибыл	Отбыл					
	Мес. и число	Мес. и число					

Об изменениях в списке стран и местностей, в которые могут быть адресованы международные посылки.

7 марта 1930 г. № 23/221.

В списке стран и местностей, в которые могут быть адресованы международные посылки, надлежит внести следующие изменения:

В таблице, помещенной при циркуляре от 24/XII 1929 г. № 23/106 («Бюлл.» № 21), в отношении посылок по адресу в Финляндию весом до 1 кг весовой сбор для посылок из Европейской части СССР вместо 1 руб. 34 коп. обозначить 1 р. 38 коп. и для таких же посылок из Азиатской части СССР вместо 2 р. 14 коп. обозначить 2 руб. 18 коп.

За НМЗ Васильев.

О тарифе на срочные несметные установки телефонов.

8 марта 1930 г. № 35/223.

В дополнение § 27 правил пользования местными телефонными сетями НКПиТ СССР, утвержденными 12 ноября 1929 г. (изд. 1930 г.), раз'ясняется, что при исполнении срочных заказов на несметные установки телефонов в течение 3 рабочих дней со дня оплаты таких заказов плата за установку должна взиматься в двойном размере против обыкновенной.

НКЧ Мусатов.

О сроках выплаты зарплаты.

Всем У, копия ОПС.

8 марта 1930 г. № 21/224.

В связи с циркуляром НКТ СССР от 12/X 1929 г. № 332 местные отделы труда при пересмотре календарных сроков выплаты зарплаты устанавливают их для предприятий связи не в соответствии с Генколдоговором.

В этих случаях руководствуйтесь не колдоговором, а постановлением местного отдела труда.

НКПиТ Тимофеев.

ЦК Связи Козловский.

Об обеспечении перевозки и доставки почт в сельских местностях.

12 марта 1930 г. № 43/225.

Публикуя ниже в дополнение к циркуляру № 43/197 от 21/22 февраля 1930 г. («Бюлл.» № 5 1930 г.), соглашения с Колхозцентром и Зернотрестом об обеспечении перевозки и доставки почт в сельских местностях, НКПиТ предлагает принять все меры к возможно срочному проведению их в жизнь. Соглашение необходимо использовать для улучшения почтовой связи, добиваясь участия в этом колхозов и совхозов.

Для сведения сообщаем, что некоторые УУ, как, например, Нижне-Волжское, в отдельных районах пришли уже к соглашению с сельскими хозяйственными организациями об учащении хода почт по трактам и сельским участкам до ежедневного и об увеличении количества нештатных агентств и сельских письмоносцев, причем У выплачивает лишь те суммы, которые отпущены для содержания сети по смете.

Об обеспечении перевозки и доставки почт в сельских местностях.

9 марта 1930 г.

Управлениям и окружным конторам связи и правлениям колхозов

Копия: рикам и сельсоветам.

Для обеспечения бесперебойной перевозки и доставки почт в сельских местностях НКПиТ и Колхозцентр предлагают:

1. Перевозку почт на лошадях как в районах сплошной коллективизации, так и в других районах, при наличии в них отдельных колхозов, передать колхозам.

2. Плату за перевозку почт не увеличивать по сравнению с той, которая выплачивалась частным лицам.

3. Письмоносцев, агентов, а там, где необходимо, и др. работников связи постепенно заменять колхозниками; подготовку их произвести органам НКПиТ.

4. Оплату этого персонала органам НКПиТ производить по ставкам, установленным по договору с профсоюзом работников связи.

5. Взаимоотношения колхозов с этими работниками связи, регулировать уставами колхозов.

6. В отношении исполнения службы связи возчиков почт, агентов, письмоносцев и других работников связи подчинить органам НКПиТ, а также расписаниям и служебным правилам и инструкциям НКПиТ, возложив на этих работников персональную ответственность за сохранность вверяемой корреспонденции, ценностей, оборудования и т. п., и за соблюдение служебных правил и инструкций.

7. Обеспечить органам НКПиТ право отвода и немедленного отстранения работников, выделенных колхозами, в случае нарушения ими службы и злоупотреблений.

8. При заключении договоров на перевозку и доставку почт необходимо обеспечить учащение хода почт по почтовым трактам и сельским участкам, причем имея ввиду, что всех расходов на это НКПиТ обеспечить пока не может, временно, до укрепления почтовой сети и увеличения ее доходности, колхозы могут брать на себя обязательство участвовать в содержании сети ввиде предоставления дополнительного транспорта и рабочей силы для улучшения хода почт.

Органы НКПиТ обязываются поступающий в их распоряжение автомобильный транспорт направлять в первую очередь в районы сплошной коллективизации для перевозки почт и пассажиров по путям, связывающим центры районов с железными дорогами, и по основным путям внутри районов. Для стоянок машин и ремонта этого транспорта органы НКПиТ пользуются помещениями и мастерскими колхозов за плату по соглашению.

В колхозах, которые уже располагают автомобильным транспортом, последний, с согласия колхоза, может быть использован временно и для улучшения почтовых перевозок до тех пор, пока органы НКПиТ не получат машин.

10. В тех местах, где для доставки почт у ведомства связи не имеется транспорта, колхозы могут предоставлять НКПиТ свой транспорт как конный, так и автомобильный бесплатно, получая право бесплатной пересылки внутри колхоза всей служебной корреспонденции на срок, пока участие их в почтовых перевозках и содержание агентов и письмоносцев не будет оплачиваться полностью НКПиТ.

НКПиТ Любович.

Колхозцентр Татаев.

Согласовано: ЦК Связи Николаев.

Об обеспечении перевозки почты совхозов Зернотреста.

9 марта 1930 г.

Управлениям и окружным конторам связи и директорам зерносовхозов.

Копии: рикам и сельсоветам.

В целях обеспечения бесперебойной перевозки и доставки почты зерносовхозов НКПиТ и Зернотрест предлагают:

1. Органам НКПиТ направлять имеющийся в его распоряжении автомобильный транспорт в первую очередь в места в районе нахождения совхозов для перевозки почты по путям, связующим совхозы с ближайшими ж.-д. станциями.

Для стоянок машин и их ремонта органы НКПиТ могут пользоваться помещениями и мастерскими совхозов за плату по соглашению с дирекцией последних.

2. В тех местах, где у органов НКПиТ не имеется транспорта, для перевозки почты ближайшего почтового пункта совхозы предоставляют бесплатно свой транспорт, получая за это право бесплатной пересылки в пределах территории совхоза всей служебной корреспонденции.

3. На основе изложенного местным конторам связи и директорам совхозов немедленно по получении сего установить точный порядок обслуживания совхозов почтовой связью, обеспечивающей нормальный ход работы последних.

НКПиТ Любович.
Зернотрест Герчиков.

Об обмене служебными обращениями при переприемах телеграмм.

13 марта 1930 г. № 48/228.

Для того, чтобы обращения телеграфных узлов об открытии переприема заключали исчерпывающий характер, включите в число примеров к ст. 546 поставлений по телеграфной части, следующие формы служебных обращений:

«Просим переприема Харьковских 150/16/30 Киев» или «Возьмите 50 Казанских 70/18/40 — Мск», что означает в первом случае: нагрузка 150 телеграмм с замедлением от 16 ч. 30 м., а во втором: — нагрузка 70 телеграмм с замедлением от 18 ч. 40 м. Указания о замедлении включать также и в кодовые обращения, например: «Песок Персона Ростовской 150/16/30».

В код связи внесите слово «плита», означающее— «сообщите нагрузку и замедление».

НКЧ Волленберг.

О порядке указания числа слов в служебном заголовке телеграмм.

13 марта 1930 г. № 48/229.

Подавляющее число дефектов в обработке телеграмм падает на несоответствие количества действительных (отделно написанных), слов с числом слов, показанных в служебном заголовке телеграмм. Происходит это оттого, что в телеграммах с числом слов, показанных дробью, некоторыми предприятиями передается числитель вместо знаменателя.

В устранение таких явлений предлагается при приеме телеграмм от подавателей число платных слов показывать в графе «плата» на свободном месте, а в графе «. . . . . сл» показывать только число действительных, т. е. отдельно написанных слов, подлежащих передаче по аппаратам.

Вместе с тем подтверждается, что при подсчете действительно написанных (а не тарифных), слов сложные наименования адресных пунктов считаются за столько слов, сколько их значится в правильном обозначении, согласно гр. 1-й списка телеграфных учреждений, например: Старая Русса — 2 слова. Для того, чтобы наименование адресных пунктов соответствовало списку, кассиры обязаны проверять правильность обозначения их подавателями и заменять неправильно написанное название правильным.

Наименование адресных пунктов должно быть передаваемо по аппаратам без всяких сокращений.

Одновременно с этим устанавливается однообразная отработка в части счета слов телеграмм, составленных на местных государственных языках, и телеграмм, адресованных на телеграф НКПС, т. е. по аппаратам передается только число действительно написанных слов, а число тарифных слов показывается в графе «плата».

Это же правило применяется и к внутренним телеграммам на иностранных языках, что же касается международных телеграмм, то в них число слов в соответствующих случаях показывается и передается по аппарату дробью — ныне существующим порядком.

О порядке показания счета слов в телеграммах, адресованных на телеграфные станции НКПС в уяетные периоды (с 16 по 21 января и с 1 по 16 июля), распоряжение последует особо.

НКЧ Волленберг.

О порядке выполнения заказов по приглашению определенных лиц для телефонных переговоров.

13 марта 1930 г. № 48/230.

В целях устранения недоразумений с клиентурой при пользовании сообщениями, в развитие § 37 условий пользования междугородными телефонными сообщениями устанавливается:

1. Заказы по приглашению лиц для переговоров на переговорный пункт принимаются только с указанием времени переговора.

2. В исключительных случаях допускается прием заказов на переговоры без указания времени переговоров, но с обязательным оплаченным уведовлением о прибытии вызываемого лица на станцию.

3. На станцию места назначения приглашения возлагается обязанность следить за своевременной доставкой приглашений.

В тех случаях, когда переговор по приглашению назначается на следующий день, заказ на переговор по приглашению выписывается станцией, вызывающей и передается к назначенному сроку на станцию вызова.

По наступлении срока, указанного в приглашении, телефонистка, убедившись в доставлении приглашения, справляется, явилось ли вызываемое лицо на станцию и в утвердительном случае предоставляет переговор с соблюдением установленных условий в отношении очереди проходящих в данный момент по цепи переговоров, в зависимости от их категорий.

Учитывая случайности, могущие оказать влияние на доставку приглашения вызываемому лицу, заказ на переговор сохраняет силу в течение 30 мин. с момента наступления указанного в заказе срока переговора.

По истечении этого льготного тридцатиминутного срока телефонистка справляется, явилось ли вызываемое лицо на станцию и в утвердительном случае предоставляет переговор при соблюдении указанных выше условий; в противном же случае сообщает станции, передавшей заказ об аннулировании заказа за неявкой вызываемого лица.

Указанные в настоящем пункте справки и сообщения о явке вызываемого лица производятся бесплатно.

При аннулировании заказа, за неявкой вызываемого по независящим от станции причинам, с заказчика взимается кроме платы за приглашение установочная плата, как за несостоявшийся переговор (вызов).

4. Такой же порядок осуществления переговоров применяется в тех случаях, когда принят заказ на переговор без указания времени переговора, т. е. вызываемая станция сообщает о прибытии приглашаемого лица, и если в течение 30 мин., после явки вызываемого лица переговор не состоится за неявкой вызывающего лица, то заказ считается не состоявшимся.

За несостоявшийся переговор взимается установочная плата (приглашение и вызов).

5. Предусматриваемые пунктом «д» § 1 условий пользования междугородным телефонным сообщением платные услуги сохраняются.

НКЧ Волленберг.

Об отчислениях на содержание рабочкомов.

13 марта 1930 г. № 21/231.

Взносы на содержание рабочкомов, месткомов и уполномоченных союза должны исчисляться в установленном колдоговором размере с фактически выплаченной заработной платы, в которую включаются:

1. Вознаграждение за нормальную работу (тарифная ставка, должностной оклад, сдельный заработок).
2. Доплата по высшему разряду при замещении.
3. Курортные, дачные и пограничные надбавки.
4. Периодические надбавки за службу в отдаленных местностях, выплачиваемые в порядке ст. 5 постановления ЦИК и СНК СССР от 11/V 1927 г.
5. Оплата сверхурочных.
6. Оплата за работу в праздничные дни и в дни отдыха.
7. Доплата за работу в ночное время, согласно ст. 96 КЗоТ.
8. Приработок сверх тарифной ставки при сдельной оплате труда.
9. Надбавки из спецфонда и сверх должностных окла́дов.
10. Надбавка за знание иностранных языков.
11. Компенсация за ненормированный рабочий день, независимо от того предоставляется ли она деньгами или натурой (квартирой).
12. Единовременные пособия, выдаваемые работникам в отдаленных местностях, согласно закона от 11/V 1927 г., и правил НКТ СССР от 21 мая 1927 г. за № 115 и дополнительного соглашения НКПиТ и ЦК Связи.

При исчислении взносов не включаются в заработную плату следующие суммы:

1. Тантьемы, наградные, премии и вознаграждения за выполнение специальных поручений, выдаваемые единовременно.
2. Выходное пособие, выдаваемое при увольнении, а также одновременное пособие, выдаваемое при призыве на военную службу.
3. Суточные при командировках и твердые надбавки, устанавливаемые вместо суточных, а также другие суммы, выдаваемые для возмещения расходов при командировках.
4. Суточные, под'емное пособие и другие суммы, выдаваемые в возмещение расходов при назначениях и переводах.
5. Компенсация за неиспользованный отпуск и на выданную спецодежду, предохранительные приспособления, спецмолоко и за изнашивание инструментов.
6. Пособия инвалидам.

Начисления на выдаваемые работникам различного рода комиссионные вознаграждения производятся в порядке, установленном особыми соглашениями.

НКЧ Мусатов.
ЦК Связи Даньшин.

Об изменении § 33 устава пользования междугородными и сельскими телефонными сообщениями.

13 марта 1930 г. № 48/232.

Согласно § 33 устава пользования телефонными сообщениями в тех случаях, когда при наступлении очереди предоставления междугородного переговора с абонентом местной телефонной сети последний занят переговором с местным абонентом, раз'единение переговаривающихся абонентов разрешается лишь с согласия абонента, приглашаемого для междугородного переговора.

Такое положение является ненормальным, т. к. совершенно напрасно пропадает время и труд, затраченные на подготовку междугородного переговора. Это особенно сильно отражается на продуктивности использования телефонных сообщений дальнего расстояния с дорогооплачиваемыми переговорами.

В устранение этого устанавливается:

«Если по телефону, с которого заказан междугородный переговор, или с которым желает говорить междугородный абонент, при наступлении очереди занят переговором с местным абонентом, телефонистка включается, прерывает без всякого предупреждения местный переговор и сообщает абоненту о предоставлении ему междугородного переговора. Этот порядок распространяется также на случаи, когда по вызываемому или заказанному для междугородного переговора телефону абонента местной сети производится прием или передача телеграмм или телефонограмм».

НКЧ Волленберг.

С раз'яснением приложения № 17 к колдоговору.

13 марта 1930 г. № 21/233.

В связи с поступающими с мест запросами о раз'яснении приложения к колдоговору № 17 НКПиТ и ЦКСвязи сообщают следующее:

1. По ст. 2. Районы и участки должны определяться территориально, а не только по протяженности линии. РТ и УМ, работающим на новых постройках в пределах территории их технического района, добавка выплачивается на следующих основаниях: а) если работа производится отделом сооружений НКПиТ для непосредственной эксплоатации НКПиТ, то выплата добавки РТ и УМ производится, согласно ст. 3 приложения, причем на особо ответственных работах добавки эти могут быть увеличены соглашением ОПС с начальником работ до 75%; б) если работа производится за счет других ведомств и организаций, добавки, указанные в ст. 3 приложения, выплачиваются за время выполнения таких работ в размере 75%, полностью за счет средств, получаемых от этих ведомств и организаций; в) в остальных случаях добавки выплачиваются, согласно ст. 3 положения.

Если РТ или УМ командируются на строительные работы за пределы обслуживаемого ими технического района по заданию отдела сооружений НКПиТ или для производства депозитных работ, то им выплачиваются полностью за счет отдела сооружений НКПиТ или других ведомств и организаций суточные на общих основаниях и процентная надбавка за ненормированный труд.

После того, как закончена будет постройка новых линий, проводов и кабелей и они поступают в эксплоатацию, У производит перераспределение технических участков применительно к нормам обслуживания, которые в непродолжительном времени будут опубликованы НКПиТ.

Никаких перерасчетов по выплате твердой добавки в этом случае с РТ и УМ не производится.

К ремонтно-строительным работам, за выполнение которых установлена выплата твердой добавки, согласно ст. 3 приложения (и пп. «а» и «б» ст. 1 настоящего циркуляра), относятся следующие работы: а) все работы в течение года по ремонту и по новым постройкам телеграфно-телефонной сети; б) присоединение новых телефонных абонентов с постройкой для них линий и в) работы по заготовке, приемке и транспортировке столбов: для РТ, когда эти работы производятся на территории данного технического района и столбы предназначаются для работ этого участка и тоже для УМ. В остальных случаях РТ и УМ при выездах на работы по заготовке, приемке и транспортировке столбов выплачиваются суточные (применительно к ст. 4 приложения).

2. По ст. 3. Резервным техникам и монтерам, работающим в предприятии, никакого дополнительного вознаграждения не выплачивается. При выездах на устранение случайных повреждений (в качестве станционного техперсонала) им выплачивается дополнительное вознаграждение, согласно ст. 4 приложения № 17, а в случае привлечения на ремонтно-строительные работы, — согласно ст. 5 или 8 приложения.

При временном замещении районных техников и участковых монтеров, указанным работникам выплачивается компенсация, согласно ст. 3 приложения.

3. По ст. 4. Станционному техническому персоналу, выезжающему на исправление случайных повреждений в местах, где проведена реорганизация технической службы, поездки оплачиваются, согласно ст. 4 приложения, т. е. так же, как и в местах, где реорганизация технической службы не проведена.

Следует иметь ввиду, что твердые добавки, согласно этой статьи (в том числе и в отдаленных местностях), должны выплачиваться в размере 1/30 основной ставки работника, но не менее 2 р. 50 к. в сутки.

4. По ст. 8. При работах на городских телефонных сетях ненормированный рабочий день и выплата компенсации за него устанавливается лишь на время ремонтно-строительных работ, требующих найма дополнительной рабочей силы (по аналогии с ремонтно-строительными работами на телеграфных и междугородных телефонных линиях). Текущие работы по эксплоатационно-техническому обслуживанию городских телефонных сетей (развитие, исправление повреждений и проч.), выполняемые в пределах нормального рабочего времени постоянными штатными работниками, под действие ст. 8 приложения не подпадают, и работники, занятые выполнением этих работ, должны относиться к нормированному рабочему дню.

5. По ст. 11. При выездах на устранение случайных повреждений на линии протяжением свыше 7,5 км, УМ в обе стороны, как правило, должны предоставляться перевозочные средства (велосипеды, попутные почты, подводы). Поэтому вторую часть ст. 11 следует понимать таким образом, что расстояние в пределах до 15 км в сутки (вторая часть ст. 11) УМ должен проходить при устранении повреждений бесплатно не в порядке обязательства, а только тогда, когда это вызывается производственными условиями в процессе устранения повреждения (например, от ж.-д. станции до п.-т. предприятия, поврежденный перегон и т. п.).

При повреждениях на линиях протяжением не более 7,5 км УМ предоставляется право пользования за счет НКПиТ общественными средствами передвижения (трамваи, автобусы и т. п.), а если таковых нет, то он должен проходить это расстояние пешком. В срочных случаях с ведома заведывающего предприятием, к которому прикреплен УМ, последнему может предоставляться право найма и на протяжении линии в 7,5 км и менее.

При периодических осмотрах линии протяжением до 7,5 км УМ проходит их пешком в обе стороны; вдоль же линии большого протяжения он проходит пешком до 15 км в сутки лишь в одну сторону, а обратно ему должны предоставляться перевозочные средства (ж.-д. билеты, попутные почты, подводы).

При следовании УМ с инструментами и материалами общим весом свыше 15 кг ему предоставляется право во всех случаях нанимать подносчика или подводу.

НКЧ **Мусатов.**
ЦКСвязи **Данышин.**

О принятии мер к успешной реализации лотерейных билетов ОДР.

15 марта 1930 г. № 47/235.

Несмотря на неоднократные указания о необходимости реализовать 100% высланных билетов 1-й Всесоюзной крестьянской радиолотереи до 1 февраля с. г., многие почтово-телеграфные учреждения этого задания не выполнили и тем самым сорвали намеченный в феврале розыгрыш лотереи.

В связи с этим Общество друзей радио вынуждено было возбудить ходатайство перед Наркомфином Союза об отсрочке розыгрыша.

Наркомфин, с санкции НКРКИ СССР, разрешил отсрочить розыгрыш до июня месяца с тем, что никакие дальнейшие отсрочки предоставлены не будут. Учитывая, что многие предприятия до сего времени, несмотря на неоднократные предупреждения, не усвоили себе значения 1-й крестьянской радиолотереи и отнеслись крайне формально к этому серьезному делу, НКПиТ предлагает под личную ответственность руководителей почтово-телеграфных учреждений принять безоговорочные и решительные меры к продаже всех непроданных билетов до 15 мая 1930 г. и немедленному переводу денег в Москву Лотерейному комитету ОДР на текущий счет № 2852.

Проверка успешности реализации лотерейных билетов в почтово-телеграфных учреждениях поручена по линии ЦК ВЛКСМ — легкой кавалерии, представители которой и должны допускаться к этой проверке.

По линии ЦК Связи также даны указания о необходимости полной реализации билетов.

Поэтому НКПиТ предлагает широко использовать местные комсомольские, кооперативные и другие общественные и советские организации к 100% выполнению решения Наркомфина и НКРКИ СССР.

НЗ Любович.

С инструкцией по выполнению контрольных сроков прохождения телеграмм.

16 марта 1930 г. № 48/236.

Об'является для руководства инструкция по выполнению контрольных сроков прохождения телеграмм.

Циркуляры 1929 г. №№ 48/160 («Бюлл.» № 8) от 13 мая и 48/293 («Бюлл.» № 14) от 26 августа, а равно какие бы то ни было указания на контрольные сроки в изданных ранее до настоящей инструкции распоряжениях считать утратившими значение.

Учет по настоящей инструкции ввести с 1 апреля сего года.

Первое представление отчетности по вновь устанавливаемой форме должно быть за апрель месяц сего года.

С 1 апреля заполнение граф 128 и 129 статкарточки ф. № 56 (по линии НСТ) о времени доставки телеграмм прекратить, так как данные эти предусмотрены настоящей инструкцией.

НКЧ **Волленберг.**

«Утверждаю».
НКЧ **Волленберг.**

13 марта 1930 г.

ИНСТРУКЦИЯ
по выполнению контрольных сроков прохождения телеграмм.

1. Основным условием укрепления уверенности клиентуры в том, что телеграфные сношения являются действительным способом быстрых сношений, признается высокое качество и своевременность обработки и доставки телеграмм адресатам.

2. В целях достижения этих результатов установлены следующие предельные контрольные сроки прохождения каждой телеграммы внутри предприятий, включая сюда как время передачи по аппаратам, так и доставки, входящей адресату:

Для исходящих и проходящих:

в сельских предприятиях связи и городских отделениях	— 15 мин.
в окружных и равных им предприятиях .	— 20 »
в 16 узловых предприятиях (Москва, Ленинград, Новосибирск, Иркутск, Самара, Киев, Харьков, Ростов-Дон, Тифлис, Ташкент, Свердловск, Одесса, Баку, Хабаровск, Саратов, Казань .	— 30 »

Для входящих телеграмм.

(Время доставки учитывается с момента приема телеграммы по аппарату).

	Обыкновенных	Срочных
В сельских предприятиях . .	30 мин.	20 мин.
В городах с насел. до 40.000 жит.	40 »	30 »
» » » » выше 40.000 »	50 »	40 »

3. Ввиду особо серьезного значения, придаваемого выполнению контрольных сроков прохождения телеграмм, в предприятиях связи должен быть организован постоянный надзор за точным исполнением указанных выше предельных сроков.

4. Контроль прохождения исходящих и проходящих телеграмм производится как путем последующего просмотра переданных телеграмм, так и в процессе обмена.

5. Заведывающие телеграфом, старшие по аппаратной, дирижеры, а где таких должностей не установлено, то заведывающие предприятием, их помощники или уполномоченные на то сотрудники обязаны в оперативном порядке иметь постоянный надзор за прохождением телеграмм и выполнением контрольных сроков.

6. Вместе с тем, каждый работник телеграфа — аппаратной и неаппаратной службы — должен в процессе работы каждого из них следить не только за выполнением установленных предельных сроков, но и стремиться к возможному сокращению их.

7. Администрация предприятий обязана тщательно изучать причины, вызывающие несоблюдение контрольных сроков, и принимать действительные меры к своевременному движению телеграмм.

8. Время доставки адресатам входящих телеграмм учитывается с момента приема телеграммы по аппарату до момента вручения адресату.

Учет ведется на основе расписок, выписываемых в течение установленных дней (п. 14) на все доставляемые в эти дни телеграммы. В расписках отмечается момент (часы и минуты) приема телеграммы с аппарата и момент (часы и минуты) вручения ее адресату. Рассыльным должны быть даны указания, чтобы время вручения телеграммы адресату проставлялось непременно самим адресатом.

9. В каждом предприятии случаям невыполнения контрольных сроков, а также мероприятиям к ускорению движения телеграмм, ведется учет, на основе отметок в расписках о времени приема по аппарату и времени вручения телеграммы адресату.

Результаты учета заносятся в специальный бланк ежемесячных сведений, которые представляются предприятием в свою окружную контору ежемесячно к 5-му числу.

Выполнившими контрольные сроки считаются предприятия, в которых за отчетный период не было ни одного случая замедления телеграмм.

10. На основании полученных сведений о невыполнении контрольных сроков, окружные конторы изучают положение дела в подведомственных им предприятиях, выясняют причины, вызывающие медленное прохождение телеграмм и принимают меры к устранению ненормальностей.

11. Окружные конторы к 10-му числу каждого месяца представляют в управление связи сводку по той же форме.

12. Управления связи обязаны внимательно просматривать полученные от окружных контор сводки и беззамедлительно принимать меры к точному выполнению сроков.

Окружные конторы, слабо реагирующие на выявляющиеся в подведомственных им предприятиях нарушения контрольных сроков, проявляющие инертность в данном деле или не принимающие мер к устранению причин, препятствующих выполнять контрольные сроки, должны браться на учет, и действия их проверяться путем обследования на местах.

13. По проработке полученных от окружных контор сводок, управления связи составляют по той же форме сводку в суммарном выражении по всему управлению связи и представляют ее к 20-му числу каждого месяца в НКПиТ с об'яснением причин невыполнения контрольных сроков и указанием предпринятых мер по устранению ненормальностей в движении телеграмм.

14. Учет выполнения контрольных сроков движения телеграмм производится 3 раза в месяц — 10, 20, 30 числа и представляется в установленные сроки по прилагаемой при сем форме подотчетными учреждениями связи.

Для записи результатов за отдельные учетные дни устанавливается вспомогательная таблица, рассчитанная на полгода. По содержанию вспомогательная таблица одинакова с основной формой, отличающейся лишь меньшим форматом.

В тех предприятиях, где ведется сплошной учет замедленных, в качестве учетных данных используются данные за те же учетные дни, не производя специальных выборок с тем, чтобы была возможность эти предприятия включать в общий итог по всей сети без всяких перерасчетов.

15. Каждое предприятие, в котором производится учет телеграфных операций, в назначенные дни учета, руководствуясь имеющимися на телеграммах отметками (о времени поступления телеграмм в предприятие связи, времени приема на аппарат и передачи), производит разметку всех поступивших телеграмм на две группы: а) переданных с соблюдением контрольных сроков, отмечая их цифрой 3, и б) с превышением последних, отмечая цифрой 4.

16. На основании произведенных разметок за день учета подсчитываются отдельно телеграммы (исходящие и проходящие) переданные с соблюдением контрольных сроков и с превышением их и результаты заносятся в соответствующие по содержанию графы 3 и 4 вспомогательной таблицы. Общее количество переданых телеграмм указывается в графе 2-й в строке каждого учетного дня.

17. Подсчет замедленных телеграмм по разделам граф с 5 по 10 производится только в дни учета последнего месяца каждого квартала (в декабре, марте, июне и сентябре), в остальные же месяцы означенные графы остаются незаполненными.

Перед разработкой замедленных телеграмм по категориям и времени замедления производятся разметки с соответствующим указанием номера граф (с 9 по 10) вспомогательной таблицы, в которую после подсчета вписываются итоги. Необходимо отметить, что общее количество замедленных телеграмм как за ограничением действия (гр. 5), так и по техническим и прочим причинам (гр. 6 и по 10) должно соответствовать общему итогу переданных с превышением контрольных сроков (гр. 4). Телеграммы, замедленные вследствие работы по расписанию находящихся на одном проводе предприятий, относятся к группе замедленных по техническим и прочим причинам и разносятся по гр. с 6 по 10. В гр. 5 заносятся телеграммы, замедленные вследствие ограниченного действия телеграфа в данном предприятии и отрабатываемые по телефону после закрытия действия телеграфа.

18. Количество входящих телеграмм, доставленных адресатами как с соблюдением, так и с превышением контрольных сроков (гр. 12 и 13) определяется по распискам, указанным в п. 8. Вычислив по каждой расписке время доставки телеграмм (вычитанием из момента вручения телеграммы адресату момента приема ее по аппарату), предприятие группирует затем расписки на две части: 1) с временем доставки, не превышающем контрольные сроки (п. 2) и 2) с временем доставки превышающим контрольные сроки. Результаты подсчета числа тех и других заносятся в соответствующие графы (14 и 15).

Пример: момент приема телеграммы 11 ч. 10 м., момент вручения 11 ч. 52 м., отсюда время доставки 42 мин. — телеграмма замедленна. Или момент приема 11 ч. 48 м., вручения 12 ч. 05 м., отсюда время доставки 17 м. — телеграмма не замедлена.

19. За один месяц в квартале (март, июнь, сентябрь, декабрь) по всем распискам производится подсчет суммы минут, затраченных на достаку (с момента приема по аппарату) всех указанных в гр. 14 телеграмм, с тем, чтобы была возможность делением этой суммы минут на число телеграмм (гр. 14 на гр. 11) установить среднее время доставки телеграммы.

Найденная сумма минут, затрачиваемых на доставку, указывается в графе 14 сводного листа, а затем и отчетной карточки за 4 указанные месяца, за остальные месяцы гр. 14 не заполняется.

20. По окончании отчетного месяца результаты учета в вспомогательной таблице подсчитываются и вписываются итоговой строкой в основную форму. В целях возможного сопоставления данных учета необходимо, чтобы в каждом отчетном месяце по каждому учетному пункту строго соблюдался трехдневный учет. П. п. 20 и 21 основной формы предназначены для заполнения сведениями о причинах невыполнения контрольных сроков как переданных, так доставленных телеграмм адресатам.

21. Отделения представляют в контору сведения только по собственному предприятию, поскольку на агентства этот учет не распространяется.

Конторы при представлении сведений в управления выделяют данные, относящиеся к собственному предприятию, а сводные данные по подведомственной сети указывают отдельно в отведенном для этого столбце карточки.

Сведения о результатах и мероприятиях по выполнению контрольных сроков движения телеграмм.

По . . . . . управлению . . . . . округа
Предприятие . . . . . .

Месяц и день учета	Количество переданных (исходящих и проходящих) телеграмм			Из числа переданных с превышением контрольных сроков (гр. 4) замедленно телеграмм						Количество входящих телеграмм, доставленных адресатам			Сумма минут затраченных на доставку	Примечание
		Из них			По техническим и прочим причинам						Из них			
	Всего	С соблюдением контрольных сроков	С превышением контрольных сроков	За ограничен. действия учреждений	До 1 часу	От 1 до 3 час.	От 3 до 6 час.	От 6 до 24 ч.	Свыше 24 ч.	Всего	С соблюдением контрольных сроков	С превышением контрольных сроков		
1	2	3	4	5	6	7	8	9	10	11	12	13	14	15
10-го														
20-го														
30-го														
Итого за 3 дня														
10-го														
20-го														
30-го														
Итого за 3 дня														
10-го														
20-го														
30-го														
Итого за 3 дня														
10-го														
20-го														
30-го														
Итого за 3 дня														
10-го														
20-го														
30-го														
Итого за 3 дня														

176

Внутренняя сторона почтовой карточки.

Сведения о результатах по выполнению контрольных сроков движения телеграмм по . . . . . (управлению, конторе, отделению) за месяц . . . . 193 . . г.

Сроки представления:

1) В окрконторы к 5 числу след. за отч. месяца
2) В управления к 10 » » » » »
3) В НКПиТ » 20 » » » » »

			По собственному предприятию	По подведомственной сети
Количество переданных (исходящих и проходящих) телеграмм	1			
	Всего	2		
	С соблюдением контрольных сроков.	3		
	С превышением контрольных сроков	4		
	Из числа переданных с превышением контрольных сроков замедленно телеграмм	За ограничением действия предприятий 5		
		По техническим и прочим причинам. До 1 часа 6		
		От 1 до 3 час. 7		
		От 3 до 6 час. 8		
		От 6 до 24 час. 9		
		Свыше 24 часов 10		
Количество входящих телеграмм, доставленных адресатам	Всего	11		
	Из них:	С соблюдением контрольных сроков 12		
		С превышением контрольных сроков 13		
Сумма минут, затраченных на доставку		14		
Количество предприятий с производством телеграфных операций		15		
В том числе:	1. Выполнивших контрольные сроки как по прохождению телеграмм внутри предприятия, так и по доставке входящих адресатам	16		
	2. Выполнивших контрольные сроки только по прохождению телеграмм внутри предприятий	17		
	3. Выполнивших контрольные сроки только по доставке телеграмм адресатам	18		
	4. Невыполнивших контрольные сроки как по прохождению телеграмм внутри предприятий, так и по доставке входящих адресатам	19		

УУ при составлении сводки для НКПиТ суммируют столбец с данными К и отдельно столбец с данными сети К, помещая эти данные в соответствующих столбцах посылаемой в НКПиТ карточки.

Примечание. Для исчисления процентов замедленных передачей телеграмм производимого для целей наблюдения самим предприятием (следует процентировать число замедленных передачей телеграмм к общему числу переданных исходящих и проходящих, но не ко всему обмену), т. е. гр. 4 к гр. 2. Точно также по доставке следует процентировать число замедленных доставкой к общему числу доставленных телеграмм, т. е. гр. 13 к гр. 11.

22. Ответственность за точное выполнение настоящей инструкции лежит на администрации почтово-телеграфного предприятия.

23. При обследованиях предприятий следует проверить выполнение этой инструкции и принимаемые меры к быстрому продвижению телеграмм.

20. Для переданных (исходящих и проходящих) телеграмм.	21. Для входящих телеграмм, доставленных адресату.

Особенные причины превышения контрольных сроков.

Лицевая сторона.

Служебная

ПОЧТОВАЯ КАРТОЧКА

22. Какие проводились мероприятия по устранению причин, задерживающих выполнение контрольных сроков.

Куда . . . . . .

. . . . . .

Кому . . . . . .

. . . . . .

О предоставлении соответствующих помещений для операций по сберегательной кассе.

16 марта 1930 г. № 35/237.

В связи с проводимыми мероприятиями по широкому распространению безналичных расчетов, установлению системы выдачи зарплаты через сберегательные кассы и коллективного хранения в сберкассах облигаций госзаймов, об'ем работы п. т. сберегательных касс значительно увеличивается, поэтому Наркомфин тов. Брюханов обратился в Коллегию НКПиТ с просьбой о предоставлении для операций по сберегательной кассе соответствующих и удобных помещений, п р и к а з ы в а ю при постройке новых зданий для п. т. предприятий и капитальном переустройстве существующих зданий согласовывать с местной центральной сберегательной кассой отводимые помещения для сберегательных касс.

Н Антипов.

Об'явления почтового отдела НКПиТ.

I.

7 февраля 1930 г.

На стр. 13 брошюры «Как пользоваться почтой» третий абзац и примечание к нему заменяются следующей редакцией: «Ввоз и вывоз советской валюты не допускается вовсе». Исправьте.

II.

7 февраля 1930 г.

Так как сведения об изменениях в п.-т. сети предназначены для наклейки в список п.-т. предприятий, то в целях экономии они будут печататься на одной стороне листа.

Поэтому нумерация страниц сложенного листа сведений будет не в последовательном порядке.

III.

10 февраля 1930 г.

При заполнении талонных карточек многие газетные узлы проставляют только одну фамилию подписчика, чем нередко очень осложняют выяснение действительного подписчика.

При наличии однофамильцев необходимо при заполнении карточек писать не только фамилию подписчика, но обязательно его имя и отчество.

IV.

10 февраля 1930 г.

Имеются случаи, когда многие газетные узлы свои заказы на провинциальные издания направляют не в предприятие издательства, а в издательство непосредственно и, вследствие незнания условий договоров, заключенных этими издательствами с предприятиями издательств, очень часто недополучают следуемую по договору комиссию, не позволяя тем самым сдавать в доход ведомства следуемой по договору суммы комиссионного отчисления.

Для предупреждения этого необходимо всем узлам такую подписку посылать не в издательство непосредственно, а в учреждение связи, находящееся в месте выхода издания.

V.

13 февраля 1930 г.

Замечено, что часть льготных посылок, предназначаемых для склада УСМО, заадресовывается местами в НКПиТ, что влечет за собой бесцельную переброску посылок — с одного склада на другой.

Предлагается посылки в адрес склада УСМО адресовать: Москва, 12, склад УСМО.

В адрес склада НКПиТ — Москва, склад НКПиТ, Курский вокзал, дальняя платформа.

Посылки, подлежащие направлению непосредственно в НКПиТ, адресовать: Москва, 9, Тверская, 17.

Учреждения, отправляющие льготные посылки в Москву, должны точно разграничивать заадресование посылок, согласно их назначения.

VI.

13 февраля 1930 г.

В целях экономии бумаги предлагается всем учреждениям, где учет полученных почтовых отправлений ведется отдельно по каждому роду отправлений, использовать для записей тетрадь ф. 6 вместо тетради ф. 7 большого формата.

В этом случае слово «переводов» на обложке тетради следует заменить наименованием того рода отправлений, которое предполагается учитывать отдельно.

В тех учреждениях, где учет полученных отправлений ведется по одной тетради ф. 7 для нескольких видов отправлений (кроме переводов), там сохраняется ведение тетради ф. 7 ст. АТ-А-210×297.

VII.

16 февраля 1930 г.

Подтверждается об'явление НП от 30/X 1928 г., опубликованное в Бюллетене № 21 за 1929 год, о направлении в Саратов ЖДО адресов к посылкам, адресованным в Саратов.

VIII.

19 февраля 1930 г.

Участились жалобы подписчиков «Транспортной газеты» на неаккуратное получение этой газеты, адресуемой на ж.-д. станции жел.-дор. рабочим и служащим. Замедления этой газеты могут быть по причине сдачи ее из почтовых вагонов не непосредственно на адресную жел.-дорж. станцию, а в местные п.-т. учреждения, отстоящие иногда от вокзалов на несколько километров.

Необходимо это учесть для правильного направления из почтовых вагонов «Транспортной газеты», а местным учреждениям в целях устранения неправильного направления следует о всех случаях получения ими газет, подлежавших выдаче непосредственно на жел.-дор. станцию, сообщать соответствующим ЖДОЗ.

IX.

23 февраля 1930 г.

Согласно поступившего от НКТ СССР заявления, в один из почтовых вагонов на Московско-Белорусско-Балтийской железной дороге раз'ездными работниками не был допущен инспектор труда.

Подтверждается, что на основании Кодекса Законов о Труде, инспекторы труда имеют право доступа во все помещения для обследований условий труда, в том числе и в почтовые вагоны. Порядок посещения инспекторами труда почтовых вагонов указан в «Положении о перевозке почт по железным дорогам» (§ 92).

X.

26 февраля 1930 г.

Для ускорения продвижения почтовых вагонов при следовании их из ремонтных пунктов к местам назначения, а также в целях обеспечения сохранности их в пути и исключения необходимости во вторичной приемке в местах назначения приборов отопления этих вагонов, Центральным управлением вагоноремонтных заводов НКПС сделано, по соглашению с НКПиТ, распоряжение вагоно-рем-заводам о том, чтобы почтовые вагоны, выходящие из ремонта, отправлялись к местам назначения в горячем состоянии в сопровождении проводников.

Счета за сопровождение этих вагонов должны заверяться теми УУ, в ведении которых находятся ремонтные пункты, и по истечении квартала представляться для оплаты в НП.

Приложение. Копия распоряжения ЦУРЗ'а.

Служебная записка.

19 февраля 1930 г. № ЗП/19/57/152.

ТМ от ЦУРЗ.

На основании отношения почтового отдела НКПиТ за № 45/308 от 1/II 1930 г. предлагается почтовые вагоны, выходящие из ремонта, направлять на место назначения в горячем состоянии и с проводниками. Расход по сопровождению вагонов проводниками представлять счетами в НКПиТ по-квальтально.

За ЦУРЗД Вильянов.

XI.

28 февраля 1930 г.

Участились случаи возврата изданий, экспедируемых по адресной системе, в изорванном, помятом и грязном виде, с очень небрежными отметками о причине возврата, неясность которых не дает возможности принять какие-либо меры для выяснения путей к доставке этих изданий подписчикам.

Необходимо обратить на это внимание и добиться, чтобы работники почты при обработке возврата и его пересылке, особенно ценных журналов, принимали все меры для изжития указанных выше ненормальностей.

XII.

3 марта 1930 г.

В целях соответствия кассы с неоплаченными переводами, НП разъясняет, что на основании 3 абзаца ст. 326 почтовых правил, ч. IV 1929 г., переводы и суммы по ним, отправляемые для выплаты в нештатные агенства, чрез передвижные агенства и с/письмоносцев в узлах, подлежат выписке в расход по тетради ф. № 6 и переводным сводам оборотов графой 19 «выслано в агентства», а по возвращении оплаченных бланков (а равно и неоплаченных с деньгами) — приходом по своду оборотов гр. 7 «получено из агентства» и расходом по гр. 14 «выплачено» (ст. 785 почтовых правил, ч. IV).

Этот порядок следует применять и по сводам штатных агентств в тех случаях, когда оплаченные переводы с участков возвращаются на другой день, с тою лишь разницей, что контроль за отправленными на участки переводами ведется по дубликатам описей ф. 12-а (ст. 181 инструкции для агентств изд. 1930 г.). В таких случаях в сводах должны вводиться графы: в расходе «выслано в агентство» и в приходе «получено из агентства».

XIII.

11 марта 1930 г.

Об'является для сведения и принятия мер к устранению дефективности обработки почтовых отправлений вторая сводка неправильностей, учтенных 14 контрольными пунктами, согласно циркуляра № 41/47 («Бюлл.» № 18 1929 г.).

СВЕДЕНИЯ

о неправильностях обработки почтовых отправлений за период с 10 января до 10 февраля 1930 года.

(по данным 14 контрольных пунктов)

Управления связи	Неправил. и неясное оформл. почт. отправ. (отсут. или неясн. подават. №№, контрольных печатей, календарных штемпелей и ярлыков и др.)	Неправильное направление (засылки и засортировки)	Неправильная и небрежная заделка пачек и пост-пакетов	Неправильная и небрежная заделка почтовых вещей	Провозы	Неправильная оплата	Неправильное составление документов	Нарушение стандар. бланк. ярлык и док.
1	2	3	4	5	6	7	8	9
Белорусское	16	514	2	1	—	1	22	—
Дальне-Восточное	37	—	—	—	—	—	—	—
Закавказское	95	48	11	—	—	—	—	11
Ивановское	15	35	—	—	—	—	—	9
Казакское	13	1	1	—	—	—	—	4
Московское	530	4.636	82	9	—	—	55	83
Нижегородское	101	252	—	—	—	—	18	1
Ниж.-Волжское	29	33	7	—	—	—	—	1
Северное	30	99	—	—	—	—	1	19
Сев.-Западное	61	381	13	11	—	42	17	—
Сев.-Кавказское	121	350	52	—	—	—	23	79
Сибирское	43	12	—	—	—	1	—	1
Средне-Азиатское	36	5	14	—	—	—	—	—
Средне-Волжское	93	34	—	—	—	1	16	—
Уральское	339	22	—	2	—	1	—	2
Центр. Чёр. Обл.	72	583	5	—	—	—	30	10
Юго-Западное	134	911	30	—	—	—	6	2
Южное	114	206	21	—	—	2	—	4
	1.879	8.122	238	23	—	48	188	219

Об'явления статсекции НКПиТ.

I

13 февраля 1930 г.

В связи с выявившейся на местах необходимостью изучать производительность труда по отдельным предприятиям рекомендуется:

1. Местную корреспонденцию (ст. 71 почтовых правил, ч. I) учитывать не только по моменту приема (отправленную), но и отдельно полученную (доставленную) данным предприятием, для чего во всех сводных листках к ф. 56 графы местной корреспонденции следует делить пополам и в одной графе проставлять отправленные, а в другой — полученные (доставленные); при чем корреспонденцию, обработанную (принятую и доставленную) целиком данным предприятием, необходимо включать как в отправленную, так и в полученную.

2. В отчетную карточку ф. 56 местную корреспонденцию следует включать, как установлено инструкцией, только один раз, учтенную по моменту приема (отправленную), так как в целом по району, округу, области и СССР количество отправленной местной корреспонденции должно совпадать с полученной.

3. При переводе местного обмена по отдельным предприятиям в учетные единицы применяйте для отправленной корреспонденции коэффициенты, установленные для отправленной иногородней корреспонденции, а для полученной местной — коэффициенты полученной иногородней.

При переводе местного обмена в учетные единицы в целом по району, округу, области и СССР, учтенного в карточке только один раз — по моменту приема (отправления), применяйте к этим цифрам полные коэффициенты иногородней корреспонденции (равные сумме коэффициентов отправления и получения).

II.

24 февраля 1930 г.

Статсекция просит предприятия, в которых имеются излишки инструкций к карточке основной статистики ф. 56, выслать таковые в статсекцию НКПиТ.

Издательство НКПиТ. Ответственный редактор Кузичкин Ф. М.

Мособлит № 6232. Изд. НКПиТ. Зак. № 1753 Тираж 16000

«Мосполиграф», 18 типо-цинкография „Мысль Печатника" Москва, Петровка, 17

Пролетарии всех стран, соединяйтесь!

ВЫХОДИТ ДВА РАЗА В МЕСЯЦ
на год — 10 р., на 6 мес. — 5 р. 50 к., на 3 мес. — 3 р.
Отдельные №№ 35 коп.
Тариф об'явл.: 1 пол. — 180 р., ½ пол. 100 р., ¼ пол. — 60 р., для учреждений связи скидка 40%.
Подписка принимается во всех предприятиях связи.

БЮЛЛЕТЕНЬ

НАРОДНОГО КОМИССАРИАТА ПОЧТ и ТЕЛЕГРАФОВ

ДЕСЯТЫЙ ГОД ИЗДАНИЯ

№ 8 | 27 апреля 1930 г. | № 8

СОДЕРЖАНИЕ:

Постановление Коллегии Народного Комиссариата Почт и Телеграфов СССР.

— О результатах обследования доставки почтовых отправлений и периодической печати в Ярославле, Вологде, Вятке, Перми, Мотовилихе, Свердловске, Челябинске и Самаре.

Приказ Народного Комиссариата Почт и Телеграфов и Народного Комиссариата Путей Сообщения СССР.

№ 1462. Об эксплоатации электрического освещения почтовых вагонов.

Приказы Народного Комиссара Почт и Телеграфов СССР и его Заместителя.

№ 11/296. Об изменениях и дополнениях временной инструкции «о порядке прохождения и утверждения заданий и проектов по капитальному строительству на 1929/30 и 1930/31 г.г.».

№ 71/310. Об организации при НКПиТ Центрального управления капитальным строительством связи.

№ 9/338. О порядке использования технического персонала.

Циркуляры Народного Комиссариата Почт и Телеграфов СССР.

№ 45а/255. Об изменении порядка ремонта почтовых вагонов и составления программы ремонта на 1930/31 г.

№ 48/256. Об отработке эмиссионных телеграмм в очереди правительственных.

№ 48/257. О метеорологических пунктах.

№ 41/260. О сокращении расходования свинцовых пломб.

№ 86/261. Об изменении циркуляра от 13 ноября 1929 г. за № 86/55 о порядке финансирования учреждений связи через корреспондентскую сеть Госбанка.

№ 31/263. О порядке изменения лимитов по расчетным счетам управлений связи.

№ 41/264. Об изменении правил внутренней обработки почтовых отправлений, часть II.

№ 47/265. О таксах за религиозную литературу.

№ 47/268. Об установлении платы за доставку на дом ценных отправлений до 3 рублей.

№ 23/271. О возобновлении приема международных авиопочтовых отправлений, предназначенных к пересылке по воздушным линиям общества «Дерулуфт»: а) Москва — Смоленск — Ковно — Кенигсберг — Данциг — Берлин и б) Ленинград — Таллинн — Тильзит — Кенигсберг — Данциг — Берлин и далее по международным авиолиниям других обществ.

№ 28/273. О содействии социалистическому соревнованию.

№ 47/275. О запрещении пересылки в ценных письмах денег.

№ 47/279. О замене новой редакцией статьи 96 сборника тарифов.

№ 48/276. О правильном заадресовании телеграмм, посылаемых в Москву на имя высших правительственных учреждений СССР и РСФСР.

— Исправление к постановлению ВСНХ и НКПиТ СССР о предельных розничных ценах на радиоизделия («Бюлл.» НКПиТ № 7).

— Поправка.

Постановление Коллегии Народного Комиссариата Почт и Телеграфов СССР.

«Утверждаю».
Н Антипов.

О результатах обследования доставки почтовых отправлений и периодической печати в Ярославле, Вологде, Вятке, Перми, Мотовилихе, Свердловске, Челябинске и Самаре.

(Протокол № 33 п. 235 от 8 апреля 1930 г.).

1. Констатировать, что настоящим обследованием, равно как обследованием доставки почтовых отправлений и периодической печати в Москве, произведенным УСМО, в Харькове, произведенным РКИ, устанавливается, что местная почтовая администрация не предприняла необходимых мер к улучшению этой службы.

2. Неудовлетворительная доставка почт и периодической печати в городах об'ясняется не столько недостатком штата, сколько невниманием к этой службе со стороны администрации, отсутствием систематической работы по организации доставчных участков и труда письмоносцев, неисполнением указаний НКПиТ об особо тщательном подборе штатов простого отдела, контроле обработки простых почт и газет и других мероприятий по улучшению доставочной службы.

3. Поставить на вид начальникам управлений связи Ивановского, Северного, Уральского, Средне-Волжского и Нижегородского края неудовлетворительное состояние у них доставочного аппарата, поручив выявить виновных как в обследованных учреждениях, так и в управлении, и привлечь к строгой ответственности до предания суду включительно, уведомив НКПиТ об исполнении в месячный срок.

4. Поручить УСМО представить доклад в НКПиТ о мерах, предпринятых в результате обследования доставочного аппарата в Москве.

5. Обязать начальников управлений связи и заведывающих местными учреждениями в двухмесячный срок обеспечить правильное функционирование доставочной службой и выполнение контрольных сроков обработки почт.

6. Кроме того, поручить УН:

а) обеспечить систематическое руководство доставочной службой, распорядившись о назначении в помощь заведывающим простыми отделами ответственных организаторов доставочных участков;

б) в целях улучшения доставки предоставить заведывающим простыми отделами контор и крупных отделений право найма и увольнения рабочей силы, выделив для них годовой фонд зарплаты;

в) вменить в обязанность заведывающим простыми отделами своевременный учет результатов соцсоревнования работников доставочной службы и ежемесячное обсуждение с ними качественных результатов работы;

г) ускорить районирование доставочной службы в городах, в целях сокращения холостых ходов письмоносцев;

д) УСМО в месячный срок организовать опыт доставки почт на участки автотранспортом, открыв доставочные пункты в районе одного из отделений непосредственно на участках, и о результате представить доклад к 1 июля.

7. Предложить местной администрации:

а) переводить доставку на сдельную систему оплаты (в пределах фонда зарплаты), начав с отправлений, поддающихся легкому учету (регистрируемых отправлений и газет, рассылаемых по безадресной системе);

б) в учреждениях, с большим количеством поступающих доплатных отправлений, установить премирование письмоносцев за доставку этих отправлений в размере не свыше 2 коп. с отправления из доплатных сборов, при условии одновременной успешной доставки прочих отправлений и отсутствии жалоб адресатов на неаккуратность письмоносцев;

в) в пунктах, где не производится доставка посылок и переводов, организовать ее за счет доставочной платы, расходуя не свыше 50—70%.

8. Для прекращения замедления корреспонденции и газет воспретить письмоносцам возвращение с участка врученной им почты по случаю окончания срока доставки.

9. Поручить НП в месячный срок разработать и издать указания о мерах, обеспечивающих скорейшую выдачу из почтовых учреждений или доставку бандеролей с наложенным платежом и пенсий.

10. Поручить НТР разработать и издать в месячный срок указания о мерах, обеспечивающих устойчивость штата письмоносцев и приток на эту работу молодежи, а также бесперебойную доставку почт и газет при применении ст. 106 колдоговора.

11. Поручить НП:

а) в двухнедельный срок издать правила об условиях, которые должны быть обеспечены населением для бесперебойной доставки почт и газет, и мерах, принимаемых ведомством в случае нарушения этих правил;

б) в месячный срок издать указания о расширении обмена почт с коллективами;

в) в тот же срок издать единую инструкцию для городских письмоносцев, инструкцию для организаторов участков и переиздать правила газетной службы.

12. Для усиления руководства выделить в НКПиТ и УУ ответственных исполнителей за регулирование доставочной службы в пределах существующего штата.

13. Произвести выборочное обследование работы сельских письмоносцев, согласовав с ЦК Связи посылку с этой целью нескольких бригад на места, и о результате доложить Коллегии к 1 июля.

14. Поручить НИ организовать проверку настоящих постановлений, представив доклад в Коллегию к 1 октября с. г.

Приказ Народного Комиссариата Почт и Телеграфов и Народного Комиссариата Путей Сообщения СССР.

Об эксплоатации электрического освещения почтовых вагонов.

30 марта 1930 г. № 1462.

(В развитие приказов № 9514 от 4/VI—27 г. и № 398 от 29/VI—28 г.).

Несмотря на приказ за № 9514 от 4 июня 1927 г., предписывающий производить обязательно питание электрической энергией всех почтовых вагонов, циркулирующих в поездах, освещающихся электричеством, в последнее время особенно участились случаи невключения почтовых вагонов в поездную сеть электрического освещения.

Электрическое освещение почтовых вагонов нарушается обыкновенно вследствие постановки в поезд между почтовым вагоном и составом поезда одного или нескольких вагонов, не снабженных подвагонной магистралью. При этом присоединение почтового вагона к поездной магистрали обыкновенно затрудняется либо вследствие безучастного отношения к этому делу со стороны ДС, либо вследствие халатного отношения поездного электрика, либо вследствие отсутствия в составе поезда перекидного шнура.

Несмотря на неоднократные распоряжения ЦУЖЕЛ'а об исполнении приказа за № 9514 и о принятии мер к упорядочению этого дела, со стороны правлений дорог проявляется безразличное к нему отношение.

Для упорядочения эксплоатации электрического освещения почтовых вагонов, настоящим предлагается следующее:

1. Пассажирские, не снабженные подвагонными магистралями вагоны, которые намечается ставить в дальнейшем в почтовые поезда, надлежит снабдить этими магистралями в срочном порядке.

2. В случае необходимости постановки в поезда оборудованных электрическим освещением вагонов, не имеющих подвагонных магистралей, они должны ставиться таким образом, чтобы было возможно питание почтовых вагонов от вагонов электрических станций.

3. Для улучшения электрического освещения почтовых поездов предлагается, в исполнение циркуляра ЦШ за № ШЭ—142-2 от 26 января 1929 года на имя ЧПТ всех дорог, во все поезда, имеющие в своем составе более десяти вагонов, в том числе и почтовый, ставить два вагона-станций, причем один из этих вагонов-станций должен находиться возможно ближе к почтовому, не далее как третьим вагоном от него.

4. Правления дорог должны принять меры к тому, чтобы на заявления почтовых агентов о бездействии электрического освещения почтовых вагонов обращалось больше внимания, независимо от того, в каких поездах эти вагоны курсируют.

Кроме того, правления дорог должны строго предписать поездным электрикам иметь особенный надзор за освещением почтовых вагонов и при включении в поездную магистраль всякого почтового вагона обязательно производить предварительную проверку исправности электрического освещения в нем, а также не допускать прекращения электрического освещения в почтовом вагоне в случае неправильной постановки между почтовым вагоном и вагоном-станцией вагонов, не снабженных подвагонными магистралями, устраивая в этих случаях надежную временную магистраль.

5. Как агенты жел. дорог, так и агенты НКПиТ должны соблюдать все изложенное в «соглашении Народного комиссариата почт и телеграфов и Народного комиссариата путей сообщения» (приказ № 9514 от 1927 г.).

6. Все вопросы эксплоатации и действия электрического освещения в почтовых вагонах должны разрешаться на местах в порядке настоящего приказа № 9514 от 1927 г. между управлениями связи и правлениями дорог непосредственно; спорные же вопросы в случае недостижения договоренности между этими органами надлежит переносить на разрешение в местные органы РКИ.

За Народного комиссара путей сообщения
член коллегии НКПС **Полюдов.**

За Народного комиссара почт и телеграфов
Любович.

Приказы Народного Комиссара Почт и Телеграфов СССР и его Заместителя.

Об изменениях и дополнениях временной инструкции «о порядке прохождения и утверждения заданий и проектов по капитальному строительству на 1929/30 и 1930/31 гг.».

28 марта 1930 г. № 11/296.

Во исполнение постановления СНК Союза ССР от 21 октября 1929 года об изменении постановления СНК СССР «о мерах по упорядочению капитального строительства, осуществляемого НКПиТ» (Собр. Зак. № 69, ст. 649) внести в утвержденную врид. Н т. Мусатовым 22 октября 1929 года временную инструкцию «о порядке прохождения и утверждения заданий и проектов по капитальному строительству на 1929/30 и 1930/31 гг.» («Бюлл.» НКПиТ 1929 г. № 17, стр. 193) следующие изменения и дополнения:

П. 10-й изложить в следующей редакции: «все эскизные проекты сверхлимитного строительства и типовые проекты подвергаются экспертизе в экспертной комиссии НТК с участием производственных отделов, ЦЛС, представителя НКТ СССР и с обязательным вызовом представителей соответствующих управлений связи».

Дополнить инструкцию пунктами: 10-а, 10-б, 10-в, 10-г, 10-д, 10-е и 10-ж в следующей редакции:

«п. 10-а. Представитель НКТ СССР участвует в экспертизе проектов лишь в части, касающейся вопросов охраны труда, с правом решающего голоса.

п. 10-б. При заявленном представителем НКТ в письменной форме несогласии с решением экспертной комиссии по вопросу, касающемуся охраны труда, НКПиТ передает спорный вопрос на разрешение Народного комиссара труда СССР.

п. 10-в. О времени заседания экспертной комиссии НКТ СССР извещается повесткой не позднее, чем за 7 дней до дня заседания. К повестке прилагаются подлежащие рассмотрению с участием НКТ СССР проекты в одном экземпляре.

п. 10-г. Согласованные с НКТ СССР проекты дальнейшему согласованию с местными органами НКТ не подлежат, за исключением тех случаев, когда экспертной комиссией вместе с представителем НКТ будет признано необходимым передать весь проект в целом или часть его по вопросам охраны труда на согласование с органами НКТ по месту осуществления строительства.

п. 10-д. Окончательные проекты сверхлимитного строительства и составленные в проектном бюро ЦС проекты нижелимитного строительства, если они не передаются на экспертизу в НТК, согласовываются по вопросам охраны труда с НКТ непосредственно самим ЦС применительно к порядку, указанному в п.п. 10-а, 10-б и 10-в настоящей инструкции.

п. 10-е. Согласование проектов нижелимитного строительства по вопросам охраны труда управлениями связи с местными органами труда производится применительно к порядку и условиям, указанным в п.п. 10-а, 10-б и 10-в настоящей инструкции с той лишь разницей, что в случае несогласия представителя местного органа НКТ с решениями по вопросам охраны труда, — спорный вопрос передается управлением связи на разрешение заведывающего местным отделом труда.

п. 10-ж. Все проекты по расширению, реконструкции и капитальному ремонту существующих сооружений связи согласуются с органами НКТ в том же порядке, который установлен настоящей инструкцией для проектов на новые сооружения, т. е. в тех случаях, когда работа относится к сверхлимитному строительству — порядком, указанным в п.п. 10, 10-а, 10-б и 10-в инструкции, а когда работа относится к строительству нижелимитному — порядком, указанным в п. 10-е».

Н Антипов.

Об организации при НКПиТ Центрального управления капитальным строительством связи.

4 апреля 1930 г. № 71/310.

На основании ст. 4 положения о НКПиТ приказываю.

1. Организовать при НКПиТ Центральное управление капитальным строительством связи (Цустройсвязь) на основах утвержденного мною 1 апреля сего года положения о нем.

2. В состав нового управления, кроме преобразуемого ЦС, включить группу почтовой техники с подведомственными ей почтовыми мастерскими.

3. Назначить начальником Цустройсвязи НКЧ т. Волленберга Г. Л, с освобождением его от обязанностей начальника эксплоатационно-технического управления и заместителя председателя научно-технического комитета.

4. Заместителем начальника Цустройсвязи назначить ЦСН тов. Гаврилова Я. И. с возложением на него временного исполнения обязанностей управляющего проектно-монтажной конторой.

5. Управляющим конторой гражданских сооружений назначить зав. бюро по гражданскому строительству тов. Арапова В. Ф.

6. Осуществление в кратчайший срок организации структуры Цустройсвязи и работы его на основе утвержденного положения о нем возложить на т. Волленберга, предоставив последнему определить порядок и срок передачи из НП в Цустройсвязь группы почтовой техники с подведомственными ей мастерскими.

Указанную реорганизацию провести с тем, чтобы не был нарушен нормальный ход работ по подготовке и развертыванию строительной кампании текущего года.

Н Антипов.

«У т в е р ж д а ю».
Н Антипов.
1 апреля 1930 г.

ПОЛОЖЕНИЕ

о Центральном управлении капитальным строительством связи при Народном комиссариате почт и телеграфов СССР (Цустройсвязь).

А. О б щ и е п о л о ж е н и я.

Ст. 1. Центральное управление капитальным строительством связи (Цустройсвязь) организуется Народным комиссариатом почт и телеграфов для выполнения следующих основных задач:

а) организации и осуществления всего сверхлимитного капитального строительства НКПиТ;

б) выполнения особо сложных и ответственных об'ектов нижелимитного капитального строительства по специальным соглашениям, заключаемым Цустройсвязью с управлениями связи;

в) инструктирования и консультации управлений связи, на основе специальных соглашений, по вопросам осуществляемого последними нижелимитного капитального строительства.

Ст. 2. Центральное управление капитальным строительством связи имеет обособленный бюджет и содержится за счет процентных отчислений от стоимости осуществляемого им строительства в размерах, установленных для строительных организаций действующими законами, правилами и инструкциями.

Суммы, получаемые Цустройсвязью по соглашениям с управлениями связи за инструктирование и консультации последних по вопросам нижелимитного капитального строительства, поступают в доходную часть бюджета Цустройсвязи.

Ст. 3. Центральное управление капитальным строительством связи составляет и выполняет свою производственную программу на основе:

а) титульных программ сверхлимитного строительства, утверждаемых Коллегией НКПиТ по представлениям планового управления;

б) годовых производственных и финансовых планов, разрабатываемых Цустройсвязью и утверждаемых Коллегией, и

в) соглашений с управлениями связи на производство работ по нижелимитному строительству.

Ст. 4. Средства на проектирование и осуществление сверхлимитного капитального строительства переводятся в распоряжение Цустройсвязи по календарному плану, утверждаемому Коллегией НКПиТ, а

на осуществление нижелимитного строительства — порядком, определяемым специальными соглашениями с управлениями связи.

Все поступающие средства расходуются Цустройсвязью на нужды строительства в соответствии с утвержденными сметами в пределах утвержденных программ строительства.

Ст. 5. Центральное управление капитальным строительством связи подотчетно Народному комиссариату почт и телеграфов.

Ежегодно, в срок по указанию Народного комиссара, управление представляет в Коллегию НКПиТ балансы и отчеты о своей деятельности.

При рассмотрении баланса и отчета Коллегия НКПиТ, при наличии остатков средств, полученных Цустройсвязью на выполнение осуществленного им строительства и экономии в расходовании процентных отчислений, предусмотренных в ст. 2 настоящего положения, — разрешает вопрос о направлении этих сумм и об обращении их полностью или в части на расходы по улучшению, рационализации и механизации строительства Цустройсвязи, премирование его технического персонала, а также на образование запасного капитала и материального фонда Цустройсвязи.

Б. Организация.

I. Общая структура.

Ст. 6. Центральное управление капитальным строительством связи организуется вне структуры НКПиТ, подчиняется непосредственно Народному комиссару почт и телеграфов и является учреждением, действующим в соответствии с настоящим положением в качестве самостоятельного органа НКПиТ, имеющего право пользоваться специальной, ему присвоенной гербовой печатью.

Ст. 7. Центральное управление капитальным строительством связи возглавляется начальником его, назначаемым Народным комиссаром почт и телеграфов из числа членов коллегии Народного комиссариата.

При начальнике управления состоят его заместитель и инспекторская группа.

Заместитель назначается Народным комиссаром по представлению начальника управления и в отсутствии последнего пользуется всеми правами, предоставляемыми начальнику настоящим положением.

Постоянные обязанности заместителя устанавливаются специальным приказом начальника управления.

Работники инспекторской группы назначаются непосредственно распоряжением начальника управления.

Ст. 8. В состав Центрального управления капитальным строительством связи входят: а) проектно-монтажная контора, б) контора гражданских сооружений, в) учетно-плановая группа, г) юрисконсультская группа, д) сводная бухгалтерия, е) секретариат управления.

Примечание. В отношении разработки лабораторными методами всякого рода технических вопросов, исследований материалов, изучения заграничного опыта и т. д. Цустройсвязь обслуживается научно-техническим управлением НКПиТ, для чего в последнем за счет Цустройсвязи и по соглашению с ним содержится соответствующий штат.

Ст. 9. Проектно-монтажная контора и контора гражданских сооружений возглавляются управляющими этими конторами, назначаемыми Народным комиссаром почт и телеграфов по представлениям начальника Цустройсвязи.

Работа контор строится на принципе полного внутреннего хозрасчета и регулируется специальными положениями о них, разрабатываемыми управляющими конторами и утверждаемыми начальником Цустройсвязи.

Этими же положениями определяется и внутренняя организация контор.

Штаты контор разрабатываются управляющими конторами и утверждаются начальником Цустройсвязи.

Ст. 10. Учетно-плановая и юрисконсультская группы Цустройсвязи, а также сводная бухгалтерия и секретариат возглавляются заведывающими, назначаемыми начальником Цустройсвязи, которым утверждаются и штаты этих частей.

II. Основные функции контор и групп Цустройсвязи.

Ст. 11. Основными функциями как проектно-монтажной конторы, так и конторы по гражданскому строительству являются:

1. В части проектирования.

На основе нарядов, получаемых от учетно-плановой группы Цустройсвязи:

а) составление годовых календарных планов осуществления проектирования, поручаемого конторе;

б) производство детальных экономических и технических изысканий при проектировании об'ектов сверхлимитного капитального строительства, намеченного к осуществлению титульной программой строительства (функция только проектно-монтажной конторы);

в) проектирование об'ектов нижелимитного капитального строительства на основе соглашений, заключаемых Цустройсвязью с отдельными управлениями связи по заданиям, разрабатываемым последним;

г) составление эскизных и окончательных технических проектов с экономическим обоснованием их, а также финансово-материальных смет и годовых календарных планов выполнения отдельных об'ектов строительства вместе с годовыми планами их финансирования;

д) разработка на основе утвержденных эскизных проектов окончательных проектов с расчетами конструкций и рабочими чертежами;

е) разработка стандартов отдельных сооружений, стандартов их частей, а также типовых проектов;

ж) выработка технических условий на материалы и производство работ;

з) разработка методологии проектирования, составление и издание технических правил и наставлений по производству строительных работ, а также всякого рода руководств о методах проектирования;

и) учет достижений и составление по ним отчетных данных в области осуществленного конторой проектирования;

к) инструктирование и консультация управлений связи по вопросам проектирования на основе заключенных с управлениями Цустройсвязью специальных соглашений.

2. В части осуществления строительства:

а) составление детальных календарных планов производства работ, их финансирования и материального снабжения по отдельным об'ектам, а также определение потребности в техническом персонале и квалифицированной рабочей силе, необходимой для осуществления работ;

б) организация, на основе утвержденных планов строительства, технических проектов и смет, производства всех поручаемых конторе работ, — хозяйственным, подрядным или смешанным способом, в зависимости от характера работ, местных условий и хозяйственной целесообразности;

в) организация на местах производства работ своих филиалов, а также контор начальников и производителей работ, разработка штатов, инструкций и положений, регулирующих их деятельность, инструктаж и технический контроль за выполняемыми работами;

г) определение, на основании производственной программы конторы, общей годовой потребности в материалах для работ;

д) составление годовых заявок на импортные заказы и на материалы, производство которых внутри СССР регулируется генеральными договорами НКПиТ с промышленностью, своевременная передача этих заявок в контору снабжения НКПиТ, а также передача этой конторе, на основе календарных планов материального снабжения, конкретных поручений по заготовке указанных материалов и наблюдение за точным и своевременным выполнением поручений;

е) организация и непосредственное снабжение работ инструментами и всеми материалами, за исключением указанных в разделе «д» с максимальным

использованием для нужд строительства местных материалов;

ж) регулирование и распределение по отдельным работам всех материалов как поступающих от конторы снабжения НКПиТ, так и заготавливаемых непосредственным распоряжением;

з) организация учета материалов, расходуемых на строительстве, осуществляемом конторой, и составление сводных отчетов по их расходованию, на основании данных с мест производства работ, статистических сводок и прочих учетных материалов;

и) организация и осуществление максимальной механизации строительства;

к) организация подсобных производственных предприятий и руководство их работой;

л) учет в самом процессе производства работ достижений в области снижения их стоимости, повышения качества, техники и организации строительства и составление в этой области соответствующих отчетных данных;

м) составление на основе бухгалтерских и иных данных материальных и финансовых отчетов по отдельным об'ектам строительства и сводных отчетов по всем работам, выполняемым конторой;

н) инструктирование и консультация управлений связи по вопросам осуществления нижелимитного капитального строительства на основе соглашений, заключенных с управлениями Цустройсвязью.

3. В части изучения стоимости и рационализации строительства:

а) изучение стоимости отдельных элементов строительства, осуществляемого конторой;

б) изыскание способов и разработка методов снижения стоимости строительства, в соответствии с правительственными директивами в этой области;

в) разработка методов и осуществление рационализации строительных процессов.

4. В части тарифно-нормировочной:

а) разработка и заключение с органами профсоюзов коллективных договоров и тарифных соглашений и обобщение практики заключения тарифных соглашений местными органами конторы;

б) разработка вопросов оплаты труда и рационального использования рабочей силы и технического персонала, а также изучение и разработка мероприятий по вопросам повышения производительности труда;

в) разработка норм урочного положения и расхода материалов, а также выработка расценок на работы;

г) разработка вопросов премирования технического персонала, занятого на работах конторы, в соответствии с правительственными директивами, постановлениями и инструкциями.

5. В части личного состава:

а) прием и увольнение рабочих и служащих;

б) учет, изучение, подбор и распределение кадров административных, административно-технических и технических работников конторы;

в) наблюдение за правильным и целесообразным использованием командного технического состава конторы на работах, а также определение необходимости повышения квалификации отдельных работников;

г) выдвижение на административную и техническую работу новых кадров из числа низовых работников строительства;

д) продвижение способных и активных администраторов и техников на более ответственную командную работу.

Ст. 12. На учетно-плановую группу возлагается:

а) составление, увязка и оформление общего годового плана капитального строительства, поручаемого Цустройсвязи путем получения и учета поручений планового управления НКПиТ по сверхлимитному капитальному строительству и соглашений с управлениями связи по нижелимитному капитальному строительству;

б) выдача оперативным конторам нарядов на проектирование и строительство;

в) составление и оформление сводного годового производственно-финансового плана и общего бюджета по Цустройсвязи на предстоящий операционный год на основе планов, разработанных проектно-монтажной конторой и конторой гражданского строительства;

г) контроль и наблюдение за выполнением календарных производственно-финансовых планов на основе периодической отчетности оперативных контор, сводной бухгалтерии и статистических сводок;

д) составление периодических отчетов о деятельности Цустройсвязи в целом;

е) учет и сводка достижений в области механизации, рационализации и снижения стоимости строительства, осуществляемого конторами Цустройсвязи.

Ст. 13. В круг ведения юрисконсультской группы входит:

а) разработка совместно с соответствующими конторами и группами управления законопроектов по вопросам, связанным с капитальным строительством ведомства, согласование этих законопроектов с подлежащими частями НКПиТ и направление их в юрисконсультскую группу НКПиТ для дальнейшего оформления и направления в подлежащие законодательные органы;

б) рассмотрение законопроектов, указаний и распоряжений директивных органов и Коллегии НКПиТ в области капитального строительства, поступающих в Цустройсвязь для отзыва и исполнения, передача этих законопроектов, указаний и распоряжений на заключение и исполнение заинтересованным ответственным исполнителям управления, наблюдение за сроками исполнения поручений и представления ими заключений в юристконсультскую группу, увязка заключений, анализ законопроектов с правовой точки зрения, окончательное редактирование заключений и представление их на подпись начальнику управления;

в) предварительное рассмотрение, корректирование с точки зрения наибольшей правовой охраны интересов управления, согласование с действующим законодательством и окончательное редактирование обязательств и договоров, заключаемых непосредственно управлением или его конторами, а равно и всякого рода переписки, порождающей какие-либо юридические отношения с третьими лицами, завизирование отредактированных договоров, обязательств и соответствующей переписки;

г) рассмотрение под углом зрения согласованности с действующими законами и распоряжениями всех проектов положений, инструкций, циркуляров и приказов, издаваемых как начальником Цустройсвязи, так и управляющими конторами, за исключением приказов по личному составу, визирование, регистрация, выпуск их, хранение нарядов с подлинными положениями, инструкциями, циркулярами и приказами, систематизация законодательных материалов и ведомственных распоряжений и выдача по ним справок;

д) определение законодательного материала, подлежащего опубликованию в приказах по управлению;

е) дача письменных и устных справок и заключений по всем юридическим вопросам, возникающим в оперативной работе контор и частей Цустройсвязи;

ж) ведение гражданских и уголовных дел и представительство от лица управления и его контор в судебных, административных и иных органах.

Ст. 14. В круг ведения сводной бухгалтерии входит:

а) составление сводных финансово-кассовых планов, на основе утвержденного годового бюджета Цустройсвязи и детальных финансово-кассовых планов контор, а также наблюдение за точным и своевременным их выполнением финансирующими органами НКПиТ;

б) финансирование всех работ, осуществляемых конторами Цустройсвязи в пределах утвержденных планов по требованиям, поступающим от управляющих конторами;

в) наблюдение, инструктирование и контроль за ведением учета и отчетностью контор;

г) разработка форм книг и документов, а также установление порядка их прохождения;

д) проверка представляемых конторами периодических отчетов;

е) составление сводных периодических и годовых балансов и отчетов по Цустройсвязи;

ж) ведение взаимных расчетов управления с конторами и финансирующими органами НКПиТ;

з) своевременное представление в НКПиТ и надлежащие государственные учреждения сводных отчетных бухгалтерских сведений по Цустройсвязи в целом;

и) составление всякого рода циркуляров и инструкций, регулирующих счетное дело в конторах Цустройсвязи;

к) выявление остатоков средств, полученных Цустройсвязью на выполнение осуществляемого им строительства и экономии в расходовании процентных отчислений, предусмотренных в ст. 2 настоящего положения.

Ст. 15. На секретариат Цустройсвязи возлагается:

а) организация и руководство работой канцелярского аппарата и аппарата по хозяйственному обслуживанию управления;

б) регистрация всей переписки, поступающей в управление от разных учреждений, организаций и лиц, распределение и передача этой переписки соответствующим конторам и частям, отправка всей исходящей от управления переписки, а также наблюдение за своевременным и точным исполнением резолюций и распоряжений начальника управления и его заместителя;

в) на основании утвержденных штатов, — оформление приема на службу в Цустройсвязь (за исключением контор, самостоятельно ведающих своим личным составом) рабочих и служащих, а также наблюдение за точным соблюдением в отношении их труда всех норм КЗоТ, инструкций НКТ, а также всех прочих инструкций и законоположений, относящихся к приему, увольнению, выплате зарплаты, охране и регулированию труда служащих и рабочих, составление правил внутреннего распорядка и наблюдение за точным их выполнением;

г) ведение трудовых списков и точного учета личного состава, учет военнообязанных, регистрация взысканий, наложенных на отдельных рабочих и служащих;

д) своевременный и правильный учет инвентаря Цустройсвязи и наблюдение за его правильным использованием;

е) разработка всякого рода инструкций, положений и циркуляров, устанавливающих применение в Цустройсвязи различных распоряжений Коллегии НКПиТ и правительственных органов, а также составление докладов по вопросам общего характера.

В. Права и обязанности начальника Цустройсвязи, а также управляющих конторами и заведующих частями.

I. Начальник Цустройсвязи.

Ст. 16. На начальника Цустройсвязи возлагается общее руководство и надзор за вверенной ему отраслью деятельности НКПиТ и ответственность за надлежащее выполнение возложенных на Цустройсвязь задач.

Ст. 17. В своей деятельности начальник Цустройсвязи руководствуется законами и распоряжениями правительства, издаваемыми в их развитие положениями, правилами и инструкциями, положением о Народном комиссариате почт и телеграфов СССР, настоящим положением и распоряжениями и указаниями Народного комиссара почт и телеграфов.

Ст. 18. Начальник Цустройсвязи по вопросам, входящим в круг ведения вверенного ему управления, имеет право непосредственного сношения со всеми органами и учреждениями как республиканского, так и союзного масштаба, за исключением сношений с высшими правительственными союзными и республиканскими органами (ЦИК, ВЦИК, СТО, СНК, Госплан СССР), каковые сношения ведутся им через Народного комиссара.

Ст. 19. Начальнику Цустройсвязи для обсуждения вопросов, входящих в круг его компетенции, предоставляется право созывать совещания с приглашением для участия в них представителей центральных и местных органов НКПиТ и других ведомств и учреждений, а также сведующих лиц и экспертов.

Ст. 20. Начальнику Цустройсвязи предоставляется право и в соответствующих случаях на него возлагается:

1) издавать приказы и давать подведомственным ему лицам и органам руководящие указания и распоряжения;

2) руководить проведением в жизни полностью производственных программ Цустройсвязи;

3) наблюдать за своевременным обеспечением Цустройсвязи средствами, необходимыми для осуществления порученного ему строительства, и направлять работу в целях возможно полного удовлетворения пред'являемых к нему требований;

4) производить лично или через посредство назначаемых для этого сотрудников осмотры, ревизии и обследования подведомственных ему органов;

5) распоряжаться отпускаемыми Цустройсвязи для осуществления его строительной программы кредитами и денежными средствами;

6) утверждать все технические условия на поставку станционного и прочего оборудования и всякого рода материалов, необходимых для осуществления порученных Цустройсвязи работ;

7) разрешать все вопросы технико-производственного и иного характера, превышающие компетенцию управляющих, соответствующими конторами и ответственных исполнителей управления;

8) заключать по предметам своего ведения и в пределах отпускаемых в его распоряжение денежных средств соглашения и договоры и разрешать по ним учинение расчетов, производство уплат и возврат залогов;

9) утверждать в соответствующих случаях соглашения и договоры, заключаемые управляющими конторами Цустройсвязи;

10) направлять и согласовывать деятельность всех подведомственных ему органов и должностных лиц и давать им служебные поручения и командировки;

11) передоверять свои права полностью или в части отдельным должностным лицам и выдавать доверенности на заключение договоров, соглашений и сделок, а равно на ведение судебных и иных дел;

12) назначать, перемещать и увольнять от службы и в отпуска с соблюдением действующих на сей предмет законов и правил всех работников управления за изъятиями, указанными в ст.ст. 7 и 9 настоящего положения;

13) премировать работников Цустройсвязи в соответствии с правительственными директивами и действующими на сей предмет правилами и инструкциями;

14) налагать, согласно действующих законоположений, административные взыскания на подведомственных ему должностных лиц и, в соответствующих случаях, отстранять их от должности.

II. Управляющие конторами и заведующие отдельными частями.

Ст. 21. Права и обязанности управляющих конторами определяются специальными положениями о конторах, упомянутыми в ст. 9 настоящего положения.

Ст. 22. Заведывающим отдельными частями Цустройсвязи предоставляется право и, в соответствующих случаях, на них возлагается:

1) непосредственно распоряжаться работой, входящей в круг ведения данной части, в соответствии с настоящим положением; направлять и согласовывать работу подчиненных им сотрудников, распределяя между ними обязанности;

2) направлять работу части в целом и возможно полному удовлетворению относящихся к ней требований;

3) давать распоряжения, устанавливающие порядок исполнения и разрешения дел сотрудникам;

4) представлять начальнику управления кандидатов на должности по части;

5) на основании инструкций, правил, приказов и распоряжений начальника управления — самостоятельно разрешать вопросы, входящие в круг ведения данной части.

НКЧ Волленберг.

О порядке использования технического персонала.

20 апреля 1930 г. № 9/338.

В текущем году широко развернутся работы по строительству, по ремонту линий и по развитию низовой связи. В связи с этим, особенно внимательно нужно отнестись к расстановке и использованию имеющегося в ведомстве техперсонала для обеспечения проведения этих работ без нарушения нормального хода работ предприятий.

Между тем до сих пор отсутствует своевременная договоренность ЦС с УУ о привлечении местного техперсонала на работы, проводимые ЦС. Попрежнему имеются случаи переманивания и зачисления в штат ЦС инженеров и техников, состоящих на работе УУ. Инженеры и техники увольняются с предприятий, поступают на местах или приезжают в Москву, принимаются на работу в ЦС, нарушая тем самым нормальный ход работы предприятий. Возникают споры, ненужные переписки с нанесением ущерба общему делу.

Для изжития указанных ненормальностей приказываю:

1. Проверить в каждом предприятии и У, на какой работе используется техперсонал. В случае использования не по назначению, или там, где можно заменить лицом без технической подготовки, этот персонал перебросить, привлечь к обслуживанию технических нужд эксплоатации, или использовать на строительно-ремонтных работах.

2. Аппарату ЦС как в центре, так и на местах, не принимать никаких заявлений о переходе на работу в ЦС техперсонала УУ без санкции на это соответствующего У; тех же, которые на местах увольняются, на работу не принимать.

3. О временном привлечении техперсонала на работы ЦС, последнее должно договариваться непосредственно с УУ своевременно и в плановом порядке. Спорные вопросы разрешать через НУР.

Настоящий приказ об'явить всем инженерно-техническим работникам.

НЗ Любович.

Циркуляры Народного Комиссариата Почт и Телеграфов СССР.

Об изменении порядка ремонта почтовых вагонов и составления программы ремонта на 1930/1931 г.

31 марта 1930 г. № 45а/255.

Согласно прилагаемого при сем в копии приказа Центрального управления жел.-дор. транспорта от 21 марта 1930 г. за № ТМЖ-4а/145, железные дороги переходят с 1 октября 1930 г. на новый порядок ремонта вагонов пассажирского парка (в том числе и почтовых).

По новому порядку средний ремонт вагонов пассажирского парка упраздняется совершенно; взамен второго среднего ремонта, т. е. через каждые шесть лет, производится капитальный (большой) ремонт; в промежутке между двумя капитальными ремонтами производится годовой осмотр, причем вагонам, несущим интенсивную работу как по пробегу, так и по нагрузке, годовой осмотр производится ежегодно; вагонам же, работающим слабо и мало изношенным— один раз в два года.

Одновременно с об'явлением указанного выше приказа, ЦУЖЕЛ прилагаемым в копии циркулярным письмом от 22 марта 1930 г. за № ТВ60/100 затребовал от правлений железных дорог сведения о почтовых вагонах, подлежащих по новому порядку ремонту в 1930/1931 г. Сведения эти должны быть согласованы жел. дорогами с местными управлениями связи и представлены в копии в НКПиТ.

Для правильного составления и согласования с железными дорогами указанных выше сведений, НКПиТ раз'ясняет:

1. В программу большого ремонта почтовых вагонов на 1930/1931 г. должны быть включены все почтовые вагоны:

а) подлежавшие по прежним правилам большому ремонту в 1930/1931 г., т. е. выслужившие до 1/X 1930 г. девять лет со времени последнего капитального ремонта, и

б) подлежавшие в 1930/1931 г. (по прежним правилам) второму среднему ремонту, т. е. выслужившие до 1/X 1930 г. шесть лет со времени последнего капитального ремонта.

Если при этом в числе вагонов второй группы («б») окажутся вагоны, находящиеся в технически удовлетворительном состоянии как по кузову и ходовым частям, так и по внутреннему оборудованию и не нуждающиеся еще в капитальном ремонте, то при включении таких вагонов в список должно быть оговорено, в каком именно состоянии они находятся и на сколько времени (один год или два года) может быть отдален капитальный ремонт этих вагонов.

2. В программу годового осмотра почтовых вагонов на 1930/1931 г. должны быть включены все остальные почтовые вагоны, которым в течение этого года истекает годичный срок со времени последнего их ремонта или предыдущего годового осмотра.

При этом о почтовых вагонах, работающих интенсивно (небольшие пробеги и слабая нагрузка), находящихся в удовлетворительном состоянии и имеющих постоянный хороший уход во время эксплоатации, должно быть оговорено, необходимо ли производить этим вагонам осмотр в 1930/1931 г. или осмотр их может быть отложен до следующего года (т. е. производиться один раз в два года).

3. При согласовании с железными дорогами программы капитального ремонта почтовых вагонов должно быть указано, какие именно дополнительные работы или перестройки предполагается произвести при ремонте, при чем в этом случае следует ограничиваться только перечислением работ, не входя в обсуждение или согласование стоимости их выполнения. При годовом осмотре никакие дополнительные работы предусматриваться не должны.

4. Так как списки вагонов, подлежащих ремонту, должны быть получены в НКПиТ от правлений железных дорог, то УУ от представления таких списков освобождаются. В этом случае УУ обязываются только:

а) своевременно согласовать эти списки с дорогами;

б) получить копии этих списков для себя, и

в) наблюсти за своевременной высылкой копий списков (согласно распоряжения ЦУЖЕЛ'а) в НКПиТ.

Приложение. Копия письма за № НТВ-60-100 и копия приказа за № ТМЖ-4а-145.

НКЧ Волленберг.

ЧПТ всех дорог.

22 марта 1930 г. № НТВ-60-100.

Настоящим предлагается к 15 апреля с. г. представить в отдел тяги ЦУЖЕЛ'а следующие данные:

1. Понумерной список почтовых вагонов, подлежащих в 1930/31 г. большому ремонту и периодическому осмотру. Список должен быть согласован с местными представителями Наркомпочтеля и копия этого списка должна быть направлена в эксплоатационный отдел НКПиТ.

При установлении вагонов, подлежащих назначению в указанные виды ремонта, необходимо руководствоваться приказом ТМЖ-4а/145 от 21/III с. г. об упразднении производства среднего ремонта вагонам пассажирского парка и изменении сроков большого ремонта и периодического осмотра. Копия этого приказа при настоящем прилагается.

В списке, помимо номера и фирмы дороги, должно быть указано число осей каждого вагона, год его постройки или переделки из пассажирского, время производства последнего предыдущего большого ремонта, а также время производства средних ремонтов, через которые вагоны прошли после большого ремонта.

Кроме этого для каждого из почтовых вагонов, подлежащего большому ремонту, надлежит указать отдельно примерную стоимость дополнительных ра-

бот, а также отдельно стоимость работы внутреннего убранства.

2. Список почтовых вагонов и вагонов для заключенных с указанием номеров и фирм дорог, имеющихся в кладбищенском парке, подлежащих восстановлению в 1930/31 году.

3. Пономерной список вагонов для заключенных, требующих по сроку службы большого ремонта в 1930/31 году и подлежащих переделке в камерную систему согласно распоряжения ЦЖТ от 21/XI 1925 г. № ТВ/54/32.

4. Пономерной список врачебно-санитарных вагонов, предназначенных для вспомогательных поездов и подлежащих переделке по стандартному типу, согласно приказа НКПС № 8451.

5. Количество вагонов, требующихся для включения во вспомогательные поезда в целях замены, имеющихся в этих поездах нетиповых вагонов и сантеплушек.

ЦЖТ Кефели.
За ЦЖТВ Краснов.

Об упразднении производства среднего ремонта вагонам пассажирского парка и об изменении сроков выполнения большого ремонта и периодического ремонта.

21 марта 1930 г. № ТМЖ-4а/145.

(В отмену приказа от 25 февраля 1926 г. код. № 8261/ОФ В ПС № 889, циркулярного распоряжения от 11 июня 1926 г. № ТВ/59/545 и в изменение приказа от 14 февраля 1929 г. за № 754. Брошюра Т-253).

1. Тщательный анализ существующих характеристик капитального, большого, среднего и срочного периодического осмотра вагонов пассажирского парка выявил, что средний ремонт указанных вагонов, установленный в целях поддержания исправного их состояния, в период между двумя капитальными ремонтами, фактически, как установлено практикой, по об'ему работ приближается к характеристике, установленной для большого ремонта, или совпадает с характеристикой срочного периодического осмотра. Таким образом, создать специальную характеристику для среднего ремонта, как промежуточного, между большим ремонтом и периодическим осмотром, резко разграничивающую об'ем его работ, от этих двух ремонтов практически невозможно.

В виду указанных соображений, с 1 октября 1930 года средний ремонт для вагонов пассажирского парка упраздняется. Характеристика для этого ремонта, об'явленная приказом от 23 февраля 1926 г. за № 8261, подлежит из'ятию.

2. В целях обеспечения исправного технического состояния вагонов пассажирского парка, гарантирующего использование при все увеличивающейся с каждым годом интенсивности их работы, производство большого ремонта с 1 октября 1930 года устанавливается для всех без исключения вагонов (мягких, жестких, служебных, почтовых, санитарных, специальных и прочих), как правило через каждые шесть лет, каковой срок совпадает с полным освидетельствованием котлов отопления вагонов. Если по своему техническому состоянию отдельные вагонные единицы по истечении 6 лет после производства им последнего большого ремонта, окажутся вполне пригодными для дальнейшей их эксплоатации без производства им в установленный шестилетний срок большого ремонта, то срок этот может быть удлинен, в зависимости от технического состояния данного вагона, однако, при обязательном производстве ему взамен большого ремонта срочного периодического о с м о т р а.

3. Срочный периодический осмотр вагонов пассажирского парка, сроки производства которому были установлены приказом от 14 февраля 1929 г. за № 754 (брош. Т/253), изменяются, в связи с этим последние три абзаца § 1 раздела «общие положения» правил срочного периодического осмотра вагонов пассажирского парка, преподанные указанным приказом, надлежит заменить следующей редакцией:

«Срочный осмотр вагонов, приписанных к пассажирскому парку, курсируемых в беспересадочном сообщении, почтовым, а также тех вагонов, курсирующих в местных поездах, которые в течение года наиболее интенсивно были использованы, производится, как правило, один раз в год. Всех остальных вагонов пассажирского парка этот ремонт производится один раз в два года; в обоих случаях в об'еме, установленном настоящими правилами, причем по истечении года обязательно должна быть произведена ревизия букс и осмотр ходовых частей. Назначение вагонов в срочный осмотр ранее установленных сроков допускается в исключительных случаях с разрешения начальника отдела тяги ЦУЖЕЛ'а.

В зависимости от исправного состояния вагонов, осмотр может быть отсрочен до шести месяцев, о чем должна быть сделана надпись рядом с трафаретом об осмотре; при такой отсрочке требуется произвести осмотр ходовых частей и ревизию букс.

Служебные, салонные вагоны, вагоны для технических целей, а также всякого рода специальные вагоны (санитарные, дезинфекционные камеры, вагоны аудитории, библиотеки, лавки и прочие) осматриваются также один раз в два года при обязательном производстве по истечении года ревизии букс и осмотра ходовых частей».

Кроме того, редакция предпоследнего абзаца § 14 упомянутых правил заменяется следующей:

«Внутри вагона стены, потолок и вся мебель вагона тщательно промываются, испорченные места окраски подкрашиваются. Наружная окраска вагона тщательно промывается, испорченные места расчищаются, шпаклюются, загрунтовываются, при обнаружении пестроты на какой-либо из наружных стен вагона, весь вагон прокрашивается соответствующим колером и покрывается за один раз лаком. Все надписи возобновляются».

Характеристика производства капитального (большого ремонта вагонов пассажирского парка), об'явленная приказом от 28 марта 1925 г. за код. № 8995, в настоящее время также подвергается пересмотру и будет об'явлена отдельным приказом в ближайшем времени.

4. В связи с указанными изменениями в сроках производства большого ремонта и периодического осмотра в 1930/31 г., дороги, учтя техническое состояние вагонов, должны в большой ремонт назначить следующие о б ' е к т ы:

1) все те вагоны пассажирского парка, которым со времени производства последнего большого ремонта прошло 9 лет;

2) все те вагоны пассажирского парка, которым наступил срок производства среднего ремонта и в то же время со времени производства большого ремонта прошло 6 и более лет. Вагоны же, которым со времени производства большого ремонта прошло два или три года, должны быть назначены в периодический осмотр. Точно также в периодические осмотры должны поступить все вагоны, которые по роду их использования, согласно указаний п. 3 настоящего приказа, подлежат ежегодному периодическому осмотру. Остальные вагоны пассажирского парка, которым по роду своего назначения периодический осмотр должен быть произведен один раз в два года, в течение 1930/31 года должны быть поддерживаемы текущим ремонтом в такой степени, которая гарантировала бы их использование до назначения в периодический осмотр в следующем году.

5. Перед тем, как окончательно выработать точную производственную программу на 1930/31 год, отделам тяги правления дорог, при помощи ревизорского аппарата, надлежит произвести тщательный просмотр технического состояния вагонов пассажирского парка и не позднее 1 мая, не ожидая дополнительных напоминаний, представить эту программу в отдел тяги ЦУЖЕЛ'а, с указанием количества вагонов, назначаемых на указанный год в большой ремонт и периодический осмотр с подразделением их по родам, осности и сроком производства периодического осмотра, выделив вагоны, назначенные в годичный периодический осмотр и двухгодичный. Одновременно с этим установить и представить примерные планы ремонта вагонов пассажирского парка на 1931/32 и 1932/33 гг. с указанными подразделениями.

Указанные в п. 3 настоящего приказа изменения правил срочного периодического осмотра вагонов пассажирского парка (брошюра Т-253) будут разосланы особыми вклейками.

Начальник Центрального управления жел.-дор. транспорта **Кюнер.**

Начальник отдела тяги Центрального управления жел.-дор. транспорта **Кефели.**

Об отработке эмиссионных телеграмм в очереди правительственных.

3 апреля 1930 г. № 48/256.

Ввиду исключительной важности распоряжений эмиссионного отдела Госбанка и своевременного получения им от местных филиалов необходимых сведений, устанавливается временно, до особого распоряжения передача эмиссионных телеграмм по аппаратам и доставка адресатам в разряде правительственных срочных или обыкновенных соответственно оплате.

На телеграммах по вопросам эмиссии, подаваемых в Москве эмиссправбанком и местными филиалами в его адрес, должна быть платная отметка «правительственная».

НКЧ Волленберг.

О метеорологических пунктах.

3 апреля 1930 г. № 48/257.

В помещенный при циркуляре от 3 июля 1928 г. за № 18/221 («Бюлл.» № 14) список метеорологических учреждений, которым предоставлено право бесплатной подачи и получения телеграмм с метеорологическими сведениями, под № 16 включите:

Новосибирск—бюро погоды, телеграфный адрес: Новосибирск—Погода.

НКЧ Волленберг.

О сокращении расходования свинцовых пломб.

5 апреля 1930 г. № 41/260.

Для сокращения расходования свинцовых пломб, представляющих собой импортный товар, предлагается:

1. Заменить опломбирование ценных посылок, а также мешков с корреспонденцией, пересылаемых в багаже поездов, отпечатыванием суртучем.

2. Применение пломб сохранить исключительно для заделки кожаных вещей, контрольных, страховых и международных мешков, прекратив употребление в других случаях.

Подтверждается необходимость выполнения ст. 1576 правил внутренней обработки почтовых отправлений о сборе использованных пломб.

Для заинтересования работников в сборе пломб УУ организовать премирование сборщиков из расчета 30 коп. за каждый кг собранных использованных пломб.

Использованные пломбы направлять для переливки в ЦМАСТ (Москва).

Средства для выдачи премии за сбор пломб позаимствовать из свободных кредитов, а к 1 августа сообщить размер выплаченной суммы, которая будет переведена УУ со счетов центра по § 13, ст. 4.

НЭН Волленберг.

Об изменении циркуляра от 13 ноября 1929 г. за № 86/55 о порядке финансирования учреждений связи через корреспондентскую сеть Госбанка.

7 апреля 1930 г. № 86/261.

В целях упрощения проводки сумм по оборотам с корреспондентской сетью Госбанка, нижеследующие пункты циркуляра № 86/55 от 13 ноября 1929 г. («Бюлл.» № 19 1929 г.) НКПиТ предлагает изложить в следующей редакции:

1. п. 15: «сданные в корреспондентский пункт переводные излишки в тот же день проводятся расходом по переводному своду оборотов специальной графой под заголовком «сдано излишков в корреспондентский пункт Госбанка».

2. п. 16, 2-я часть: «по получении из агентства переводного свода оборотов за отчетный месяц с заверенной пунктом выпиской,—узлы производят проверку полученных ранее ордеров с графой «сдано излишков в корреспондентский пункт Госбанка», а затем:

а) узлы одногородные с филиалами Госбанка (которым данные корреспондентские пункты подчинены) проверяют выписку с записями Госбанка, оставляют выписку у себя и выполняют указания п. 27 настоящего распоряжения;

б) узлы неодногородные с филиалами Госбанка ставят на выписке отметку о проверке со сводом и с первой почтой высылают выписку в К.

По своим сводам этих сумм узлы (как в местах нахождения филиалов Госбанка, так и вне их, не проводят, так как эти суммы проводятся расходом по сводам агентств). Подлинные ордера остаются в делах узла, а своды после поверки высылаются на контроль в ЦБК».

3. п. 17: «окружные К связи по получении из О выписок корреспондентских пунктов как по самим О, так и по штатным А, производят поверку выписок самого О с ранее полученными ордерами (п. 14) и сличение выписок (О и А) с записями в окружном филиале Госбанка по расчетному счету переводной операции, поступая затем, как указано в п. 27. По своим сводам этих сумм К не проводят, как уже проведенным по переводным сводам в О и А».

4. п. 19: «штатное А или О суммы полученных переводных подкреплений, согласно 2-го экземпляра требовательной ведомости, в тот же день проводит приходом по переводному своду оборотов отдельной графой под заголовком: «получено подкреплений из корреспондентского пункта Госбанка». Агентство, кроме того, полученное подкрепление показывает в денежном отчете ф. № 12-б с отметкой «получено подкреплений по ордеру № . . . руб . . . ».

Вторые экземпляры требовательных ведомостей первою почтою отсылаются: А в свой узел, а О в К, с отметкой о заприходовании сумм по переводному своду».

5. п. 20: «узлы по получении из А отчетов ф. 12-б с вторыми экземплярами требовательных ведомостей производят проверку правильности произведенных требований, оставляя их до получения месячного отчета. По получении из А переводного свода оборотов за отчетный месяц и заверенной пунктом выписки, узлы (как в местах нахождения учреждений Госбанка, так и вне их) проверяют ранее полученные требования с выпиской и сводом оборотов по графе «получено подкреплений из корреспондентского пункта Госбанка».

Затем узлы неодногородные с филиалами Госбанка ставят на выписках отметку о проверке и с первой почтой отсылают в К, а узлы одногородные с Госбанком, проверяют выписки с записями Госбанка по расчетному счету, поступая в дальнейшем согласно п. 26 и 27 настоящих указаний. По переводным сводам узлов эти суммы не проводятся, так как они уже заприходованы по переводным сводам А. Требования остаются в делах узлов».

6. п. 21: «К, по получении из О заверенных корреспондентскими пунктами выписок, производят поверку выписок с записями Госбанка по расчетному счету переводной операции, поступая затем согласно п. 27. По своим сводам эти суммы К не проводят, как уже заприходованных по переводным сводам в О и А».

7. п. 23: «в тех случаях, когда по определенной договоренности с Госбанком корреспондентские пункты будут прикреплены к одногородным с узлами (О) филиалам Госбанка, — требования и ордера из узлов и О в К неотсылаются, а О в этих случаях поступают порядком, предусмотренным для К (п.п. 17 и 21 настоящих указаний).

Если же корреспондентские пункты прикреплены к окружному филиалу Госбанка, то в этих случаях О ведомости и ордера оставляют у себя, а в К отсылают по истечении месяца только заверенные пунктами выписки об оборотах за месяц».

8. п. 24: «по окончании месяца (в 1-й день за отчетным) учреждения связи (О и А), финансирую-

щиеся через корреспондентские пункты, пред'являют копию свода оборотов, подлежащую высылке на ревизию в ЦБК, в корреспондентский пункт для заверения оборотов по графам сдачи излишков и получения подкрепления. Корреспондентским пунктом на лицевой стороне свода в свободном месте ставится отметка по следующей (примерной) форме: «получено подкреплений (прописью) руб. и сдано излишков (прописью) рублей верно: подписи и печать». По договоренности на местах эта отметка может делаться порядком, предусмотренным ст. 794 почтовых правил, ч. IV, изд. 1929 г.

Независимо от этого, корреспондентский пункт одновременно с заверением свода выдает О или А отдельную справку об общих суммах за месяц полученных подкреплений и сданных излишков, скрепляя справку подписями и печатью. Эта справка прикладывается к выписке, составляемой согласно п. 25».

9. п. 25: «О или А в последний день месяца составляет выписку из свода в 1-м экземпляре об оборотах с корреспондентским пунктом по сдаче излишков и получению подкреплений. Выписка подразделяется на две части: «прихода» — получено подкреплений и «расхода» — сдано излишков. Как по приходу, так и по расходу указывается дата совершения операции, №№ документов (требований и ордеров), сумма каждой операции и итоги прихода и расхода за месяц. Выписка скрепляется подписями ответственных работников О или А и прикладывается к отдельной справке пункта, а затем одновременно с заверенным пунктом дубликатом свода отсылается в узел или К.

В случае расхождения итогов выписки и свода с записями пункта производится детальная проверка в целях согласования оборотов».

10. п. 26: «обороты учреждений связи (О и А) с корреспондентскими пунктами полностью проводятся по переводным сводам в том месяце, когда эти обороты произведены. По переводным сводам узлов и К обороты подведомственных им учреждений (О и А) с корреспондентскими пунктами не проводятся, а заносятся на расчетный счет переводной операции К или О только по линии Госбанка. Поэтому при проверке сводов для определения собственных оборотов данной К или О, суммы по оборотам корреспондентской сети филиалами Госбанка исключаются и по гр. 5 и 16 свода заверяются только собственные обороты К или О порядком, предусмотренным ст. 794 почтовых правил, часть IV».

11. Внести новый пункт 27: «Поверка в узлах и К оборотов О и А с корреспондентскими пунктами производится на основании выписок, получаемых К или О, и ежедневной отчетности Госбанка. На выявленные при поверке выписок с расчетным счетом суммы расхождений (вследствие проводки на местах операций за последние дни месяца в отчетном месяце, а в филиалах Госбанка поставленных на счет в день получения документов, т. е. в следующем месяце) филиалом Госбанка составляется особый список с указанием, по каким именно О и А за какое число и сколько по каждому таких сумм значится. Составленный список, за обоюдными подписями филиала Госбанка и К или О, прикладывается к своду, представляемому на ревизию в ЦБК. На основании этих списков в ЦБК выявляется сумма расхождений между оборотами с Госбанком по переводным сводам оборотов и счетом по балансу правления Госбанка на 1 число каждого месяца (п. 11 соглашения НКПиТ с Госбанком от 31/VIII 1929 г.). Обороты сумм с корреспондентской сетью Госбанка в ЦБК учитываются, как обороты филиалов Госбанка.

За последний месяц бюджетного года расхождения быть не должно, так как в начале нового бюджетного года обороты истекшего года по линии Госбанка ставятся в расчеты истекшего года, поэтому суммы оборотов за год по сводам и выпискам и сальдо должны быть тождественны».

12. Пункт 27-й, опубликованный в Бюллетене, считать 28-м.

Настоящий порядок ввести в действие с 1 числа следующего за получением распоряжения месяца, по согласовании срока с филиалами Госбанка.

НКЧ Мусатов.

О порядке изменения лимитов по расчетным счетам управлений связи.

Управлениям связи и К/О Госбанка.

9 апреля 1930 г. № 31/263.

В развитие ст. 13 соглашения НКПиТ и Госбанка и ст. 60 раздела V инструкции по финансированию п.-т. учреждений НКПиТ, изд. 1929 г., а также в отмену циркуляра № 33/15 от 14/X 1929 г., устанавливаемые на основе кассовых планов лимиты снятия денежных средств с расчетных счетов лит. «Б» могут изменяться в следующем порядке:

1. При выполнении отдельных поручений НКПиТ, управлений или других учреждений связи, управление, совершившее расход за счет других учреждений связи, подает заявление в учреждение Госбанка, где ему открыт расчетный счет лит. «Б», с просьбой об увеличении своего кассового лимита и с указанием учреждения связи, за счет которого должно произойти изменение лимита.

2. Учреждение Госбанка, получив заявление, увеличивает лимит управлению связи у себя и одновременно ставит об этом в известность то учреждение Госбанка, в котором ведется расчетный счет литеры «Б» того учреждения связи, за счет которого произведено увеличение лимита.

3. Учреждение Госбанка, получивши уведомление о сокращении лимита учреждения связи своего клиента, осуществляет это сокращение и ставит об этом в известность заинтересованное учреждение связи, с указанием, по требованию какого п.-т. учреждения это сделано.

4. При дополнительных ассигнованиях кредитов из центра в учреждения связи, последние подают заявления в те учреждения Госбанка, где им ведутся расчетные счета лит. «Б», с просьбой об увеличении их лимитов, с указанием, за счет какого центрального учреждения связи должно произойти это увеличение.

5. При возвращении части кредитов из учреждений связи в распоряжение центральных управлений связи, последние обращаются в учреждения Госбанка с просьбой об увеличении своих лимитов порядком, указанным в пункте 4-м.

6. При дополнительных ассигнованиях кредитов и частичном возвращении последних, согласно п.п. 4 и 5, учреждения Госбанка производят изменения лимитов для учреждений связи порядком, предусмотренным в п.п. 2 и 3.

7. Изменения лимитов указанным здесь порядком производятся в тех случаях, когда сумма расхода, произведенного одним учреждением связи за счет другого, составляет не менее 10.000 рублей; мелкие же суммы берутся на учет и в суммированном виде, один раз в месяц пред'являются учреждениям Госбанка, для изменения лимитов. Расходы же и переброски кредитов в общей сложности до 1.000 руб. должны регулироваться только бухгалтерским учетом между заинтересованными учреждениями связи, минуя Госбанк.

8. Настоящее распоряжение вступает в силу и применяется с 1/IV 1930 года.

Зам. начальника планового управления НКПиТ **Мезинов.**

Правление Государственного банка: **Блюм, Суховицкий.**

Об изменении правил внутренней обработки почтовых отправлений, часть II.

10 апреля 1930 г. № 41/264.

С 1 июня вводятся следующие изменения правил внутренней обработки почтовых отправлений:

1. Указание мест назначения в накладной № 16 мешков с письменной внутренней корреспонденцией и газетами отменяется.

Ст. 1148 п. «И» заменяется новой редакцией: «о мешках с письменной внутренней корреспонденцией и периодической печатью — общее количество».

2. Указание мест назначения в накладной № 16 ценных писем до 100 руб. включительно, отменяется.

Ст. 1148 п. «Д» заменяется новой редакцией: «о прочих страховых отправлениях, т. е. письмах и посылках ценностью до 100 руб. включительно, а также о посылках обыкновенных и газетных, — общее количество отправлений каждого наименования».

3. По аналогии с этим устанавливается приписка внутренних ценных писем до 100 руб. включительно к реестру № 11 общим счетом.

Ст. 1017 излагается в следующей редакции: «Заказные, доплатные, спешные, служебные, простые письма, указанные в ст. 1013, заказные пост-пакеты и ценные письма до 100 руб. включительно приписываются общим количеством отправлений каждого наименования».

4. Приписка к реестру № 11 заказных отправлений сдаваемых из одного ВП в другой, а также из ВП в ЖДО и обратно, отменяется.

Порядок заделки и пересылки заказных остается прежний, т. е. они пересылаются в одном пост-пакете вместе с доплатными и другими регистрируемыми отправлениями, но выделенными в отдельную пачку.

Заказные, заделываемые в пост-пакеты непосредственно в месте их назначения, приписываются к реестру № 11 прежним порядком, но и в таких случаях почтовыми вагонами и жел.-дор. отделениями реестр составляется в одном экземпляре, без оставления копии.

Приписка к реестру № 11 спешных, международных, заказных высших законодательных органов и др. отправлений сохраняется согласно существующих правил.

5. Проставление общего итога всех отправлений, следуемых при реестре № 11, отменяется.

Ст. 1022 заменяется новой редакцией: «По окончании всех записей в реестре № 11 делается расписка работников, ответственных за отправку данной почты».

6. Заполнение граф — «суммы наложенного платежа» в тетради № 7 отменяется. Графы 10-я и 22-я этой тетради исключаются. В альбом образцов форм внесите исправление: из тетради вычеркнуть графы и на обложке тетради соответствующие строчки.

НЭН **Волленберг.**

О таксах за религиозную литературу.

12 апреля 1930 г. № 47/265.

В изменение циркуляра от 16/IV 1929 г. № 41/128 («Бюлл. № 6) предлагается за пересылку по почте всякого рода религиозной литературы, весом до двух кг, взыскивать плату по обычному тарифу для писем (ст. 1 и 2 сборника тарифов), а за пересылку этой же литературы в посылках (свыше двух кг) взыскивать плату по таксе для обыкновенных посылок (ст. 49 сборника).

НЗ **Любович.**

Об установлении платы за доставку на дом ценных отправлений до 3 рублей.

13 апреля 1930 г. № 47/268.

Согласно постановления Коллегии НКПиТ от 5/IV 1930 г. с 15 мая с. г. отменяется бесплатная доставка на дом переводов, ценных писем и отправлений с наложенным платежом до 3 рублей. За доставку таких отправлений устанавливается плата в сумме 5 коп., таким образом, за доставку на дом всех отправлений ценностью до 10 рублей должен взыскиваться сбор в размере 5 копеек.

В соответствии с этим из ст.ст. 33, 46 и 77 сборника тарифов исключаются слова: «до 3 руб. — бесплатно, свыше 3 руб.».

НПЗ **Ходеев.**

О возобновлении приема международных авиопочтовых отправлений, предназначенных к пересылке по воздушным линиям общества «Дерулуфт»: а) Москва — Смоленск — Ковно — Кенигсберг — Данциг — Берлин и б) Ленинград — Таллинн — Рига — Тильзит — Кенигсберг — Данциг — Берлин и далее по международным авио-линиям других обществ.

14 апреля 1930 г. № 23/271.

С 1 мая с. г. возобновляется регулярное авиопочтовое сообщение по линиям русско-германского общества воздушных сообщений (Дерулуфт):

а) Москва — Смоленск — Ковно — Кенигсберг — Данциг — Берлин и

б) Ленинград — Таллинн — Рига — Тильзит — Кенигсберг — Данциг — Берлин с дальнейшим направлением самолетов по международным авио линиям других обществ.

Вследствие этого надлежит возобновить повсеместно прием указанного рода международных почтовых отправлений, предназначенных к пересылке воздушным путем в упомянутых направлениях, с соблюдением приведенных ниже условий, причем прием авио-отправлений в предприятиях связи, отдаленных от Москвы и Ленинграда, может быть установлен и ранее 1 мая из расчета, чтобы такая корреспонденция могла получиться в Москве или Ленинграде ко времени открытия авио-сообщения по названным линиям.

1. Отправление самолетов назначено ежедневно: из Москвы 7 час. утра, из Ленинграда 8 час. 30 м. утра.

2. Для авио-корреспонденции, принятой по адресу в страны, перечисленные в прилагаемой таблице А, пересылка ее воздушным путем обеспечена до самой страны назначения.

3. К пересылке воздушным путем в означенных направлениях допускаются: простые и заказные письма, почтовые карточки (обыкновенные и с оплаченным ответом) и бандероли с печатными произведениями, деловыми бумагами, образчиками товаров и выпуклыми знаками для слепых.

По адресу в Германию, кроме того, допускается прием авио-посылок без об'явленной ценности, весом до 5 кг.

4. Сверх почтовых сборов, в зависимости от того, предназначено ли подаваемое авио-отправление к пересылке воздушным путем лишь по международным линиям от Москвы или Ленинграда, или также по внутренним линиям СССР по направлению к Москве, дополнительный авио-сбор соответственно взимается в размерах, предусмотренных нижепомещаемыми таблицами.

ТАБЛИЦА „Б"

(для посылок)

Страна назначения	Наименование сбора	За пересылку	
		До 1 кг	Свыше 1 до 5 кг
Германия	а) Весовой почтовый сбор, включая экспедиционный.	1 р. 44 к	1 р. 60 к.
	б) За укупорку после таможенного досмотра. .	— р. 15 к.	— р. 30 к.
	в) Дополнительный весовой сбор за авио-пересылку от Москвы или Ленинграда до Кенигсберга или Берлина.	2 р. за первые ½ кг (500 г) и по 1 р. 50 к. за каждые последующие ½ кг или часть их.	
	г) За авио-пересылку по внутренним воздушным германским линиям, если посылка адресована в города, лежащие за Берлином.	По 40 к. за каждый килограмм или часть килограмма.	

Примечание 1. За пересылку, в подлежащих случаях, адресованных в Германию авиопосылок также по внутренним линиям СССР по направлению к Москве, кроме указанных в таблице сборов, взыскивается еще дополнительный сбор, соответственно предусмотренный ст. 96 сборника тарифов НКПиТ, изд. 1929 г.

Примечание 2. Для авио-посылок об'явление ценности не допускается.

Примечание 3. Таможенные декларации составляются в количестве трех.

ТАБЛИЦА «А»

(для писем, почтовых карточек и бандеролей).

Зона	СТРАНА НАЗНАЧЕНИЯ	Дополнительный сверх весового почтового, авио-сбор за пересылку воздушным путем										
		Только по международным авио-линиям от Москвы или Ленинграда до страны назначения			Как по внутренним линиям СССР по направлению к Москве, так и далее по международным авио-линиям от Москвы до страны назначения							
					При использовании внутренних авио-линий в пределах какой-либо одной части СССР, Европ или Азиатск.				При использовании внутренних авио-линий в пределах обоих частей СССР, Европейской и Азиатской			
		За письмо или бандероль за каждые 20 г или часть 20 г	За почтовую карточку		За письмо или бандероль за каждые 20 г или часть 20 г	За почтовую карточку		За бандероль с периодическими изданиями	За письмо или бандероль за каждые 20 г или часть 20 г	За почтовую карточку		За бандероль с периодическими изданиями
			Обыкновенную	С оплаченным ответом		Обыкновенную	С оплаченным ответом			Обыкновенную	С оплаченным ответом	
		к о п е е к										
1	2	3	4	5	6	7	8	9	10	11	12	13
1	Данциг . . . . . Латвия . . . . . Литва . . . . . Эстония	20	10	20	40	20	30	К сборам, приведенным в графе 3 настоящей таблицы, прибавляются соответствующие сборы за внутреннюю авио-пересылку бандеролей с периодическими изданиями в размерах, установленных внутренними авио-таксами, при чем эти последние сборы определяются из расчета за каждые 50 г, а не 20 г.	60	30	40	К сборам, приведенным в графе 3 настоящей таблицы, прибавляются соответствующие сборы за внутреннюю авио-пересылку бандеролей с периодическими изданиями в размерах, установленных внутренними авио-таксами, при чем эти последние сборы определяются из расчета за каждые 50 г, а не 20 г.
2	Австрия . . . . . Бельгия . . . . . Великобритания . . . . . Венгрия . . . . . Германия . . . . . Голландия . . . . . Дания . . . . . Ирландия . . . . . Норвегия . . . . . Польша . . . . . Франция . . . . . Чехословакия . . . . . Швеция . . . . . Швейцария	30	20	40	50	30	50		70	40	60	
3	Албания . . . . . Болгария . . . . . Греция . . . . . Италия . . . . . Румыния . . . . . Финляндия . . . . . Юго-Славия	40	30	60	60	40	70		80	50	80	
4	Турция	50	40	80	70	50	90		90	60	100	
	Во все непоименованные в настоящей графе европейские страны, а также в подлежащие внеевропейские страны. по назначению в которые корреспонденция следует через Европу	А	вио-п	ерес	ы л	к а	только		до	Бер	лина	
		30	20	40	50	30	50		70	40	60	

Марки, составляющие авио-сбор за почтовую карточку с оплаченным ответом, наклеиваются на ее основной части. Предварительная уплата авио-сбора ответной части карточки с оплаченным ответом не допускается.

5. Авио-посылки в Германию подлежат направлению, в зависимости от места подачи на П Москва, или П Ленинград, однако, в тех случаях, когда посылки предназначены к пересылке также и по внутренним авио-линиям по направлению к Москве, они направляются на ближайший пункт остановки самолетов внутренней авио-линии, и этот последний уже направляет их далее до Москвы.

6. Во всем остальном, что не предусмотрено настоящим циркуляром, соответственно подлежат применению общеустановленные правила для международных авио-почтовых отправлений (см. инструкцию от 21 апреля 1926 г. в «Бюлл.» НКПиТ № 15 за 1926 г., стр. 9). Эти же правила соответственно остаются в силе и для получаемых из-за границы авио-отправлений.

7. Всем предприятиям связи вменяется в обязанность вывесить на видном месте — для публики — об'явление об открытии приема авио-почтовых отправлений для пересылки по означенным линиям с подробным указанием тарифов. Кроме того, надлежит рекомендовать отправителям международной корреспонденции использовать означенное авио-сообщение, как значительно ускоряющее получение таковой в месте назначения.

НКЧ Мусатов.

О содействии социалистическому соревнованию.

Всем начальникам управлений связи, председателям областных и краевых правлений Союза работников связи.

15 апреля 1930 г. № 28/273.

Социалистическое соревнование — могучее средство пробуждения и организации инициативы масс и метод практического вовлечения трудящихся в социалистическое строительство, — являясь в то же время одним из главных способов воспитания сознательного отношения трудящихся к своей работе, поднятия трудовой дисциплины, лучшей организацией труда, развертывания социалистической рационализации и т. д., охватило широкие массы трудящихся, в том числе и работников связи.

Около 60% общего числа связистов уже вступили в социалистическое соревнование и организовали сотни ударных бригад. В результате этого отдельные предприятия имеют уже определенные достижения по укреплению трудовой дисциплины, повышению производительности труда и качества работы.

Однако, при значительном количественном охвате предприятий и работников соцдоговорами, имеющиеся данные говорят о чрезвычайно низком качестве выполнения этих договоров, во многих случаях носящем формальный бумажный характер.

Наряду с широко развернувшейся работой по вовлечению связистов в социалистическое соревнование и торжественно принятыми обязательствами по заключенным договорам, имели место вопиющие безобразия развала трудовой дисциплины и прямого вредительства на глазах у профессиональных и партийных организаций.

Чем, как не вредительством, можно квалифицировать такие факты, как обнаружение тысяч штук писем и несколько пудов недоставленных газет (Сормово), продажа полтонны газет в макулатуру (Ижевск), утеря почты с денежными документами на полмиллиона рублей (тракт Чебоксары — Цивильск ЧАСР), искажение и замедление телеграмм сутками и даже неделями, невыполнение контрольных сроков на почте, срывание марок с писем, растраты в десятки тысяч рублей и т. д.

В то время, как среди рабочих и даже крестьян соцсоревнование достигло значительного развертывания и практических результатов, работники связи, более грамотные в массе своей, отстали и пока что не могут указать на сколько-нибудь значительные достижения, которые носили бы массовый характер.

Причинами слабого развертывания соцсоревнования являются:

а) Слабое участие административно-технического персонала, особенно инженерно-технических работников, в обсуждении и заключении договоров по соцсоревнованию и несвоевременное указание и обсуждение наиболее важных об'ектов соревнования даже легко поддающихся учету. Отсутствие конкретной целевой установки в договорах по соцсоревнованию и в выборе об'ектов привело к загромождению договоров многочисленными второстепенными пунктами, осложнившими учет и отвлекавшими внимание соревнующихся от основных задач соревнования.

б) Недооценка роли соцсоревнования в деле изжития халатного отношения к работе: опозданий на работу, ухода с работы ранее установленного срока, появление на предприятии в нетрезвом виде и т. д. и отсутствие решительной борьбы со всякого рода проявлениями нарушения трудовой дисциплины.

в) Погоня за высокими количественными показателями без учета качества работы, соблюдения контрольных сроков прохождения корреспонденции, в результате чего часто достижения количественные сопровождались ухудшением обслуживания клиентуры (прорывы с доставкой, сокращение часов операций, перенос их на более поздние часы).

г) Крайне слабая помощь соревнующимся как со стороны администрации, так и союза в вопросе, каким способом можно повышать качество, увеличивать производительность труда; работники предоставлены сами себе, что приводит к отступлению с ранее занятых позиций, ухудшению, а не улучшению качества, падению труддисциплины и т. д.

д) Отсутствие налаженного учета по соцсоревнованию или же чисто формальное отношение к нему: невыяснение практической возможности учета по тому или иному об'екту, слабое использование первичной статистики для выявления результатов соцсоревнования и постановка параллельного дорогостоющего учета; прикрашивание действительности дутыми цифрами.

е) Плохая информация о результатах соцсоревнования; отсутствие диаграмм и графиков, отражающих ежемесячно эти результаты.

ж) Слабая подготовка масс и слабое руководство этими массами в деле соцсоревнования, выразившаяся в недостаточном вовлечении их в соцсоревнование, а в особенности инженерно-технических работников; слабом развитии индивидуального соревнования и сравнительно ничтожном количестве ударных бригад.

Замкнутость соцсоревнования в рамках почтово-телеграфных предприятий и неиспользование возможностей заключения соцдоговоров с другими предприятиями, как-то: издательства, обслуживаемые заводы, предприятия НКПС.

В целях успешного развития соцсоревнования и закрепления достигнутых результатов, НКПиТ и ЦК Связи считают нужным указать следующие практические мероприятия:

1. Необходимо администрации и профорганизации со всей ответственностью за успехи выполнения пятилетнего плана хозяйства связи добиться резкого перелома в направлении активности и инициативы работников в борьбе на наиболее важных участках хозяйства связи: повышение качества, ускорение движения корреспонденции, понижение издержек, повышение труддисциплины.

Практическое осуществление этого должно заключаться в обязательном участии администрации при заключении договоров, заблаговременном выборе и обсуждении об'ектов соцсоревнования, причем необходимо делать установку на более важные участки работы и избегать множественности об'ектов соревнования, что в результате приводит к распылению внимания соревнующихся и упирается в сложность учета.

2. Для успешного выполнения производственного и финансового планов предприятия эти планы необходимо довести до цехов и отделов, отделений с тем, чтобы каждый работник мог знать, в чем заключается его задача по выполнению указанных планов и какая на нем лежит ответственность как в отношении количественного, так и качественного выполнения плана.

3. По всем основным об'ектам соревнования наладить строгий учет и контроль за выполнением договоров, доводя до сведения соревнующихся данные о ходе и результатах соревнования. Результаты учета

должны выливаться в доступные для понимания каждого работника формы, при этом решительно необходимо бороться с искажением действительности и преувеличением достижений дутыми цифрами.

4. Профорганизациям, не ограничиваясь достигнутыми результатами в деле вовлечения масс в соцсоревнование, нужно добиться 100% охвата работников соцсоревнованием, особенно инженеров и техников. Особенно важно обеспечить упорной подготовительной работой организацию ударных бригад, как наиболее высокой формы организации труда.

5. Особое внимание уделить повышению труддисциплины, добиваясь полного изживания опозданий на работу, прогулов, самовольного ухода, халатного отношения к работе, появления в нетрезвом виде, строго применяя меры административного и общественного воздействия на нарушителей труддисциплины.

6. Добиться периодической постановки на местах на обсуждение парт- и профорганизаций и производственных комиссий отчетов о ходе выполнения производственных планов на основе показателей выполнения соцдоговоров.

7. Одним из мероприятий оживления и улучшения работы по соцсоревнованию рекомендуется управлениям совместно с профорганизациями наметить одно-два опытных предприятия по примеру других хозяйств, в которых выделить, в качестве второго помощника заведующего, председателя местной производственной комиссии, поручив ему исключительно руководство соцсоревнованием, работой производственных совещаний и смотром, не нагружая его другой работой.

8. Шире развернуть дело премирования за лучшие достижения в работе, поставив его на практическую ногу.

9. Достигнутые благодаря соцсоревнованию результаты необходимо рационализаторам изучать, чтобы оформить и распространить те улучшения, которые были применены в процессе соцсоревнования и дали благоприятные результаты. Кроме того, имея в виду, что зачастую вызванный соцсоревнованием энтузиазм не находит необходимых путей для улучшения дела, необходимо рацработникам притти на помощь соревнующимся. Для этого необходимо покончить с использованием рацработников не по прямому назначению, немедленно укомплектуя состав их из числа наиболее способных и соответствующих для данной цели ударников.

10. Игнорирование административно-техническим персоналом и профорганизациями директив по соцсоревнованию и непринятие нужных мер, — НКПиТ и ЦК Связи будут рассматривать как невыполнение основных директив Правительства и Партии, требующих выполнения не только со стороны администрации и профорганизаций, но и с каждого честного гражданина.

НКПиТ **Антипов.**
ЦК Связи **Николаев.**

О запрещении пересылки в ценных письмах денег.

18 апреля 1930 г. № 47/275.

С 1 июня 1930 г. воспрещается пересылка в письмах с об'явленной ценностью денежных знаков СССР (банковских и казначейских билетов и звонкой монеты). Исключение допускается только для кредитных учреждений и учреждений связи, которые могут посылать деньги в ценных письмах, а также и для частных лиц, посылающих дефективные денежные знаки в Госбанк для экспертизы.

В соответствии с этим ст. 171 почтовых правил, ч. I, добавляется примечанием в следующей редакции:

«Примечание. Деньги СССР и звонкую монету (пункт «а») в ценных письмах имеют право посылать только кредитные учреждения (банки, расчетные кассы НКФ, кредитные товарищества) и учреждения связи. Частные лица могут посылать только дефективные денежные знаки в Госбанк для экспертизы».

Предлагается принять все меры к тому, чтобы обеспечить бесперебойную выдачу денег по поступающим переводам.

Всем лицам и учреждениям, желающим посылать деньги, предлагайте сдавать их переводами. Раз'ясняйте при этом, что для отправителя во всех отношениях удобнее и значительно дешевле посылать деньги переводами нежели в ценных письмах, и что ведомство гарантирует своевременную выдачу денег получателю перевода.

Об этом широко информируйте население через прессу и вывесите об'явление на почте.

НЗ **Любович.**

О замене новой редакцией статьи 96-й сборника тарифов.

20 апреля 1930 г. № 47/279.

В связи с открытием в текущем году новых воздушных линий и некоторыми изменениями, последовавшими в отношении действовавших в прошлом году линий, статья 96-я сборника тарифов изменяется и в исправленном виде излагается в следующей редакции:

«Ст. 96. Весовой сбор за посылки, пересылаемые по внутренним воздушным линиям СССР, взимается в следующих размерах:

1. Линия Москва — Ростов — Баку, с ответвлением от Ростова на Пятигорск

От / До	Москва	Орел	Харьков	Ростов/Д	Белореченская	Пятигорск	Сочи	Сухум	Кутаис	Тифлис	Ереван	Баку
	в копейках за килограмм, или часть килограмма											
Москва	—	50	100	160	200	250	250	275	300	350	400	450
Орел	50	—	50	110	150	150	200	225	250	300	350	400
Харьков	100	50	—	60	100	150	150	175	200	250	300	350
Ростов/Д	160	110	60	—	40	90	90	115	140	190	240	290
Белореченская	200	150	100	40	—	50	50	75	100	150	200	250
Пятигорск	250	150	150	90	50	—	100	125	150	200	250	300
Сочи	250	200	150	90	50	100	—	25	50	100	150	200
Сухум	275	225	175	115	75	125	25	—	25	75	125	175
Кутаис	300	250	200	140	100	150	50	25	—	50	100	150
Тифлис	350	300	250	190	150	200	100	75	50	—	50	100
Ереван	400	350	300	240	200	250	150	125	100	50	—	50
Баку	450	400	350	290	250	300	200	175	150	100	50	—

2. Линия Москва—Иркутск

До \ От	Москва	Казань	Свердловск	Курган	Омск	Новосибирск	Красноярск	Нижнеудинск	Иркутск
	в копейках за килограмм, или часть килограмма								
Москва	—	150	250	325	400	450	500	550	600
Казань	150	—	100	250	300	350	400	450	500
Свердловск	250	100	—	100	175	250	325	375	425
Курган	325	250	100	—	100	175	250	325	375
Омск	400	300	175	100	—	100	175	250	300
Н.-Сибирск	450	350	250	175	100	—	100	175	250
Красноярск	500	400	325	250	175	100	—	100	175
Нижнеудинск	550	450	375	325	250	175	100	—	100
Иркутск	600	500	425	375	300	250	175	100	—

3. Линия Иркутск—Витим—Якутск, с ответвлением от Витима до Бодайбо

До \ От	Иркутск	Балаганск	Грузновское	Усть-кут	Киренск	Ичера	Витим	Бодайбо	Нюя	Олекминск	Исетское	Якутск
	в копейках за килограмм, или часть килограмма											
Иркутск	—	100	100	150	200	250	300	400	350	425	500	600
Балаганск	100	—	100	125	175	200	250	350	300	400	450	550
Грузновское	100	100	—	100	150	175	200	300	250	350	400	500
Усть-кут	150	125	100	—	100	150	175	250	200	300	350	450
Киренск	200	175	150	100	—	100	150	200	175	250	300	400
Ичера	250	200	175	150	100	—	100	175	150	200	250	350
Витим	300	250	200	175	150	100	—	100	100	150	200	300
Бодайбо	400	350	300	250	200	175	100	—	150	200	250	300
Нюя	350	300	250	200	175	150	100	150	—	100	150	200
Олекминск	425	400	350	300	250	200	150	200	100	—	100	150
Исетское	500	450	400	350	300	250	200	250	150	100	—	100
Якутск	600	550	500	450	400	350	300	300	200	150	100	—

4. Линия Хабаровск—Николаевск—Александровск на Сахалине

До \ От	Хабаровск	Верхне-Тамбовское	Мариинское	Николаевск	Оха (Уркт)	Александровск
	в копейках за килограмм, или часть килограмма					
Хабаровск	—	100	150	200	275	300
Верхне-Тамбовское	100	—	100	150	200	250
Мариинское	150	100	—	100	150	200
Николаевск	200	150	100	—	100	150
Оха (Уркт)	275	200	150	100	—	100
Александровск	300	250	200	150	100	—

5. Линия Москва—Ташкент [1])

До \ От	Москва	Пенза	Самара	Оренбург	Челкар	Кзыл-Орда	Ташкент
	в копейках за килограмм, или часть килограмма						
Москва	—	150	225	275	350	400	450
Пенза	150	—	75	150	275	350	400
Самара	225	75	—	75	150	275	350
Оренбург	275	150	75	—	150	225	300
Челкар	350	275	150	150	—	150	225
Кзыл-Орда	400	350	275	225	150	—	150
Ташкент	450	400	350	300	225	150	—

6. Линия Ташкент—Сталинабад и далее на Куляб и Гарм

До \ От	Ташкент	Самарканд	Термез	Сталинабад	Куляб	Гарм
	в копейках за килограмм, или часть килограмма					
Ташкент	—	100	250	300	400	400
Самарканд	100	—	150	250	300	300
Термез	250	150	—	100	200	200
Сталинабад	300	250	100	—	100	100
Куляб	400	300	200	100	—	200
Гарм	400	300	200	100	200	—

7. Линия Алма-Ата—Семипалатинск

До \ От	Алма-Ата	Талды-Курган	Сергиополь	Семипалатинск
	в копейках за килограмм, или часть килограмма			
Алма-Ата	—	55	150	210
Талды-Курган	55	—	95	150
Сергиополь	150	95	—	55
Семипалатинск	210	150	55	—

8. Линия Алма-Ата — Джаркент

От / До	Алма-Ата	Джаркент
	в копейках за килограмм, или часть килограмма	
Алма-Ата	—	100
Джаркент	100	—

9. Линия Чарджуй — Ташауз

От / До	Чарджуй	Нов. Ургенч	Тажауз
	в копейках за килограмм, или часть килограмма		
Чарджуй	—	175	225
Нов. Ургенч . . .	175	—	50
Ташауз.	225	50	—

10. Линия Архангельск — Сыктывкар (Усть-Сысольск) — только зимой

От / До	Архангельск	Березняк	Котлас	Сыктывкар
	в копейках за килограмм, или часть килограмма			
Архангельск	—	100	150	200
Березняк	100	—	100	150
Котлас	150	100	—	100
Сыктывкар.	200	150	100	—

11. Линия Москва — Смоленск (внутренний участок международной линии Москва — Берлин)

От / До	Москва	Смоленск
	в копейках за килограмм, или часть килограмма	
Москва.	—	60
Смоленск.	60	—

Примечание 1. Минимум за пересылку посылок на самолетах установлен в размере 1 рубля.

2. Посылки, оплаченные весовым сбором за пересылку на самолетах, освобождаются от платы обычным весовым сбором, хотя бы они и следовали комбинированными путями (водным, гужевым, железнодорожным).

3. Вес каждой авио-посылки ограничивается пятью килограммами».

[1]) С 1 августа

При взыскании сборов за письменные отправления (ст. 95 сборника тарифов) имейте в виду, что Азиатской частью СССР считаются линии: от Свердловска и далее (в Сибирь) и участок Московско-Ташкентской линии Челкар — Кзыл-Орда — Ташкент, Ташкент — Термез — Сталинабад, Чарджуй — Ташауз, Сталинабад — Гарм, Сталинабад — Куляб, Алма-Ата — Семипалатинск, Алма-Ата — Джаркент.

НЗ Любович.

О правильном заадресовании телеграмм, посылаемых в Москву на имя высших правительственных учреждений СССР и РСФСР.

18 апреля 1930 г. № 48/276.

Так как находящиеся в Москве высшие правительственные учреждения подразделяются на общесоюзные и РСФСР (Совнарком СССР, Совнарком РСФСР, Госплан СССР, Госплан РСФСР, Верхсуд СССР, Верхсуд РСФСР, Наркомзем СССР, Наркомзем РСФСР и т. д.), то поступающие в Москву телеграммы с адресом на имя таких учреждений без указания принадлежности их СССР или РСФСР неизбежно подвергаются замедлению в доставке и вызывают излишнюю служебную переписку.

В устранение этого приемщики телеграмм (кассиры) должны обращать особое внимание на полноту адресов телеграмм, посылаемых на имя вышеуказанных учреждений, и предлагать отправителям добавлять к названию адресата по принадлежности СССР или РСФСР.

НЗ Любович.

Исправление к постановлению ВСНХ и НКПиТ СССР о предельных розничных ценах на радиоизделия («Бюлл.» НКПиТ № 7).

№№ по порядку каталога	Наименование радио-изделий	Целевой сбор	Розничная цена со включ. целевого сбора
10040	Детекторный приемник П8 . .	—	8 30
10248	Репродуктор «ГМ—2» мощный телефон б/руп.	1 35	17 25
12251	Ручка карболитовая со шкалой 80 мм с винтом (лимба) . .	—	— 64
12282	Тоже 49 мм	—	— 48
12250	Ручка карболитовая с контакт. щеткой	—	— 38
11308	Трансформатор низкой частоты открытый 1 : 4	— 43	5 43
10193	Усилитель УП—4 новой констр.	93 20	1.193 20
	Волномеры.		
11300	Волномер ВМ—17 стационарн.	—	783 —
11300а	Тоже, ВМ — 17 переносный с трансляц. ящиком	—	874 —
11301	Волномер ВБ — 22 стационарн.	—	2 208 —
11301а	Тоже, ВБ—22 переносн. с транс. ящиком	—	2.284 —

ПОПРАВКА.

В циркуляре № 43/262 от 8/IV 1930 г. («Бюлл.» № 7, стр. 80) последние две строки пункта 14-го следует читать **«ние имело возможность регулировать отправку авиопочты».**

Издательство НКПиТ. Ответственный редактор Кузичкин Ф. М.

Мособлит № 8484. Изд. НКПиТ. Зак. № 2014 Тираж 16000.

„Мосполиграф" 13 типо-цинкография „Мысль Печатника" Москва, Петровка, 17.

Пролетарии всех стран, соединяйтесь!

Всесоюзная Коммунистическая Партия (большевиков)
ЗАПАДНАЯ ОБЛАСТНАЯ КОНТРОЛЬНАЯ КОМИССИЯ

г. Смоленск.

№ 100/4 Дата 26/III

136

При ответе ссылка на наш № обязательно

Посылается (кому): Смол.Окр.КК, Окружкому ВКП/б/ и на руки т.ПАНТЕЛЕЕВА.

В Ы П И С К А

из протокола заседания Партколлегии Обл. КК ВКП (б) № 100 п. 4 от 6/III 1930 г.

С л у ш а л и:

Апелляция тов. ПАНТЕЛЕЕВА на решение Смол.Окр.КК о исключении его из партии.

ПАНТЕЛЕЕВ Иван Иванович, 1890 года рождения, образование среднее, соц.положение служащий, в Красной армии не служил, в старой армии служил с 1911 года по 1917г. старшим писарем в управлении начальника снабжения Западфронта. Партвзысканиям подвергался: в 1921 году исключался из партии за отказ от мобилизации в ряды Красной армии, затем восстановлен, в 1924 году снова был исключен как неустойчивый элимент и за систиматическое пьянство, но ЦКК восстановлен об"явлением выговора с предупреждением и переброской на работу в деревню учителем.

ОБВИНЯЮТСЯ: 1/ Уклонения от партийной мобилизации в другую организацию по укреплению советской власти в период гражданской войны, 2/ Невыполнения постановления ЦКК ВКП/б/ и бюро Губкома ВКП/б/ итти на низовую работу в деревню. 3/Пьянство по низовой сети с сотрудниками селькредсоюза /Коглов и Грауский/ 4/ Защита лишенцев Сидельникова и Щеракова/, 5/ Нетвердое проведение классовой линии, не реагировал на организацию группы бедноты при с/х. 6/ карьеризм, не искренность, чиновничье отношение к работе и зажим самокритики в момент чистки. 7/ Разложившегося и использовавшегося партию в личных интересах.

Проверкомиссией и Смол. ОкрКК исключен из рядов ВКП/б/
Присутствует. ПАНТЕЛЕЕВ /докладчик т. ИБРАГИМОВ/.

П о с т а н о в и л и:

Заслушав личное об"яснение тов. ПАНТЕЛЕЕВА во изменении решения Смол.Окр.КК в партии восстановить, об"явить ему строгий выговор с предупреждением и посылкой на низовую деревенскую работу.

Утверждено Президиумом ОблКК от 14/III 30г. за № 33.

Подлинный за надлежащими подписями

С подлинным верно: Тех.Секретарь ПК /ЧУПИКОВ/.-

Партколлегия в составе т.т. КИСЕЛЕВА, УЛЬЯНОВСКОГО, СТЕЛЬМАХА, РОМКИНА и ДАВЫДОВА.-

Итого в деле

Пронумеровано 186 листов

Сто восемьдесят шесть

Секретарь [illegible]

5/VII-37 г.

FLASH NO. 3

25-20338-2M

FLASH
NO.

3

25-20333-2M

FLASH
NO.
3
25-20333-2M

FLASH NO. 3

25-20333-2M

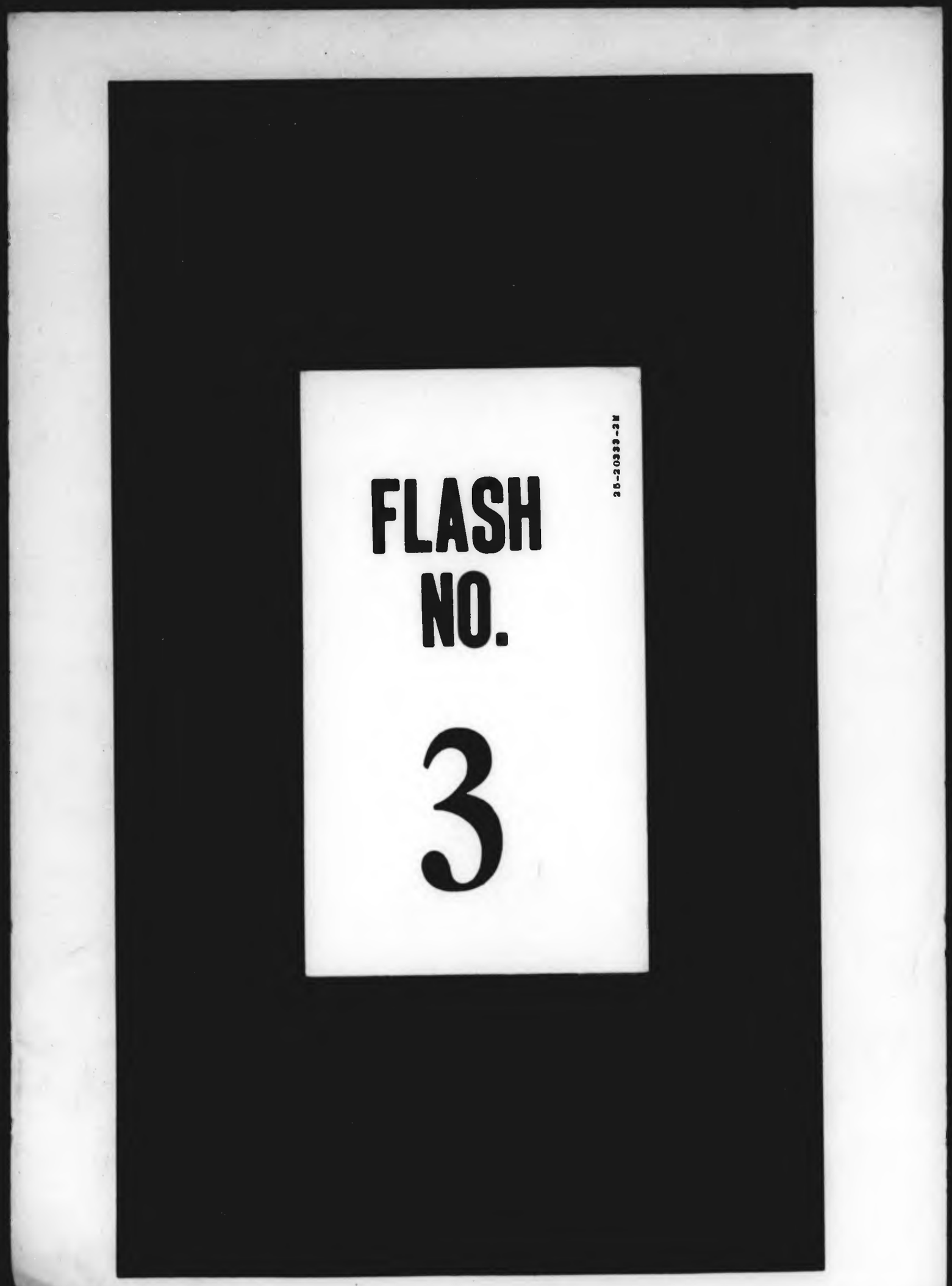
FLASH
NO.
3
26-20333-3M

FLASH
NO.
3
26-20333-2M

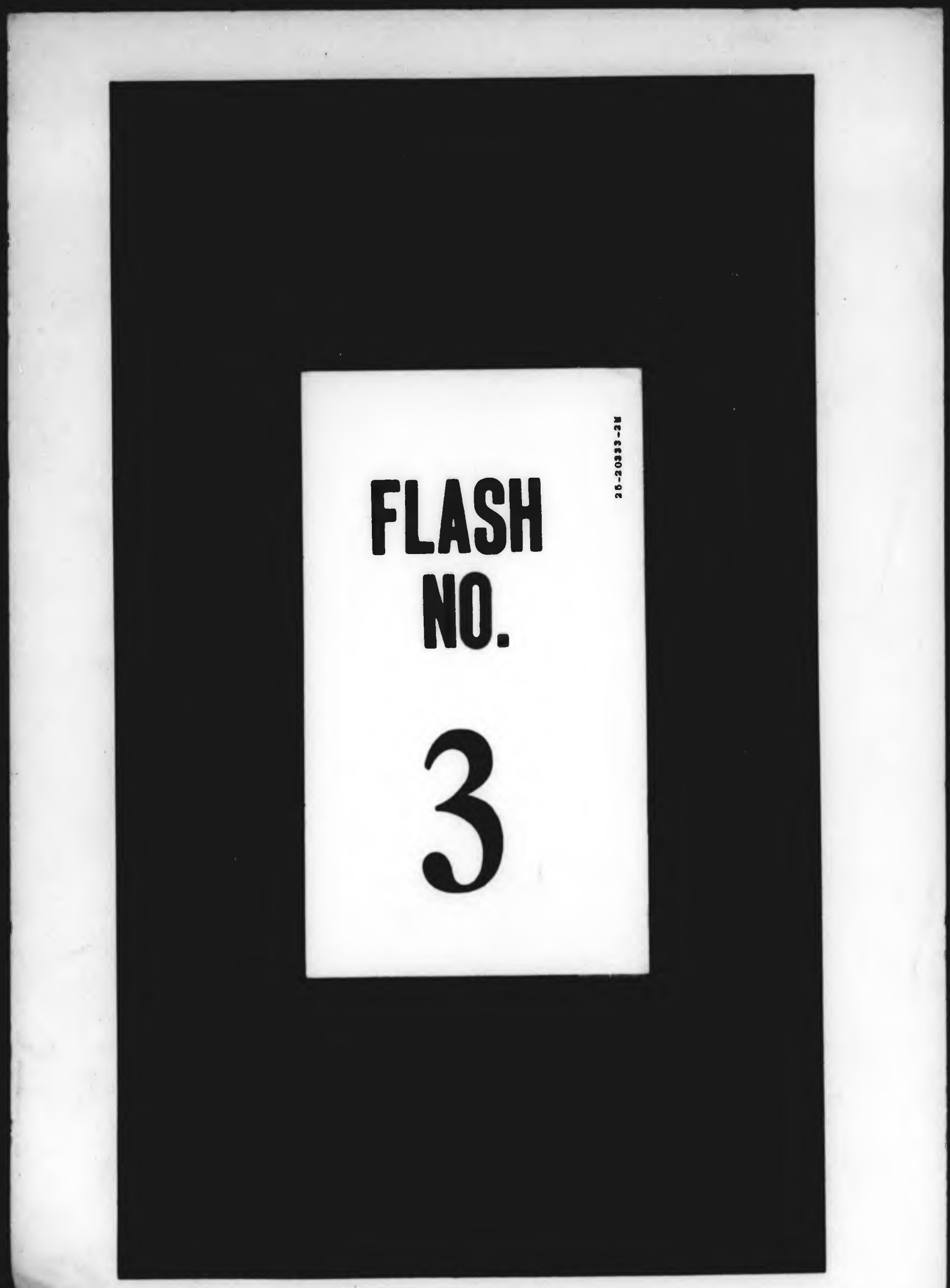
FLASH
NO.
3
25-20333-2M

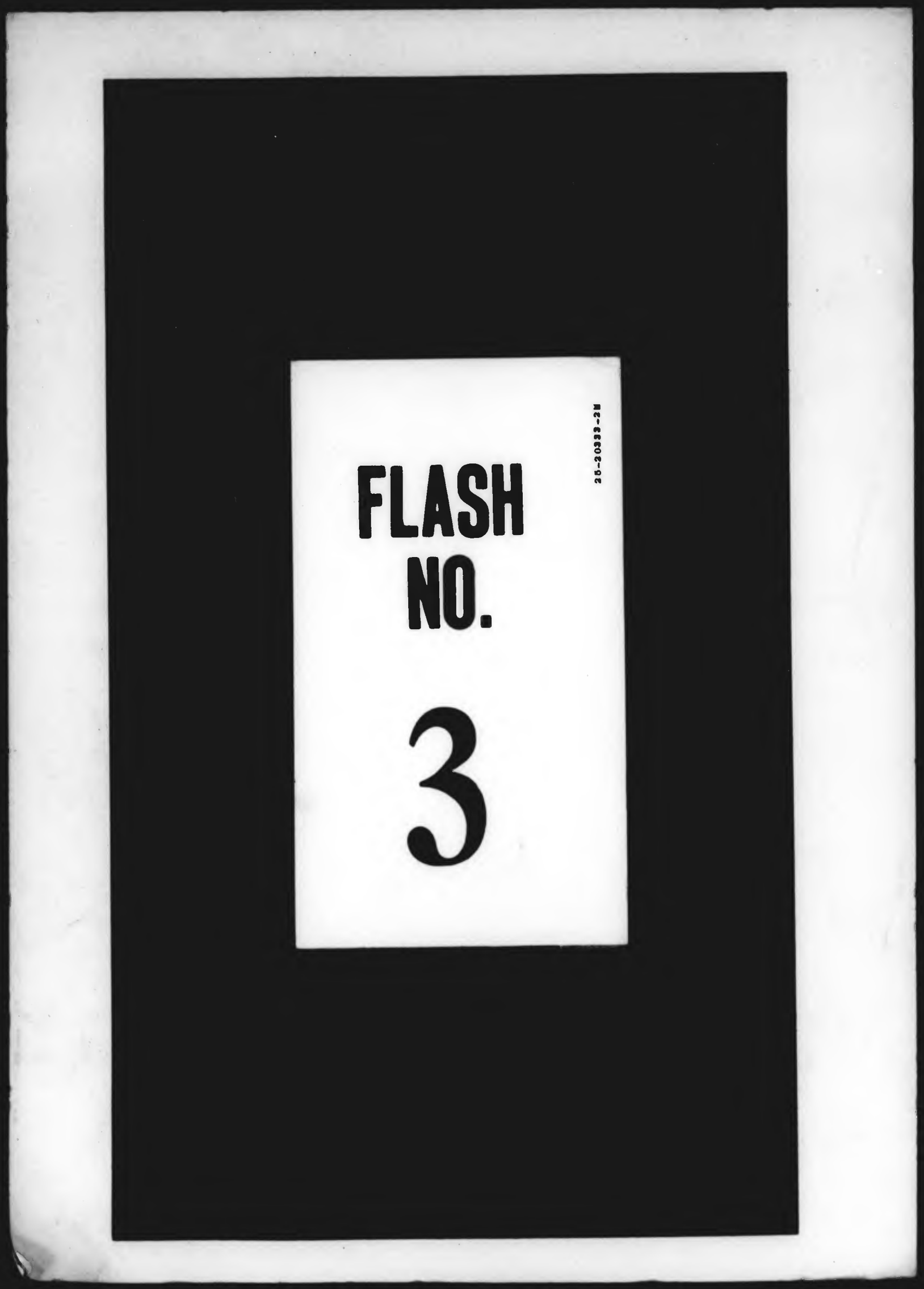
FLASH
NO.
3
25-20333-2M

WKP 378

[redacted]

[redacted]

Сшиватель

„СВЕТОЧ“

Лит.

Годад:

Учрежд. или предприятие:

Дело:

от

до

Примечания:

„СВЕТОЧ“

№ 22

1931 г. 3-1

Архив 46

Зотейкина

1930

ор?

Дело Ржевской

Гортаргорганизации

1930 год.

318

WKP — 244

В БЮРО ОБКОМА И ПРЕЗИДИУМ ОБЛ.КК.

ДОКЛАДНАЯ ЗАПИСКА.

По существу поданных заявлений членами Ржевской парторганизации тов.ИТОРОНЫМ, ОВСЯННИКОВЫМ, КОЛЧИНЫМ и БОЙКОВЫМ, мы имели ряд бесед с членами партии-участниками Горпартконференции: рабочими от станка, ответработниками/, собрали городской актив. У нас сложилось такое мнение, по поводу Горпартконференции:

1. Несомненно, что конференция прошла не дружно, политически недостаточно высоко, не дала той зарядки для организации, которая нужна. Рабочие от станка, участники этой конференции /т.т.ПОЯРКОВА, ЮЩИК / говорили нам в беседах и на активе, что такие вопросы, как доклад ЦК свелись к личности КАСЬЯНЕНКО, вопросы принципиального порядка отошли на задний план. " Началось, что-то ужасное. Все свелось к КАСЬЯНЕНКО"/.ЮЩИК.

2. Нужно сказать что заявления в основном правильно сигнализируют о малой прослойке рабочих от станка, а также рядовых работников в составе делегатов конференции./двадцать- двадцать пять процентов рабочих от станка, что для городской парторганизации, имеющей в своем составе 50, прослойку рабочих от станка, безусловно, очень мало /. Просматривая списки делегатов видно, что значительное число делегатов падает на ответственных работников / заведующ. отделами, Зам., инструктора, Завхозы и т.д. /.

3. В ходе конференции со стороны руководства было сделано ряд нетактичностей и политических ошибок, которые об"ективно привели к нарушению внутри-партийной демократии и самокритики. Укажем на главные.

Упорно, вопреки сильному противодействию, проводился в состав Горкома с перспективой на секретаря т.КАСЬЯНЕНКО, неправильно кооптированный 2-3 недели до конференции состав Горкома и избранный 10-ю голосами участников пленума Горкома /в этот период в пленуме по заявлению самого Касьяненко насчитывалось 22 члена, хотя на данном пленуме присутствовало 16 товарищей./ На конференции т.Касьяненко получил / после всесторонних и неоднократных рекомендаций / только 65 голосов, меньше всех / в составе конференции было 128 решающих голосов, в момент голосования -99, так как выборы производились ночью и закончились к 4-м часам утра и солидная часть делегатов разошлась/.КАСЬЯНЕНКО избран секретарем Горкома.

В беседах и на активе подмечали, что не была обеспечена возможность беспрепятственного отвода кандидатур. Больше того-делегат конференции т.КОВАЛЕВА с трудом получившая слово для отвода тов. ИЛЮКОВА / Пред ОСПС/-/Председательствовал в то время на конференции секретарь Окружкома тов.МЕШКИН/, действительно расплатилась за свой отвод специальным постановлением конференции, осуждающим ее за то, что ее выступление было "совершенно не обоснованное и пытающееся незаслуженно дискредитировать тов.ИЛЮКОВА ".Такое же осуждение получил другой делегат т.БОЙКОВ, отводивший товарища РЯСИНА. Если выступление т.БОЙКОВА с отводом было неправильно, это, конечно, не говорит о том, что за отвод он должен наказываться специальным решением конференции. То выступление КОВАЛЕВОЙ в отношении ИЛЮКОВА по существу было верно. Тов.НАЗАРОВ /Председатель мандатной комиссии конференции, член партии с 1905 года, Ленинградский рабочий, ныне директор Спиртовсдочного завода/, ПОЯРКОВА /работница фабрики "РАЛЕ" /специально обращали наше внимание на возмутительный факт в отношении КОВАЛЕВОЙ, говоря о том, что за несерьезность, пояснчание ИЛЮКОВА давным-давно бы надо было бы одернуть. На вопрос ПОЯРКОВОЙ:" Как на Вас рядовых рабочих, участников конференции этот факт осуждения подействовал?-Она ответила,-" Что на нас он подействовал плохо, мы рядовые, идя по домам, говорили: "Вот и попробуй отводить"....

Недовольные ходом конференции стали, очевидно, говорить, что они будут жаловаться. Секретарь партколлегии СКР.КК тов.БАГАЛЬ сделал недопустимую выходку, заявив перед конференцией, что ЦКК все равно нас-же спросит. Это истолковано так, что жалобы на большинство-безрезультатны.

Особо нужно сказать о сеньорен-конвенте. Сеньорен-конвент перед перевыборами тянулся с 5-ти час.вечера до 10½ часов вечера. Конференция была назначена на 7 час.вечера, но не могла открыться по причине затяжки сеньорен-конвента. Это несомненно сказалось на убыли делегатов к моменту выборов /вместо 128-99 /. Делегатам конференции молодым членам партии, очевидно, не были расталкованы функции сеньорен-конвента, благодаря чему, на самой конференции и после нее, в частности на активе раздавались пришания делегатам, которые не выступив с отводами на сеньорен-конвенте, выступали с ними на самой конференции. По отношению к КОВАЛЕВОЙ это даже записано в решении /см.приложение/.

4. Зачитав заявление мы просили собрание актива, отбросить мелочи, высказаться по основным моментам, затронутым в заявлениях и сказать, что нужно сделать, чтобы убрать нездоровые настроения, поднять авторитет руководства Горкома.

Прения, в которых участвовало 29 товарищей, подавляющем большинстве своем начисто отвергали все, что написано в заявлении, сводились к тому, что никакого зажима на конференции не было. Были даже такие заявления/ тов. Рынкова из яч. ГПУ/, что " конференция прошла по всем законам, не было никакого нарушения внутри партийной демократии и самокритики".

Факт подачи заявлений об"ясняли тем, что заявления поданы или людьми близко-стоящими к бывшему оппортунистическому руководству, или подмоченными, или зараженными местничеством, которые устраивают склоку.

Нужно сказать, что большинство из подавших заявления, действительно имеют проступки в прошлом, что затрудняет разбор заявлений по существу.

Всего несколько выступлений /Пред.Скр.КК, Секретарь ОК Комсомола Зав.Окр.ОНО / были того порядка, что в заявлениях есть доля правды, которую надо признать. Авторы заявлений /Егоров, Овсянников /целиком защищали свои заявления.

В характере прений нас поразили 2 обстоятельства.

I. Обращение ЦК о самокритике усвоено очень слабо, это видно из того, что активисты даже секретари коллективов развивали такие мысли: заявления оценивали, как дрязги, удивлялись, недоумевали, почему мы приехали разбирать эти заявления кучки, ведь есть же решения большинства /конференции, собрания и т.д. /; раз мы разбираем отдельные заявления, значит им мы верим, а не верим большинству, а большинство ошибаться не может; в постановлении по отношении Ковалевой нечего ошибочного нет-раз оно принято конференцией; на вопрос-как быть дальше, что бы поднять авторитет руководства- были ответы -уберите от нас гнилье, отсеките, оперируйте. 2/ Руководители организаций, в частности, т.Мишкин выступали в конце прений и мы в праве были ожидать, что они дадут отпор неверным выступлениям, но этого руководители не сделали, а тов.МЫШКИН в начале своей речи даже заявил, что характер прений определяется характером заявлений", оправдав тем самым все неверное, что было в прениях. Так, конечно, не воспитывают организацию!

В заключительном слове мы должны были реагировать на неверные выступления и на то, что эти выступления не получают отпора.

Резолюция, заранее нами написанная в аппарате Окружкома и предложенная Секретарем ячейки Ржев II была принята в основу при 57 за, 13 против и 9 воздержавшихся.

Мы попросили собрание принять 2 решения, совершенно по нашему мнению бесспорные: одно вытекающее из хода прений, другое по поводу неправильного решения Горпартконференции. Первое предложение такое: " Констатировать, что обращение ЦК о самокритике усвоено в организации недостаточно и предложить Горкому наметить ряд необходимых мероприятий по этому вопросу, увязав проработку обращения с проработкой материалов к XVI партсъезду".

Против этого предложения выступили т.Сидоренко /ж.д./, секретарь Окружкома тов.МЫШКИН. Последний отвел это предложение подлым предлогом, что в решениях Окрпартконференции уже записано, что самокритика снизу развита еще недостаточно. Предложение было провалено при 21 за и 51 против. Второе предложение: "Считать неправильным осуждение партконференцией делегатов конференции Ковалевой и Бойкова по вопросу персонального отвода ими отдельных товарищей из списка кандидатов в Горком". Оно встретило возражение со стороны т.т.ИЛЬИНА и МЫШКИНА и было провалено при 26 за и 42 против.

Выступлениями и провалом этих двух предложений руководители Ржевской парторганизации показали свою неспособность возглавлять большевистскую самокритику и упорное нежелание признать даже совершенно бесспорные ошибки, допущенные на Горпартконференции.

5. В заключение надо указать, что в активе Ржевской организации не чувствуется необходимой спайки. Между местными, приехавшими год, полтора назад, приехавшими в последнее время, чувствуется разобщенность, но за краткостью времени мы не смогли установить причины такого явления.

Необходимое, как можно быстрее разрядить ненормальное положение в организации и исправить ошибки руководства.-

С КОМ. ПРИВЕТОМ:

/ ИВАНОВ/

/ УНГУР/.

т.т. ГУСЕВ/зав.сл.дор/ внесит резолюцию следующего содержания:

Заслушав заочтение з.ИВАНОВА заявления, т.т. СБОЯННИКОВА, ЕГО РОВА, Г.КОЛЧИНА о протестах против правильности проведения Горпартконференции, обвиняющих не только отдельных членов Президиума конференции в зажиме самокритики и нарушении внутрипартийной демократии, но и пытающихся путем приведения ложных фактов и раздувания отдельных мелочей дискредитировать Президиум конференции и решения самой конференции, собрание актива
О Т М Е Ч А Е Т:

1/ Что эти протесты рассматривались уже на самой Горпартконференции и были решительно подавляющим большинством отвергнуты, как недопустимые попытки дискредитировать Президиум и Горконференцию.

2/ Вторично эти обвинения рассматривались на городской делегации окружной партконференции, которые в количестве 90 решающих и совещательных голосов единодушно отвергли обвинения в зажиме самокритики и внутрипартийной демократии. На Горпартконференции, прошедшей при большой активности, при персональном голосовании всех кандидатур что подтвердила также городская делегация.

3/ В связи с отдельными заявлениями делегатов на окружной конференции и попытками работников бывшего Горкома дискредитировать решения городской конференции, городская делегация внесла свое заявление на окружную конференцию, которая одобрила это заявление.

4/ Все производственные ячейки города рассматривая отчет о работе городской и окружной конференциях все одобрили решения и работу городской конференции.

5/ Сама постановка обвинений о зажиме самокритики на конференции при наличии, когда это обвинение опровергнуто специальным постановлением горконференции, городской делегации, большинством горячек, является попыткой со стороны работников старого состава аппарата Горкома сорвать решения всей организации и приписать горорганизации полную беспринципность, безхребетность в политике.

Собрание горактива просит Горком принять решительные меры к полному и решительному проведению решений конференции в жизнь, обеспечивая единство и сплоченность актива, которое было завоевано в борьбе с правым уклоном, примиренчеством, безхребетностью, мещанством, имеющимися в прошлое время в ряде звеньев организации, особенно советского аппарата.

Собрание актива заявляет, что актив обеспечит полную поддержку в работе Горкома по проведению в жизнь решений горконференции и по дальнейшему оздоровлению отдельных звеньев городской организации.

Городская организация добилась значительных успехов в оздоровлении организации и она будет по большевистски продолжать эту работу, вопреки тормозам и попыткам срыва со стороны отдельных лиц.→

по эту сторону

В БЮРО ОБКОМА И ПРЕЗИДИУМ ОБЛ.КК.

ДОКЛАДНАЯ З А П И С К А.

По существу поданных заявлений членами Ржевской парторганизации т.т.ЕГОРОВЫМ, ОВСЯНИКОВЫМ, КОЛЧ[redacted]ЫМ и БОЙКОВЫМ мы имели ряд бесед с членами партии-участниками Горпартконференции/рабочими от станка, ответработниками/, собирали городской актив. У нас сложилось такое мнение по поводу Горпартконференции:

I. Несомненно, что конференция прошла недостаточно дружно, политически недостаточно высоко, не дала той зарядки для организации, которая нужна. Рабочие от станка, участники этой конференции / т.т. ПОЯРКОВА - ~~работн.ф-ки РАФ~~, ЮЩИК, [redacted] / говорили нам в беседах и на активе, что такие вопросы, как доклад К.К. свелись к личности КАСЬЯНЕНКО, вопросы принципиального порядка отошли на задний план, "Началось что-то ужасное. Все свелось к Касьяненко"/ЮЩ.

2. Нужно сказать, что заявления в основном правильно сигнализируют о малой прослойке рабочих от станка, а также рядовых работников в составе делегатов конференции /20-25% рабочих от станка, что для городской парторганизации, имеющей в своем составе 50% прослойку рабочих от станка, безусловно очень мало/. Просматривая списки делегатов видно, что значительное число делегатов падает на ответств. работников/Заведующие отделами, Замы, инструктора, Завхозы и т.д./.

3. В ходе конференции со стороны руководства было сделано ряд нетактичностей и политических ошибок, которые об"ективно привели к нарушению внутрипартийной демократии и самокритики. Укажем на главные.

Упорно, вопреки сильному противодействию, проводился в состав Горкома с перспективой на Секретаря т. КАСЬЯНЕНКО, неправильно кооптированный 2-3 недели до конференции в состав Горкома и избранный IO-ю голосами участников Пленума Горкома/в этот период в Пленуме по заявлению самого КАСЬЯНЕНКО насчитывалось 22 члена, хотя на данном Пленуме присутствовало I6 товарищей/. На конференции т. КАСЬЯНЕНКО получил/после всесторонних и неоднократных рекомендаций/только

65 голосов, меньше всех/в составе конференции было 128 решающих голосов, в момент голосования 99, т.к. выборы производились ночью и закончились к 4-м часам утра и солидная часть делегатов разошлась/. КАСЬЯНЕНКО избран Секретарем Горкома. В беседах и на активе подмечали, что не была обеспечена возможность беспрепятственного отвода кандидатур. Больше того-делегат конференции т. КОВАЛЕВА с трудом получившая слово для отвода тов. ИЛЮКОВА/Пред. ОСПС/-/председательствовал в то время на конференции Секретарь Окружкома тов. МЫШКИН/, действительно расплатилась за свой отвод специальным постановлением конференции, осуждающим ее за то, что ее выступление было "совершенно необоснованное и пытающееся незаслуженно дискредитировать т. ИЛЮКОВА". Такое же осуждение получил другой делегат тов. БОЙКОВ, отводивший тов. [illegible]. Если выступление тов. БОЙКОВА с отводом было неправильно/ это, конечно, не говорит о том, что за отвод он должен наказываться специальным решением конференции/, то, выступление КОВАЛЕВОЙ в отношении ИЛЮКОВА по существу было верно. т. НАЗАРОВ /председатель Мандатной Комиссии конференции, старый член партии с 1905 года Ленинградский рабочий, ныне Директор Спиртоводочного завода/, ПОЯРКОВА /работница ф-ки РАЛФ/ специально обращали наше внимание на возмутительный факт в отношении КОВАЛЕВОЙ, говоря о том, что за *косорукость*, поясничание ИЛЮКОВА давным давно надо было бы одернуть. На вопрос ПОЯРКОВОЙ: "Как на Вас рядовых рабочих, участников конференции этот факт осуждения подействовал? - Она ответила, что на нас он подействовал плохо, мы рядовые идя по домам говорили: вот и попробуй отвадить....

Недовольные ходом конференции стали, очевидно, говорить, что они будут жаловаться. Секретарь Партколлегии Окр. КК т. ВАГАЛЬ сделал недопустимую выходку, заявив перед конференцией, что ЦКК все равно нас не спросит. Это истолковано так, что жалобы на большинство-безрезультатны.

Особо нужно сказать о сеньорен-конвенте. Сеньорен-конвент перед перевыборами тянулся с 5 час. вечера до 10¼ час. вечера. Конференция была назначена на 7 час. вечера, но не могла открыться по причине затяжки сеньорен-конвента. Это несомненно сказалось на убыли делегатов к моменту выборов /вместо 128 - 99/. Делегатам конференции молодым членам партии, очевидно, не были растолкованы функции сеньорен конвента, благодаря чему, на самой конференции и после нее, в частности

на активе, ~~который был по нашей просьбе созван~~, раздавались порицания ~~всем~~ делегатам, которые, не выступив с отводами на сеньорен-конвенте, выступали с ними на самой конференции. По отношению к КОВАЛЕВОЙ это даже записано в решении /см. приложение/.

4. Зачитав заявление, мы просим собрание актива, отбросив мелочи, высказаться по основным моментам, затронутым в заявлении, и сказать, что нужно сделать, чтобы изжить нездоровые настроения, поднять авторитет руководства Горкома.

Прения, в которых участвовало 29 товарищей, в подавляющем большинстве своем начисто отвергали все, что написано в заявлении, сводились к тому, что никакого зажима на конференции не было. Были даже такие заявления/т. РЫНКОВА из яч. Г.П.У./, что "конференция прошла по всем законам, не было никакого нарушения внутрипартийной демократии и самокритики".

Факт подачи заявлений об"ясняли тем, что заявления поданы или людьми близко стоящими к оппортунистическому руководству, или подмоченными, или зараженными местничеством, которые устраивают склоку.

Нужно сказать, что большинство из подавших заявления действительно имеют проступки в прошлом, что затрудняет разбор заявлений по существу.

Всего несколько выступлений /Пред. Окр. КК, Секретарь Окружкома комсомола, Зав. Окр. ОНО/ были того порядка, что в заявлениях есть доля правды, которую надо признать. Авторы заявлений /ЕГОРОВ, ОВСЯННИКОВ/ целиком защищали свои заявления.

В характере прений нас поразили два обстоятельства:

I. Обращение ЦК о самокритике усвоено очень слабо, это видно из того, что активисты, даже Секретари коллективов, ~~высказывали~~ развивали такие мысли: заявления оценивали как дрязги, удивлялись, чего обращаются, почему мы приехали разбирать эти заявления-кучки, ведь у нас есть решения большинства /конференции, собрания и т.д./; раз мы разбираем отдельные заявления, значит им верим, а не верим большинству, а большинство ошибаться не может; в постановлении по отношению к КОВАЛЕВОЙ ничего ошибочного нет-раз оно принято конференцией; на вопрос-как быть дальше, чтобы поднять авторитет руководства-были ответы-уберите от нас гнилье, отсеките, оперируйте. 2. Руководители организации, в част

ности, т.МЫШКИН, выступали в конце прений и мы вправе были ожидать, что они дадут отпор неверным выступлениям, но этого руководители не сделали, а т.МЫШКИН в начале своей речи даже заявил, что "характер прений определяется характером заявлений", оправдав тем самым все неверное, что было в прениях. Так, не воспитывают организаторов!

В заключительном слове мы должны были реагировать на неверные выступления и на то, что эти выступления не получают отпора.

Резолюция, предложенная Секретарем ячейки Ржев II была принята в основу при 57 за, 13 против и 9 воздержавшихся.

Мы попросили собрание принять два решения, совершенно по нашему мнению бесспорные-одно вытекающее из хода прений, другое по поводу неправильного решения Горпартконференции. Первое предложение такое: "Констатировать, что обращение ЦК о самокритике усвоено в организации недостаточно и предложить Горкому наметить ряд необходимых мероприятий по этому вопросу, увязав проработку обращения с проработкой материалов к XVI ПартС"езду."

Против этого предложения выступали т.СИДОРЕНКО /ж.д./ и т.МЫШКИН. Последний отвел это предложение под тем предлогом, что в решениях Окрпартконференции записано, что самокритика снизу развита еще недостаточно. Предложение было провалено при 21 за и 51 против.

Второе предложение: "Считать неправильным осуждение партконференцией делегатов конференции КОВАЛЕВОЙ и БАЙКОВА по вопросу персонального отвода ими отдельных товарищей из списка кандидатов в Горком." Оно встретило возражения со стороны т.т. ИЛЮКОВА и МЫШКИНА и было провалено при 26 за и 42 против.

5. В заключение надо указать, что в активе Ржевской организации не чувствуется необходимой спайки. Между местными, приехавшими год, полтора назад, приехавшими в последнее время чувствуется разобщенность, но за краткостью времени мы не смогли установить причины такого явления.

Необходимо, как можно быстрее разрядить ненормальное положение в организации и исправить ошибки руководства.

С ком.приветом:

М. Швецов

Секретарь Ржевского Окружкома

Смоленск 29/II 30 г.

ПРИЕМ

18 10-42 21

го ч. м. пор. ...

От смек пров. № 23

Принял: Гор

ПЕРЕДАЧА

го ч. м. пор. №

В пров. №

Передал:

—72 РЖЕВА 256 21 18 10=СМОЛЕНСК ОБКОМ ПАРТИИ РАКИТОВУ

№ сл. го ч. м.

Служебные отметки

=МОМЕНТУ ПОЛУЧЕНИЯ СПЕШНОГО ПИСЬМА СТАТЬЯ БЫЛА ГОТОВА НАБОРУ ТЧК СЕМНАДЦАТОГО ГАЗЕТА НЕ ВЫХОДИЛА СЕГОДНЯ ПОМЕЩЕНА ПЕРЕДОВОЙ=ОСИПОВ

В отдел пропаганды

СТАТ ПТ Ф 4

Ф-т А5 148×210

Срочно.

В БЮРО ОБКОМА В.К.П./б/.

В связи с проведением районных и окружной партконференций подведен итог работы Окружной организации за IO месячный период с момента I-й Окружной конференции.

2-я окружная партконференция, несмотря на ряд еще крупных недочетов в практической работе организации выявленных также в процессе самокритики на районных и окружной партконференциях,- установила, что организация, проводя решительную борьбу против уклонов от генеральной линии партии, особенно против правого уклона, который на практике проводился в течении ряда лет и разложил часть организации и актива,- добилась значительного сдвига и результатов в работе:

а/ Улучшение руководства работы промышленных предприятий со стороны парторганизаций, что обеспечило значительные повышения производительности труда/ на 26,6% , труддисциплины, удовлетворительное выполнение промфинплана/ 102,3% / к плановому заданию за полугодие и на ряде крупных предприятий перевыполнены планы снижения себестоимости/Каменка при задании в 7,5% снизила себестоимость на 7,9%, Ралф при задании в 7%, снизила себестоимость на 9,5% /.

б/ В очищении ряда советских, кооперативных аппаратов, в связи с чисткой сов. аппарата на основе развертывания самокритики от чуждых и разложившихся элементов и в выдвижении на руководящую работу из рабочих, работниц и батраков/ 440 человек за Iо месяцев/.

в/ Несмотря на ряд трудностей/ наличие большого количества хуторской отрубной системы землепользования в округе/ и ряд допущенных крупных ошибок в коллективизации, все же число коллективизированных дворов увеличилось с 0,7%/ к I-й Окружной конференции/ до 4,75% в данный момент и колхозы также количественно увеличились и качественно окрепли; увеличилось производственное кооперирование с 9 до 26%, собрано 380 тысяч рублей на трактора, что подводит базу для дальнейшего развития коллективизации.

г/Парторганизация на основе мобилизации широких рабочих, батрацко-бедняцких и середняцких масс на борьбу против кулака и повышение участия всей парторганизации в социалистической перестройки с/х-ва обеспечила в основном удовлетворительное выполнение заданий по важнейшим хозяйственно-политическим кампаниям: Займа индустриализации 105%, хлебозаготовки- 367%, льнозаготовки 100 слишком % и имеет ряд положительных показателей подготовки к весенней посевной кампании; имеются также соответствующие сдвиги улучшения работы с батрачеством и беднотой, что характеризуется ростом парторганизации за счет батраков на 214 человек., увеличением групп бедноты с 150 групп на I-е Октября 1929г. до 751 группы на I-е Мая 1930 года.

2. Конечно, в нашей организации есть еще ряд крупных недостатков в работе при наличии той слабой пролетарской и партийной прослойки, которую мы имеем в нашем округе на 820 тысяч населения, несмотря на усиление роста парторганизации за последние 5-ть месяцев, что также является показателем укрепления парторганизации, ее влияние в массах, так например, за III-й квартал 29г. было принято в партию 136 ч., IУ-й квартал 29г.- 191ч. , I-й квартал 30года- 320ч. и за Март-Июнь в связи с партконференцией, подготовкой к XУI-му партс"езду около 500 чел. рабочих, батраков, колхозников и специалистов принято в партию. Этот рост парторганизации, а также проделанная работа по поднятию активности широких беспартийных рабочих масс/ около 7.000 ударников/ насчитывающих в данный момент при наличии 290 ударников Октябрь 29г./ к участию в социалистическом строительстве и на выполнение промфинплана могла быть проделана лишь при развертывании широкой критики и самокритики и при поднятии активности партийных масс путем развертывания внутри партийной демократии, этот рост активности и самокритики партийных масс был также широко проявлен при про-

ведении перевыборной кампании партийных органов, так например, при перевыборах: бюро ячеек было проведено самообследование в 144 ячеках или 78% общего состава ячеек, где участвовало свыше 400 человек. Посещаемость отчетных и выборных собраний выразидась в86,7% против 86,3% в предыдущей кампании.

В прениях выступало 66% к присутствующим на собраниях против 28% в предыдущей кампании.

			В том/ч. во гор. ячейкам.	
	29г.	30г.	29г.	30г.
Обновлен состав Бюро ячеек:	45%	58%	44,5%	62,4%
" " Секр. ячеек	40%	57%	40%	42%

Работа партконференций прошла также при большом под"еме и активности партийных масс, высказалось в прениях на районных партконференциях 76% к общем усоставу делегатов или из 860 делегат высказалось 654 чел. и на окружной конфкренции высказалось в прениях 103 ч.

Вся работа партконференций проходила при огромнейшем внимании и поддержке их всей парторганизации и широких беспартийных масс рабочих, батрацко-бедняцких и середняцких масс. Вместе с этим необходимо отметить, что отдельные товарищи из прежнего руководящего актива , на протяжении ряда лет впитывавшие в себя ряд отрицательных сторон и привычек, при переломе в политике парторганизации и при чистке были сильно затронуты и обижены/ 74% быв. руководящего актива затронуто чисткой/, часть из этого актива недостаточно поняла необходимость решительной перестройки темпов и самой работы. Поэтому вполне естественно, что оздоровление актива проходило при известных рецидивах, борьбе отдельных активистов против руководства ОК ВКП/б/ и тех, кто возглавляет это руководство.

Окружная парторганизация давая решительный идейный отпор всем этим отдельным попыткам, полностью высказалась и оказывала

несомненную поддержку в работе Окружного комитета партии, а поэтому эти товарищи не имели никакой поддержки в организации. Несмотря на значительное обновление быв. руководящего актива, особенно за счет большого выдвижения новых кадров/ 440ч. за 10мес./, частично в связи с отсутствием необходимых квалифицированных работников, часть этих товарищей/ из старого актива/ оставались на руководящей работе; вот отдельные из них пытаются скомпроментировать ряд руководящих работников, прикрывая свои попытки знаменем самокритики; для того чтобы убедиться в этом достаточно проследить, что они создали:

а/ дело по анонимке, совершенно разложившейся и исключенной из кандидатов партии СОЛОВЬЕВОЙ на Мышкина в ОблКК, которая предложила расследовать действия тов. Мышкина;

б/ раздули дело с мануфактурой, пытаясь скомпроментировать ОИК, ОК и ОкрКК;

в/ прибегли к помощи вычищенных и снятых с работы приказчиков ЦРК и пытались создать дело по зажиму самокритике со стороны газеты и отдельных руководящих работников ОК ВКП/б/.

г/ собирали ас возможный не проверенный материал и в связи с делом Горкомхоза пытались опровергнуть наличие правого уклона в работе Горсовета , обвинить в зажиме самокритики газету, ОК ВЛКСМ и вся партийное руководство.

д/ в связи с делом Грая/ сотрудника газеты " Рабочий Путь"/ пытавшегося скрыть свои антиморальные проступки, эти работники . вместе с Граем обвинили" в вяткой школе зажима самокритики газету " Ржевская Правда", ОК ВЛКСМ, и партийное руководство.

Теперь снова возникло дело по зажиму самокритики на городской конференции, что обвиняет не только президиум конференции, но и окружное руково-дство / пытаясь прикрыть это обвинениями отдельных руководящих работников, хотя в основном их действия проходи-

ли по решениям президиума и самой конференции. Заявления дают неправильные и ложные представления о прохождении городской конференции, пытаясь использовать и раздуть на ряду с этим мелкие факты.

В основном городская конференция прошла при большой самокритике выступило 27 чел. по докладу ОК, 23 ч. по докладу ОКК, 18 ч. по докладу Горкома. В прениях больше всего отмечались недостатки в работе отчитывающихся организаций, был большой под"ем и зарядка конференции , в связи с делегациями рабочих и вступлением в партию до 100 ч. рабочих к моменту конференции, несмотря на попытки нарушить нормальный ход работы партконференции со стороны группы товарищей, прения и решения партконференции прошли вокруг основных задач гор. организации: подлятие промышленности, снижение себестоимости, соревнование, перестройка работы и массовая работа недостаточность развертывания самокритики снизу в ряде предприятий и организаций, борьба с бюрократизмом, улучшение кадров сов. аппарата, слабая систематическое участие ряда городский организаций в перестройке с/х-ва и т.д.

Однако, на конференции была группа лиц, значительная часть их даже не делегаты, которые мешали нормальному ходу конференции /Егоров, Бойков, Овсянников и др./ эта группа допускала ряд вызывающих действий с тем, чтобы возмутить конференцию:

а/ Секретариат во главе с т. Колчигиным/ поданным заявление/ бросил работу в Секретариате, прекратил запись происходящего на конференции , за что конференция оставила им на вид,

б/ нарушали порядок ведения конференции, пытались кричать, шуметь организованно, срывали голосование/ Ковалева/ и установленный конференцией регламент и порядок, как примеры в конце прений

по докладу Горкома конференция сократила прения до 5 минут, они кричали:" зажим самокритики",- голосование рабочих от станка в Горком хотели смазать общим голосованием всех кандидатур и т.д., недопустимый характер отводов отдельных кандидатур в Горком со стороны этой группы товарищей с необоснованными мотивировками, как-то:"гороховый шут", " женинана хорошего поведения", " дезертир"/ попытка дискредитирования тов. КАСЬЯНЕНКО/, городская конференция подавляющим большинством одобрила порядок выборов и правильность ведения президиумом конференции, признав недопустимым поведение отдельных товарищей на конференции.

Бюро Окружкома утверждает в связи с заявлением четырех членов ВКП о зажиме самокритики на гор. конференции следующее:

I. Из подавших заявления из отдельных поддерживающих их лиц на конференции часть выступала еще задолго до конференции с защитой старой оппортунистической линии в партруководстве, другая часть работников Горкома старого состава пыталась замазывать крупные недостатки в работе, пытаясь дискредитировать решения Бюро Окружкома никогда не выступая с какой либо критикой принципиальной линии Бюро ОК, что и подтвердилось выступлениями на самой конференции, кроме [illegible] /. Егоров и Бойков выступили за старую линию в работе, говоря, что " зря нападали, чистили хороших людей из бывших работников уезда", " зря Ржевская Правда" дискредитировала бывших работников уезда"/ Егоров/, а также Бойков выступил в защиту правых дел в Оленинском районе и Горкомхозе говоря, "что эти правые дела просто выдуманы"; Барсенбаев, Зам. Секретаря быв. Горкома открыто выступил против решения Бюро ОК, признавшего ряд крупных недостатков в работе Горкома, пытаясь всю вину свалить на Окружком, выступил в защиту всех безобразий на Лесозаводе; трое из четырех подавших заявления являлись не делегатами конференций, и однако, несмотря на это, эти лица выступали не только по одному разу, но некоторые из них по несколько раз

в прениях и даже в числе первых ораторов (Егоров, Колчигин/ по докладу ОкрКК; трое из подавших заявления были участниками старого руководства и привлекались к ответственности или сняты в работы: бнв. Секретарь Ржевского Укомола и секр. коллектива Егрра-за слабое развертывание самокритики и слабую борьбу с болезненными явлениями в части актива ячейки Ралф; Бойков- получил строгий выговор с последним предупреждением и был снят с работы пред. фабкома Ралф за зажим самокритики и систематическую пьянку в революционные праздники; Овсянников- был в 1929г. снят как пред. кооператива "Самопомощь" за протекционизм и прикрытие растрат в артели, был судим и приговор к месяцу принудительных работ; теперь указанные товарищи захотели приобрести себе ореол борцов за самокритику.

2. Городская конференция доказала большое развертывание внутрипартийной демократии , также на примере полного развертывания принципа добровольного персонального обсуждения и выборов всех кандидатур в Горком на делегациях, на пленуме конференции, выборы длились свыше 4-х часов; все избранные в Горком прошли абсолютным большинством голосов, из числа голосовавших 99 делегатов.

3. Состав избранного в Горком/ 50% рабочих от станка/ доказывает действительную демократичность происходивших выборов. Все основные факты обвинения в зажиме самокритики должны несомненно отпасть как выдумка и попытка спекулировать на громких обвинениях, пытающихся дискредитировать президиум, самую конференцию и руководство Бюро ОК. При чем Бюро ОК считает, что нельзя обвинять в зажиме руководства Горкома, ОК и потому ,что эти обвинения поддерживаются четырьмя подавшими заявления товарищами, которые частью не проявили себя со стороны развертывания самокритики и частью когда выступали с критикой ОК, проявляли большую сомнительность своей политической линии в местной обстановке, а городская конференция, городская делегация на окружной конференции, городской актив

19/VI- единодушно отвергли эти необоснованные обвинения товарищей.

Все производственные ячейки одобрили работу и решения Горконференции, городской актив после выступления 29 товарищей по специальному разбору заявлений 4"х товарищей о зажиме самокритики на городской конференции, отверг обвинения этих товарищей а в выступлениях их никто не поддержал из партийного актива. Бюро считает, что недостатком в подготовке к гор. конференции было то, что, несмотря на удовлетворительный социальный состав конференции/101ч по социальному положению рабочие из 128 делегатов/ слабо была выполнена быв. Горкомом директива Бюро ОК об обеспечении не ниже 40-50% рабочих от станка на конференции, что и было отмечено специальным постановлением гор. конференции; так что тут ни какой Америки заявления 4-х не открывают , наоборот, эти заявления скрывают свои ошибки по подготовке к конференции со стороны бывших работников Горкома/ Берсенева,- Зам.Секретаря Горкома, Колчигина- Инструктора, Овсянникова- пропагандиста и т.д./.Одновременно Бюро считает, что неправильно сформулировано решение Гор. конференции о недопустимости выступления отдельных лиц из этой группы за дискредитирование конференции и отдельных лиц- необоснованными выступлениями; нужно было-бы принципиально оценивать неправильность действий выступающих лиц этой группы, пытавшихся дискредитировать конференцию и нарушить нормальный ход работы.

4. Приехавшие товарищи Унгур и Иванов взяли факт заявлений 4-х товарищей изолированно от развития состояния Ржевской городской организации, не побеседовали с Бюро ОК, по этому на активе получилась после их выступлений некоторая неясность, как будто-бы тов. Унгур и Иванов несколько поддерживали эту группу товарищей, а не поддерживали Горком партии и мнение городского актива, а товарищ Иванов даже сделал некоторый намек на Бакинское дело.

Бюро ОК просит Бюро Обкома принять во внимание, что Ржевской

организацииБюро ОК пришлось провести большую по оздоровлению организации работу; организация значительно оздоровилась, поэтому, какие либо недомолвки в основной оценки работы Бюро ОК и Горконференции проходившей при руководстве Бюро ОК ВКП/б/, какая либо поддержка этих, подавших заявления лиц, выступивших с необоснованными заявлениями о зажиме самокритики и потерявших всякую поддержку в местной организации, лишь может затормозить дальнейший процесс оздоровления организации.

Бюро Окружкома уверено, что Бюро Обкома полностью поддержит линию и работу Бюро ОК по дальнейшему укреплению Ржевской городской организации.

БЮРО РЖЕВСКОГО ОКРУЖКОМА ВКП/б/.

газета Раб. путь 25/VI 30 г

Грубые нарушения внутрипартийной демократии в Ржеве

В период развернутого социалистического строительства, обострившейся классовой борьбы, перестройки методов работы всех партийных, профсоюзных и советских организаций самокритика приобретает исключительное возрастающее значение. Без широкой пролетарской самокритики немыслимо успешное продвижение вперед по линии хозяйственного и культурного строительства. Без развернутой внутрипартийной демократии, без критики и самокритики всех недостатков и промахов, „не взирая на лица", невозможно мобилизовать массы на борьбу за генеральную линию партии. Об этом должны знать каждая организация, каждый член партии.

Однако, еще находятся организации—не говоря уже об отдельных членах партии—которые не понимают всей важности критики и самокритики, как метода повседневной работы. Об этом с очевидностью свидетельствует пример грубейшего нарушения внутрипартийной демократии и зажима самокритики, имевший место в ржевской организации.

История дела такова:

22 апреля на пленуме ржевского горкома, под энергичным нажимом секретаря окружкома тов. Мышкина, секретарем горкома был кооптирован тов. Касьяненко. На пленуме присутствовало только 76 членов горкома из общего состава—39 человек. Как будто бы для каждого ясно, что пленум в таком составе не был правомочен обсуждать выводы по обследованию организации, а тем более—избирать секретаря организации. Тем не менее, секретарь окружкома санкционировал такие полномочия.

Дальше: на пленуме тов. Ковалева, член бюро горкома, задала вопрос тов. Касьяненко: „В организации ходят разговоры о том, что ты, тов. Касьяненко, приехал из Украины в Ржев, не пройдя там чистки партии, не имея на руках личной учетной карточки. Почему это случилось?". На этот вопрос, вместо тов. Касьяненко, отвечал секретарь окружкома тов. Мышкин. Он настойчиво рекомендовал избрать тов. Касьяненко в горком. Несмотря на авторитет тов. Мышкина, тов. Касьяненко получил на пленуме только 10 голосов членов пленума (это из 39 членов горкома). На пленуме присутствовал актив в количестве 47 человек, из которых только 22 человека голосовали за тов. Касьяненко. Когда после этого члены пленума т.т. Колчигин, Ковалева, Берсеньев и другие начали протестовать против нарушения внутрипартийной демократии на данных „выборах", их выступления т.т. Мышкин и зав. орготделом Смирнов охарактеризовали как „борьбу за портфель", как „склоку и бесхребетность".

Окружком вместо того, чтобы исправить допущенную ошибку, чтобы возглавить ее исправление,—отменить решение пленума, созвать очередной пленум горкома, правомочный для выборов секретаря, даже не вернулся к этому вопросу, считая дело „улаженным".

Свои ошибки окружком партии—в первую очередь в лице тов. Мышкина—еще больше усугубил на горпартконференции в мае месяце. Вместо того, чтобы ошибки, допущенные на апрельском пленуме горкома, признать и исправить на конференции, окружком с упорством, достойным лучшего применения, отстаивал правильность решения избрания секретарем тов. Касьяненко. Более того:

Ржевская горпарторганизация насчитывает 1.200 человек, из них до 50 проц. рабочих от станка. Однако, на конференции из 128 делегатов было рабочих от станка только 35 человек; остальной состав делегатов: работники аппаратов, учреждений и организаций (это, между прочим, признала и сама горпартконференция). Результатом чего это явилось? Того, что выборам делегатов на конференцию, а следовательно и самой конференции, не было придано серьезного значения. О том, чтобы хотя бы и немногочисленное пролетарское ядро организации было представлено на конференции, не позаботились.

Во время выборов горкома отдельные члены партии (Ковалева, Байков и другие) выступили с отводом кандидатур, намеченных в состав горкома. В частности, отводился тов. Илюков, председатель ОСНС. В ответ на отводы—законнейшее право и, в случае наличия сомнений, прямую обязанность членов партии,—конференция вынесла специальное решение, которым резко осуждала выступление членов партии с отводами, чем делавшие отводы якобы компрометировали конференцию, президиум и отдельных членов партии! Что общего имеет такое решение конференции, осуждающее законнейшие выступления членов партии, с линией партии на самокритику? Такое решение, несомненно, направлено на зажим самокритики, и те, кто санкционирует такие решения, едва ли способны мобилизовывать партийную организацию на беспощадную самокритику, еще недостаточно развернутую в организации. Представители окружкома, присутствовавшие на конференции, не только не возражали против этого решения, но сами голосовали за него.

На той же конференции имел место ряд других ненормальных явлений. Так, семь-конвент с 5 часов вечера заседал до 10 с полов. час., фактически подменив собой конференцию, и затянул выборы до 4 часов утра. Часть делегатов, в первую очередь рабочие, которым нужно было итти утром на работу, ушли с конференции и не участвовали в выборах. Из 128 делегатов конференции в голосовании участвовали только 99 человек.

Как реагировала на эти факты, мягко выражаясь, не способствующие развертыванию самокритики, окружная контрольная комиссия, как она повела борьбу с фактами явного зажима самокритики? Об этом красноречиво свидетельствует выступление на конференции секретаря партколлегии тов. Вагаль. Группа делегатов конференции заявила, что на конференции нарушают внутрипартийную демократию и они будут жаловаться в ЦКК. Тов. Вагаль ответил перед всей конференцией:—Все равно ЦКК у нас спросит.

Можно ли иначе расценивать подобного рода заявления на конференции, как не зажимом самокритики, издевательством над линией партии на развертывание самокритики?

Газета „Ржевская Правда" сохранила по всем этим вопросам гробовое молчание. Нарушена внутрипартийная демократия на апрельском пленуме, на городской партконференции, вместо благополучно с самокритикой, но газета молчит. Хуже того—по этим делам работает комиссия обкома и облКК, но редакция опять молчит. Вместо того, чтобы поставить вопросы по-боевому, мобилизовать организацию на борьбу за развертывание внутрипартийной демократии, возглавить самокритику, газета плетется в хвосте отсталых настроений, послушная этим настроениям. Среди части актива ржевской организации наблюдается политическая беспринципность, наличие бесхребетности, а „Ржевская Правда" считает излишним вести борьбу с этим злейшим явлением в партийной организации.

Собрание городского партактива, на котором был поставлен вопрос о нарушении внутрипартийной демократии, о зажиме самокритики в организации, большинством голосов решило, что никакого зажима самокритики, нарушения внутрипартийной демократии в организации нет. Чем об'яснить, что актив неправильно расценивает эти явления? Комиссия облКК и обкома предлагает записать в резолюцию, что решения ЦК партии о развертывании самокритики еще недостаточно усвоены в организации, что решения конференции, осуждающие выступления членов партии, неправильны. Но актив, ориентируемый окружным руководством, большинством голосов отклоняет эти, по существу, бесспорные предложения. Это об'ясняется в значительной мере тем, что руководители окружкома неправильно ориентировали актив, несколько раз выступая в защиту правильности решений горпартконференции. Секретарь окружкома тов. Мышкин с особой настойчивостью пытался доказать, что никаких нарушений партлинии нет, что самокритика в Ржеве развернута.

Мы уверены, что здоровая часть актива поймет ошибки, допущенные горпартконференцией, благодаря неправильной ориентации организации руководителями окружкома.

Ржевские руководители еще в прошлом не раз выступали с яростным противодействием во всех случаях, когда указывалось на их промахи и ошибки, особенно болезненно они реагировали на критику в печати.

Ошибки ржевского руководства должны быть поставлены под огонь жесточайшей критики в партийных ячейках. Актив организации и, в первую очередь рабочие ячейки, должны сказать свое мнение по всем этим вопросам, своевременно вскрыть моменты зажима самокритики, заставить упорствующих руководителей организации по-большевистски признать свои ошибки.

Мы надеемся, что партийные ячейки через печать скажут свое веское слово по важнейшим политическим вопросам работы организации, сумеют мобилизовать внимание организации на борьбу с бесхребетностью, политической беспринципностью, которыми, несомненно, страдают отдельные активисты организации.

Мы настаиваем на обследовании ржевской партийной организации,—тем паче, что истек срок отчета ржевского окружкома (согласно постановлению обкома, принятому семь месяцев тому назад). Надо снять с работы секретаря партколлегии тов. Вагаля и редактора газеты тов. Осипова, как явно неспособных обеспечить проведение партлинии на развертывание самокритики. От секретаря окружкома тов. Мышкина мы вправе потребовать четкого признания и исправления ошибок, допущенных в руководстве ржевской горорганизацией, как условия работы его в Ржеве дальше.

И. РОЖКОВ

дом по затихшим рядам собраний.

Коммунары молчали, и вдруг заговорили. Заговорили все.

— Ясно: область льноводная, лен сеять нужно. Завтра поедем сеять!

Собрание приняло практический оборот дела. Блохин уже не говорил, а отдавал распоряжения:

— Лошадям дать лишнего овса, осмотреть сеялку и, если собрание согласно, то завтра посеем 4 гектара. Кто „за"— поднимай руки.

Поднялся коричневый лес загорелых рук. Собрание окончилось. Вдалеке шел поезд, в саду гудели пчелы, из-за деревьев катилась луна.

Утром, когда мы выехали в город, 12 пар лошадей, запряженных в плуги, мирно помахивая головами, резали землю под лен.

На горизонте стояла, напоминающая нефтяной пожар, черная туча, кое-где ее прорезали белые молнии и чуть слышно грохотал гром.

ИВАН ЗИБОРОВ

яли мы льном 3 га по плану и 1 га сверх плана. В районе раз'яснительная кампания о севе льна проходила слабо. Если бы были даны вовремя на места работники, крестьяне бы засеяли льном больше земли

ЗВЕРЕВА, (РУДНЯНСКИЙ РАЙОН, КОЛХОЗ «КРАСНЫЙ ОКТЯБРЬ»)

Женщина-первый агитатор за лен

У нас все время стояла плохая погода. Поэтому с севом льна мы запоздали. Но на этих днях сев закончили. Засеяли по плану 20 га и сверх плана 5 га.

Я здесь смотрела образцы льна из других районов. Там родится лен очень хороший. У нас лен неважный. Наверно

участков, говоря, что земля плохая— одни кочки. Колхозники взяли эту землю себе, выровняли, вспахали и засеяли льном. Теперь мы имеем 6 га, засеянных льном.

Колхозники проводили работу с единоличниками по посевной кампании. В индивидуальных беседах об'ясняли им, почему нужно сеять лен, но не все единоличники откликнулись на призыв колхозников. Я думаю, что если бы у нас во-время началась раз'яснительная работа, многие крестьяне лен засеяли бы. Вот на это наши руководители должны обратить внимание. Крестьянину надо каждый вопрос хорошо раз'яснять.

ЧИТАЙТЕ НА 2-ой СТР. ОБРАЩЕНИЕ „РАБОЧЕГО ПУТИ"

В Германии открывается международный пионерский слет

Сегодня состоится областной слет эстафетчиков

В прошедшую 10-ю международную детскую неделю пионеры Советского Союза и всего мира выступали под знаменем коммунистической партии, демонстрировали свою готовность к классовым боям, демонстрировали свое активное участие в социалистической стройке.

21 июля в Средней Германии, в г. Галле, будет проходить международный слет пролетарской детворы. Сейчас ведется усиленная подготовительная работа по всему Советскому Союзу и во всем мире. Детская коммунистическая организация будет демонстрировать свою мощь, преданность ленинскому комсомолу и партии.

Это растущее влияние детских коммунистических групп, боевые выступления детей против эксплоатации детского труда, революционные действия детских организаций уже вызывают тревогу у буржуазии. По всему миру буржуазные газеты усиленно клевещут и порочат созываемый 21 июля в Германии международный слет пролетарской детворы. Городское самоуправление города Галле, во главе которого стоит бургомистр-националист, подготовляет запрещение международного слета пролетарских детей-пионеров. Самоуправление сообщило комитету по подготовке слета, что городские помещения не будут предоставлены для организации слета «по соображениям гигиены».

Капиталисты, социал-демократические педагоги, вождк бойскаутизма бьют тревогу и готовят контр-выступления слету. В школах проводится антипионерская кампания, усиливается гонение на пионеров, и, безусловно, будут приложены все усилия, чтобы сорвать международный слет пионеров.

За границей вокруг выборов делегатов на международный слет детскими коммунистическими организациями развернута большая работа. Боевые лозунги КИМ'а об охвате коммунистическим влиянием пролетарских детей, о мобилизации детворы на борьбу против буржуазии усиленно пропагандируются не только среди детей, но и среди взрослых рабочих, работниц и молодежи.

Пионеры Советского Союза, в том числе и пионеры нашей области, подготовку к международному слету начали в дни 10-й международной детской недели. Сейчас уже прошли районные и окружные слеты, подведены итоги их участия в социалистической стройке.

Сегодня в Смоленске открывается 2-й областной слет эстафетчиков Западной области, посвященный проверке работы пионерской организации за год и вопросу о том, как пионеры готовились к международному слету, как они будут выполнять решения 2-й областной партийной конференции и XVI с'езда партии.

120 эстафетчиков из сел, деревень, районов и городов с'ехались для того, чтобы подвести итоги своей работы и на основе решений партийных организаций наметить очередные задачи.

За прошедший период пионерская организация имеет колоссальные успехи в своей работе. Ни одна важнейшая политически-хозяйственная кампания, проводимая партией, комсомолом и правительством, не проходила мимо юных пионеров.

Юные ленинцы — на всех боевых постах социалистического строительства: в борьбе за промфинплан, за коллективизацию, за удвоение организации, за выполнение решений I Всесоюзного слета, за экспорт, они — во всех отраслях многообразной нашей работы, во всей стройке социалистического строительства.

Пионерская организация Западной области сейчас насчитывает в своих рядах более 100 тысяч пионеров. Организация за год выросла на 42 тысячи.

Эти успехи еще не раз подтверждают, что мы в своей пионерской организации воспитываем надежную, преданную смену комсомолу и партии, будущих командиров нашей промышленности и сельского хозяйства.

Решения 2-й областной партийной конференции лягут в основу всей работы областного слета эстафетчиков и всей пионерской организации Западной области. Слет будет намечать очередные задачи для всей пионерской организации области. Областной слет скажет от имени пионерской организации, что юные ленинцы об'являют себя мобилизованными для выполнения всех решений партии, которые способствуют бы-стрейшему развитию нашей промышленности и сельского хозяйства.

Один из важнейших вопросов, которые будет обсуждать слет, это — вопрос о политехническом воспитании, всеобщем обучении и подготовке к новому учебному году. Пионеры об'явили бой за политехническую школу. Бой предстоит большой и трудный. Пионеры победят тогда, когда привлекут на свою сторону всю массу трудящейся детворы, когда все как один, единым фронтом, выступят в этот бой. Пионеры требуют от профсоюзов и советской общественности уделить им больше внимания, больше практической помощи в перестройке подлинной трудовой политехнической школы.

Живыми делами на социалистической стройке отрапортуют дети советских республик международному слету о том, как они помогают и помогали партии и комсомолу создавать единую в мире республику труда. Всесоюзная эстафета-рапорт—это тот отчет, который повезут делегаты пионеров СССР на международный слет в Германии.

К предстоящему международному слету пролетарской детворы юные ленинцы должны еще лучше, ударнее вести производственный поход, поход за выполнение и перевыполнение промфинплана своих предприятий. Быть застрельщиком ударной работы во всей хозяйственной, политической жизни страны. Сотни тысяч пролетарской детворы должны быть вовлечены в наши пионерские отряды. Все силы пионерской организации должны быть направлены на укрепление и расширение колхозов, на укрепление социалистического соревнования, на вовлечение отцов, матерей, братьев и сестер в ударные бригады.

Во всей кропотливой и будничной работе пионерской организации необходимы повседневное руководство и помощь со стороны партии и комсомола, профсоюзов и советской общественности. Общественность должна еще шире развернуть помощь воспитанию подрастающего поколения. Мы выковываем в пионерской организации преданную смену ленинскому краснознаменному комсомолу и партии.

КОГО СПРОСИТ ЦКК?

Теперь нам все понятно. Теперь нам понятно, почему учитель-коммунист, бывший активный комсомольский работник тов. Ходаков доведен до исступления и ходит, долго ходит без работы. Теперь нам все понятно, ибо в наших руках теперь куда больше материалов о ржевском житьишке-бытьишке, чем раньше, когда речь шла об одном только деле учителя Ходакова.

Обычно бывает, что учителя-общественника у нас травят, изводят где-нибудь в диком сельце, в захолустной деревушке. Но, видно, придется теперь пересматривать печальные традиции. Учитель Ходаков преподавал в Ржевском педагогическом техникуме литературу, русский язык, обществоведение, выполняя большую партийную обязанность советского специалиста, окончившего наш вуз, а до того прошедшего школу гражданской войны и комсомольской работы.

Тов. Ходаков, выращенный в комсомольской среде, после учебы не стал «узким специалистом». Многие товарищи знают его борьбу с реакционным учительством в 1923 году, когда основные позиции в ржевском «научном мире» (педтехникум, ржевское научное общество краеведения) принадлежали кадетствующим элементам. В партийной среде Ходаков все время принадлежал к числу непримиримых врагов правого и «левого» оппортунизма.

В общем первые годы работы в Ржеве Ходаков считался хорошим работником и товарищем.

А затем между ним и окружным руководством «пробежала кошка». Каждое его выступление стало расцениваться как поход против руководства. В общем долгое время Ходаков считался «неудобным лицом». А затем он был снят с работы и даже отдан под суд «за недооценку политического значения самоубийства учительницы Ивановой» и, как определяет председатель западного облпроса т. Жданов, «он заболел острой формой истеро-неврастения и об'явил голодовку».

Истеро-неврастения... Голодовка... Разве этого недостаточно, чтобы очень внимательно и очень чутко отнестись к «больному товарищу»? Но с Ходаковым получилось странное дело. Когда его вызывают для об'яснения в ржевские контрольные органы, когда начинают определять для него меру наказания, то его считают здоровым и целиком и полностью отвечающим за свои действия. И тогда ему лепят—на вид, выговоры, строгие выговоры и выговоры с предупреждениями. Когда же он, добившись хоть некоторой реабилитации, требует, чтобы ему дали нагрузку и работу, его об'являют больным, сумасшедшим, невменяемым.

Ходакову сперва вообще не дают работы и отшивают от всяких партийных обязанностей. Затем его назначают обществоведом. Ходаков просит использовать его по специальности. Недаром же его учили столько лет в одном из лучших вузов Москвы. В ответ на справедливые претензии окружком проявляет непонятное упорство.

Ходаков борется против об'явления его «сумасшедшим», борется за восстановление, требует внимания к себе как к партийцу.

Однако в этой борьбе силы очень не равны: на сторону ржевских зажимщиков становится материальная нужда, о которой говорит следующий отрывок из письма т. Ходакова:

«...Я терплю до последнего, но сейчас терпеть больше не в состоянии. Два с половиной месяца безработицы, четыре месяца грошовой работы привели к полному обнищанию семьи. Мать продает за бесценок последние вещи. Использованы все источники, больше искать помощи не у кого. Нужда сейчас дошла до того, что ребята ходят с мешками, собирают по городу кости, на эти деньги покупают хлеб. Ребята изголодались, одеться не во что, обуви нет. Такова угнетающая меня картина—результат материального удушения, производимого методично и беспощадно... Силы вымотаны совершенно, здоровье подорвано»...

И Ходаков страдает и терпит. И долго еще страдать и терпеть будет, ибо в Ржеве теперь не до него. Что такое дело Ходакова по сравнению с другими ржевскими делами одной и той же линии? А дела в Ржеве неважные по части развертывания самокритики и внутрипартийной демократии. Можно прямо сказать: плохо с самокритикой в Ржеве и с внутрипартийной демократией плохо.

Вот послушайте:

Происходит пленум ржевского горкома партии. Но, по совести говоря, какой это пленум: из 39 членов горкома присутствует только 16. Кому это плохо, а кому хорошо. Секретарю окружкома партии т. Мышкину это, например, было определенно на-руку. На шестнадцать горкомщиков ему было легче нажать, чем на тридцать девять. И, нажав, он протащил (кооптация!) секретарем горкома ВКП(б) некоего тов. Касьяненко.

А кто такой т. Касьяненко? Это не только нас интересует. Это интересует и т. Ковалеву, члена бюро райкома. Она задала т. Касьяненко вопрос:

— В организации ходят слухи, что ты, тов. Касьяненко, приехал в Ржев с Украины, не пройдя там чистки партии, не имея на руках личной учетной карточки. Почему это случилось?

Вопрос не безынтересный. Но ответа на него т. Касьяненко не дал. Да и зачем тов. Касьяненко отвечать, когда за него отвечал сам Мышкин, «страшно» рекомендуя Касьяненко в горком.

Из 16 членов горкома, присутствовавших на пленуме (всего в горкоме 39 членов), за Касьяненко голосовало **только десять человек.** Из 47 активистов, присутствовавших на пленуме, за Касьяненко голосовало **22 человека.** И все-таки Касьяненко очутился секретарем ржевской городской партийной организации.

Некоторые члены горкома об'явили эти выборы нарушением внутрипартийной демократии. Тогда их самих об'явили «склочниками», «карьеристами», «бузотерами». Подставляйте лбы—получайте ярлычки! Ярлычки наклеивали сам т. Мышкин и заворг т. Смирнов. В какой еще организации найдутся такой энергичный секретарь и такой «в ногу шагающий» заворг?!

В мае на городской партконференции тов. Мышкин еще раз подчеркнул свое благоволение к Касьяненко и не раз доказывал правильность выбора его секретарем.

Вообще говоря, это была интересная конференция. Расскажем только один эпизод. Конференция подошла к выборам в горком. Некоторых кандидатов в горком стали отводить. В частности стали отводить почтенное в Ржеве лицо —председателя совпрофа т. Илюкова. И вот тогда конференция выносит решение, **осуждающее тех членов партии, которые выступали с отводами.** Мотивы? Мотивы простые: эти отводы компрометируют конференцию, президиум конференции и ответственных работников—членов конференции. Представители окружкома, присутствовавшие на конференции, не только не протестовали против этого решения, но и голосовали за него.

Итак, ржевцев можно поздравить — они этим своим решением обогатили партийную практику и партийный устав.

Товарищ Мышкин, спешите предложить XVI парт'езду, на основе своей ржевской практики, внести в партийный устав дополнительный пункт:

— Запретить на конференциях всякие выступления с отводами, ибо это дискредитирует конференцию, президиум и делегатов конференции.

Обязательно возьмите слово и внесите свое дополнение. Не дайте погибнуть ржевскому партизобретательству!

Или, может быть, вы очень устали? Устать вы действительно могли на той же самой конференции. На конференции работать было трудно: сеньорен-конвент конференции заседал с 5 часов вечера до 10 часов, а **выборы в горком начались в 4 часа утра.** На рассвете! Вот уже поистине новая заря начиналась в Ржеве! Из 128 делегатов в выборах участвовало только 99 человек. Остальные, главным образом рабочие, ушли с конференции на работу.

И хотя было при выборах светло, но мало кто заметил, что на конференции зажималась самокритика и нарушалась внутрипартийная демократия. Некоторые делегаты зажим все-таки заметили.

— Мы будем жаловаться в ЦКК!— заявили они.

В ответ от секретаря партколлегии т. Вагаля они получили:

— Все равно ЦКК у нас спросит!

А вот мы все-таки неуверены, что ЦКК будет спрашивать Вагаля. Нам думается, что ЦКК обойдется и без Вагаля. А если его и будут спрашивать, то уж как «обвиняемого». Нам думается также, что вместе с Вагалем ЦКК должна допросить и еще ряд ответственных товарищей, которые способствовали пышному расцвету зажима в ржевской организации.

ЦКК никак не может пройти мимо ржевских дел. Мы не назвали всех зажимщиков. Но если ЦКК интересуется, мы сообщаем: имена многих зажимщиков были приведены в областной газете «Рабочий путь». Наконец, обком партии, посылавший в Ржев специальную комиссию, имеет у себя большие материалы. В свете этих материалов, как видим, бледнеет дело учителя-коммуниста Ходакова.

Но все-таки мы думаем, что и Ходаков должен быть возможно быстрее вырван из рук зажимщиков. Ходаков снова должен получить возможность выполнять свою партийную функцию коммуниста-литературоведа.

АН. ЧАРОВ.

Газ. Каш. Правда
№ 164 от 17/VII-30 г.

146

П Р О Т О К О Л № 5/8

об"единенного заседания Бюро Обкома ВКП/б/ и Президиума Обл.К.К,

от 1-го июля 1930 года.

ПРИСУТСТВУЮТ: члены и кандидаты Бюро-Румянцев, Шелехов, Залин, Авербах, Ракитов, Бронштам, Архипов, Егоров, Трояновер, Воротонов, Хавкин, С., Матвеев.
От Президиума Обл.К.К.-Егоров, Киселев, Унгур.
Секретари ОК: Быков, Шацкий, Лышкин, Миронов, Хавкин Л, Овчинников.
Члены Обкома-Соснин, Долгов, Потапов.

1. О Ржевской городской организации /доклад Комиссии Обкома и Обл.КК, проверявшей на месте заявления 4-х членов партии Ржевской ор-ции/-УНГУР, ЛЫШКИН, РУМЯНЦЕВ, ШЕЛЕХЕС, ВЕРСТОНОВ, РАКИТОВ, ВАГАЛЬ, ЕГОРОВ, ЗАЛИН, АВЕРБАХ.

/Присутствуют от Ржевской организации: ВАГАЛЬ-ОКК, ПОТАПОВ-Секретарь Кам.РК; НАРЫШКИН-ОКК, СМИРНОВ-ОК, БАЙКОВ-один из подавших заявление/.

1. Данную т.РУМЯНЦЕВЫМ политическую оценку Ржевской городской организации и практические предложения с д е л а т ь.

2. Поручить т.т.РУМЯНЦЕВУ и РАКИТОВУ на этой основе отстаивать проект постановления, согласовать его с членами Бюро и Президиумом КК и опубликовать в печати.

3. Послать по окончании С"езда т.РАКИТОВА и Пред.Обл. КК в Ржев для участия в работе Окружкома и Окр.КК по проведению в жизнь решения Обкома и Обл.КК о Ржевской городской организации.-

/ Приложение № 1/

Секретарь Залобкома ВКП(б) - РУМЯНЦЕВ.

ВЕРНО: /КОГАНОВ/.

Приложение №I к протоколу
№5/а Об"единенного Заседан.
Бюро Запобкома и Президиума
ОблКК от I/УII-1930 года.-

П О С Т А Н О В Л Е Н И Е

БЮРО ОБКОМА И ПРЕЗИДИУМА ОБЛ.КК ОТ I/УII-1930 года.

Заслушав сообщение комиссии о Ржевской городской парт-конференции, бюро Запобкома и Президиум ОблКК констатируют:

I. Проводя за истекший период правильную партийную линию и добившись, на основе обследования и решения Обкома, ряда существенных достижений в деле оздоровления окружной парторганизации, бюро Ржевского окружкома, однако, еще не достигло таких результатов в городской организации.

2. Прошедшая партконференция в городе наглядно показала, что процесс оздоровления Ржевской городской организации далеко еще не закончен. В организации все еще имеется разобщенность между частью бывшего уездного актива и вновь прибывшими работниками при создании округа. Горпарторганизация недостаточно мобилизовалась на решительную борьбу с правыми делами на практике, кои отмечены были при обследовании Обкомом. В предсъездовский период окружком и Горком слабо развернули самокритику, не использовали подготовки к партконференции с тем, чтобы эта конференция стала действительно переломной для дальнейшей работы Горпарторганизации.

3. Руководящие работники Ржевского ОК и ОКК, принимавшие участие в работе конференции, не сумели обеспечить на ней должной обстановки и, в ущерб принципиальному обсуждению стоящих перед организацией задач /на основе генеральной линии партии, тезисов ЦК и постановления Обкома /, внимание делегатов конференции было в известной степени отвлечено обсуждением и реагированием на выступления отдельных товарищей /к тому же не делегатов конференции/, пытавшихся дезорганизовать ее работу, внося элементы не делового, склочного порядка в ход конференции. Со стороны работников Ржевского ОК и ОКК не было четкого и должного отпора на факты одергивания делегатов /со стороны отдельных членов президиума и отдельных делегатов/ за их отводы ряда кандидатур при выборе Горкома, т.е. не было отпора на факты явного нарушения внутрипартийной демократии. Вопрос сплочения актива на принципиальной основе не был поставлен со всей четкостью и решительностью на городской конференции.

4. Вынося решения об укреплении руководства Горкома новыми работниками, Бюро Ржевского ОК не приняло необходимых мер, чтобы кандидатуре, выдвинутая им в качестве секретаря Горкома, была-бы методом внутрипартийной демократии, обсуждена как на пленуме Горкома, или актива, так и на самой горпартконференции, результатом чего тов. КАСЬЯНЕНКО /секретарь Горкома/ был избран только 17 членами пленума из 35, а на конференции получил немного больше половины голосов состава конференции и меньшее количество голосов против других. Несмотря, однако, на это, на пленуме вновь избранного Горкома представители Окружкома и ОКК все же выставляли и поддерживали на пост секретаря кандидатуру КАСЬЯНЕНКО, который явно не пользуется поддержкой гороргнизации.

5. Допустив эти ошибки, Бюро Ржевского Окружкома и Секретарь партколлегии окр.КК тов.БАГАЛЬ не только не возглавили исправления этих ошибок, а еще больше усугубили их. На активе Гороргнизации, созванном комиссией Обкома и Обл.КК для разбора и проверки заявления, работники Окружкома и тов.БАГАЛЬ выявили непонимание политического смысла фактов, имевших место на Горконференции, сводили весь вопрос к тому, что члены партии, подавшие заявления, не являлись делегатами конференции, что они были в свое время сняты с работы, подвергнуты партвзысканиям за антипартийные поступки и т.п.

В связи с этим Бюро Обкома и Президиум ОблКК постановляют:

а/ поставить на вид Бюро Ржевского Окружкома и Президиуму ОкрКК за отсутствие с их стороны должного руководства и допущение ошибок, как в подготовке, так и в проведении горпартконференции;

б/ принять к сведению заявление тов. МУШКИНА и Секретаря парткоммерии тов. БАГАЛЬ, что Бюро Ржевского СК, признавая правильность политической оценки этих ошибок, данной в резолюции бюро Обкома, примет все меры к их исправлению.

в/ тов. ЛАЗЬЯНЕНКО, не пользующегося поддержкой Горорганизации и не сумевшего обеспечить на конференции должной обстановки для нормальной ее работы, немедленно освободить от работы секретаря;

г/ предложить Бюро ОК раз"яснить в Ржевской организации политический смысл допущенных ошибок, немедленно укрепить партруководство Горкома и обеспечить решительное улучшение работы Горорганизации для сплочения и мобилизации актива и всей партийной массы на проведение в жизнь решений 16-го С"езда партии и 2-й Облпартконференции;

д/ Бюро СК созвать в ближайшие дни пленум Горкома с активом для раз"яснения настоящего решения из выборов нового Секретаря. На Пленум Горкома послать тов. РАКИТОВА.

е/ Секретариату Обкома ускорить проверку выполнения Ржевской организацией решений Обкома по результатам ее обследования.

ВЕРНО: /КОГАН/.

Копия.

В БЮРО ОБКОМА И ПРЕЗИДИУМ ОБЛ.КК.

ДОКЛАДНАЯ ЗАПИСКА.

По существу поданных заявлений членами Ржевской парторганизации т.т.ЕГОРОВЫМ, ОВСЯННИКОВЫМ, КОЛЧИНЫМ и БОЙКОВЫМ мы имели ряд бесед с членами партии-участниками горпартконференции рабочими от станка, ответработниками, собирали городской актив. У нас сложилось такое мнение по поводу Горпартконференции:

1. Несомненно, что конференция прошла не дружно, политически не достаточно высоко, не дала той зарядки для организации, которая нужна. Рабочие от станка-участники этой конференции /т.т.ПОЯРКОВА, ЯЩИК/ говорили нам в беседах и на активе, что такие вопросы, как доклад ЦК свелись к личности т.КАСЬЯНЕНКО, вопросы принципиального порядка отошли на задний план. „Началось, что-то ужасное. Все свелось к КАСЬЯНЕНКО" /ЯЩИК/.

2. Нужно сказать, что заявления в основном правильно сигнализируют о малой прослойке рабочих от станка, а также рядовых работников в составе делегатов конференции /двадцать-двадцать пять процентов рабочих от станка, что для городской парторганизации, имеющей в своем составе 50% прослойку рабочих от станка, безусловно, очень мало/. Просматривая списки делегатов видно, что значительное число делегатов падает на ответственных работников /заведующ.отделами, Замы, инструктора, завхозы и т.д./.

3. В ходе конференции со стороны руководства было сделано ряд нетактичностей и политических ошибок, которые об"ективно привели к нарушению внутри-партийной демократии и самокритики. Укажем на главные.

Упорно, вопреки сильному противодействию, проводился в состав Горкома с перспективой на секретаря т.КАСЬЯНЕНКО, неправильно кооптированный 2-3 недели до конференции в состав Горкома и избранный 10%ю голосами участников Пленума Горкома / в этот период в Пленуме по заявлению самого КАСЬЯНЕНКО насчитывалось 22 члена, хотя на данном Пленуме присутствовало 16 товарищей/. На Конференции т.КАСЬЯНЕНКО получил /после всесторонних и неоднократных рекомендаций/ только 65 голосов, меньше всех/ в составе конференции было 128 решающих голосов, в момент голосования-99, так как выборы производились ночью и закончились к 4-м часам утра и солидная часть делегатов разошлась./КАСЬЯНЕНКО избран секретарем Горкома/.

В беседах и на активе подмечали, что не была обеспечена возможность беспрепятственного отвода кандидатур. Больше того-делегат конференции т.КОВАЛЕВА с трудом получивший слово для отвода тов.ИЛЬКОВА/Пред.ОСПС/-/председательствовал в то время на конференции секретарь Окружкома тов.ЯШКИН/, действительно расплатилась за свой отвод специальным постановлением конференции, осуждающим ее за то, что ее выступление было "совершенно не обоснованное и пытающееся незаслуженно дискредитировать т.ИЛЬКОВА". Такое же осуждение получил другой делегат т.БОЙКОВ, отводивший тов.РЯСИК. Если выступление т.БОЙКОВА с отводом было неправильно, это, конечно не говорит о том, что за отвод он должен наказываться специальным решением конференции/, то выступление КОВАЛЕВОй в отношении ИЛЬКОВА по существу было верно. тов.НАЗАРОВ/председатель Мандатной Комиссии конференции член партии с 1905 года, Ленинградский рабочий, ныне Директор Спиртоводочного завода /, ПОЯРКОВА/р-ца ф-ки "РАЛЬ"/специально обращали

наше внимание на возмутительный факт в отношении КОВАЛЕВОЙ, говоря о том, что за несерьезность, пяканичание ИЛЮКОВА давным давно надо было бы одернуть. На вопрос ЮНРКОВОЙ: Как на вас рядовых рабочих участников конференции этот факт осуждения подействовал? - Она ответила: Что на нас он подействовал плохо, мы рядовые, идя по домам, говорили: "Вот и поп робуй отводить".....

Недовольные ходом конференции стали, очевидно, говорить, что они будут жаловаться. Секретарь Партколлегии Окр.КК т.ВАГАЛЬ сделал недопустимую выходку, заявив перед конференцией, что ЦКК все равно нас же спросит. Это истолковано, что жалобы на большинство, безрезультатны.

Особо нужно сказать о сеньорен-конвенте. Сеньорен-конвент перед перевыборами тянулся с 5-ти часов вечера до 10½ час.вечера. Конференция было назначено на 7 час.вечера, но не могла открыться по причине затяжки сеньорен-конвента. Это несомненно сказалось на убыли делегатов к моменту выборов /вместо 128-99/. Делегаты конференции, молодым членам партии, очевидно, не были растолкованы функции сеньорен-конвента, благодаря чему, на самой конференции и после нее, в частности на активе, раздавались порицания делегатам, которые не выступив с отводами на сеньорен-конвенте, выступали с ними на самой конференции. По отношению к КОВАЛЕВОЙ это даже записано в решении /см.приложение/.

4. Зачитав заявление мы просили собрание актива отбросить мелочи, высказаться по основным моментам, затронутым в заявлениях и сказать, что нужно сделать, чтобы изжить нездоровые настроения, поднять авторитет руководства Горкома.

Прения, в которых участвовало 29 товарищей, в подавляющем большинстве своем начисто отвергали все, что написано в заявлении, сводились к тому, что никакого зажима на конференции не было. Были даже такие заявление /т.РЫЖКОВА изт ячейки ГПУ/, что конференция прошла по всем законам, не было никакого нарушения внутрипартийной демократии и самокритики".

Факт подачи заявлений об"ясняли тем, что заявления поданы или людьми, близко стоящими к бывшему оппортунистическому руководству, или подмоченными, или зараженными местничеством, которые устраивают склоку.

Нужно сказать, что большинство из подавших заявления, действительно имеют проступки в прошлом, что затрудняет разбор заявлений по существу.

Всего несколько выступлений /Пред.Окр.КК, Секретарь ОК комсомола Зав.Окр.ОНО/ были того порядка, что в заявлениях есть доля правды, которую надо признать. Авторы заявлений /ЕГОРОВ, ОВСЯННИКОВ/ целиком защищали свои заявления.

В характере прений нас поразили 2 обстоятельства:

1. Обращение ЦК о самокритике усвоено очень слабо, это видно из того, что активисты даже секретари коллективов развивали такие мысли: заявления оценивали, как дрязги, удивлялись, недоумевали, почему мы приехали разбирать эти заявления-кучки, ведь есть же решения большинства /конференции, собрания и т.д./; раз мы разбираем отдельные заявления, значит им мы верим, а не верим большинству, а большинство ошибаться не может; в постановлении по отношении КОВАЛЕВОЙ ничего ошибочного нет-раз оно принято конференцией; на вопрос-как быть дальше чтобы поднять авторитет руководства-были ответы-уберите от нас гнилье, отсеките, оперируйте.

2. Руководители организаций, в частности, т.МЫШКИН выступали в конце прений и мы вправе были ожидать, что они дадут отпор неверным выступлениям, но этого руководители не сделали, а т.МЫШКИН в начале своей речи даже заявил, что характер прений определяется характером заявлений, оправдав тем самым все неверное, что было в прениях. Так, конечно, не воспитывают организацию.

В заключительном слове мы должны были реагировать на неверные

выступления и на то,что эти выступления не получают отпора.

Резолюция,заранее написанная в аппарате Окружкома и предложенная Секретарем ячейки Ржев 11 была принята в основу при 57 за,13 против и 9 воздержавшихся.

Мы попросили собрание принять 2 решения,совершенно по нашему мнению бесспорные: одно вытекающее из хода прений,другое по поводу неправильного решения Горпартконференции.Первое предложение такое: " Констатировать,что решение ЦК о самокритике усвоено в организации недостаточно и предложить Горкому наметить ряд необходимых мероприятий по этому вопросу,увязав в проработку обращения с проработкой материалов к XУ1 парт"езду".

Против этого предложения выступали т.СИДОРЕНКО /н.д./ секретарь Окружкома т.МЫШКИН. Последний отвел это предложение под тем предлогом, что в решениях Окрпартконференции уже записано,что самокритика снизу развита еще недостаточно. Предложение было провалено при 21 за и 51 против. Второе предложение: "Считать неправильным осуждение партконференцией делегатов конференции КОВАЛЕВОЙ и БОЙКОВА по вопросу персонального отвода ими отдельных товарищей из списка кандидатов в Горком". Оно встретило возражение со стороны т.т.ИЛЮКОВА и МЫШКИНА и было провалено при 26 за и 42 против.

Выступлениями и провалом этих двух предложений руководители Ржевской парторганизации показали свою неспособность возглавлять большевистскую самокритику и упорное нежелание признать даже совершенно бесспорные ошибки,допущенные на Горпартконференции.

5. В заключение надо указать,что в активе Ржевской организации не чувствуется необходимой спайки. Между местными,приехавшими год, полтора назад,приехавшими в последнее время чувствуется разобщенность, но за краткостью времени мы не смогли установить причины такого явления.

Необходимо,как можно быстрее разрядить ненормальное положение в организации и исправить эти ошибки.-

С ком.приветом: /ИВАНОВ/
/УНГУР/.

ВЕРНО: Рыбаш —

тов.ГУСЕВ/и.д./-вносит резолюцию следующего содержания:

Заслушав зачитанное т.ИВАНОВЫМ заявления -т.ОВСИНИКОВА, ЕГОРОВА и КОЛЧИГИНА о протестах против правильности проведения гор.парт.конференции,обвиняющих не только отдельных членов Президиума конференции в зажиме самокритики и нарушении внутрипартийной демократии,но и пытающихся путем приведения ложных фактов и раздувания отдельных мелочей дискредитировать Президиум конференции и решения самой конференции,собрание актива О Т М Е Ч А Е Т:

1. Что эти протесты рассматривались уже на самой Горпартконференции и были решительно подавляющим большинством отвергнуты, как недопустимые попытки дискредитировать Президиум и горконференцию.

2. Вторично эти обвинения рассматривались на городской делегации окружной партконференции,которые в количестве 90 решающих и совещательных голосов единодушно отвергли обвинения в зажиме самокритики и внутрипартийной демократии,на горпартконференции,прошедшей при большой активности,при персональном голосовании всех кандидатур,что подтвердила также городская делегация.

3. В связи с отдельными заявлениями делегатов на окружной конференции и попытками работников бывшего Горкома дискредитировать решения городской конференции,городская делегация внесла свое заявление на окружную конференцию,которая одобрила это заявление.

4. Все производственные ячейки города рассматривая отчет о работе городской и окружной конференциях все одобрили решения и работу городской конференции.

5. Сама постановка обвинений о зажиме самокритики на горпартконференции при наличии,когда это обвинение опровергнуто специальным постановлением горконференции,городской делегации, большинством горячек,является попыткой со стороны работников старого состава аппарата Горкома сорвать решения всей организации и приписать горорганизации полную беспринципность,безхребетность в политике.

Собрание горактива просит Горком принять решительные меры к полному и решительному проведению решений конференции в жизнь, обеспечивая единство и сплоченность актива,которое было завоевано в борьбе с правым уклоном,примиренчеством,безхребетностью,мещанством,имеющимся в прошлое время в ряде звеньев организаций, особенно советского аппарата.

Собрание актива заявляет,что актив обеспечит полную поддержку в работе Горкома по проведению в жизнь решений горконференции и по дальнейшему оздоровлению отдельных звеньев городской организации.

Городская организация добилась значительных успехов в оздоровлении организации и она будет по большевистски продолжать эту работу,вопреки тормозам и попыткам срыва со стороны отдельных лиц.-

Пролетарии всех стран, соединяйтесь!

ВСЕСОЮЗНАЯ
Коммунистическая Партия
(большевиков)

РЖЕВСКИЙ
ОКРУЖНОЙ КОМИТЕТ

Отдел Загот

29 " VI 1930 г.

№ 3 2650

г.Ржев, ул.Интернацион. №34

Оригинал

К Ржевской городской

С М О Л Е Н С К.

Бюро Запобкома ВКП/б/.

Препровождается при сем письмо Бюро Ржевского Окружкома ВКП/б/ и решения городского собрания партактива Ржевской организации от 19/VI- с.г.

Одновременно Бюро Окружкома посылает редакции "Рабочего Пути" решения Горпартактива от 19/VI с.г. и письмо с просьбой опубликовать их на страницах газеты в ответ на статью " Грубые нарушения внутрипартийной демократии в Ржеве", помещенной в N. 147 "Рабочего Пути".

Зам.Секретаря Ржевского ОК.ВКП/б/ Смирнов
/СМИРНОВ/

УПРАВДЕЛАМИ
Окружкома Партии

Р Е З О Л Ю Ц И Я

Собрания окр. гор. партактива от 19-го Июня 1930года по вопросу:" о заявлениях поданных в ОблКК т.т. ОВСЯННИКОВЫМ, ЕГОРОВЫМ и КОЛЧИГИНЫМ о неправильном проведении Горпартконференции".

Заслушав зачитанные товар. ИВАНОВЫМ заявления т.т. Овсянникова, Егорова и Колчигина о протестах против правильности проведения городской партийной конференции, обвиняющих не только отдельных членов президиума конференции, в зажиме самокритики и нарушении внутрипартийной демократии, но и пытающихся путем приведения ложных фактов и раздувания отдельных мелочей дискредитировать президиум конференции и решения самой конференции, собрание актива ОТМЕЧАЕТ:

1. Что эти протесты рассматривались уже на самой городской конференции и были решительно подавляющим большинством отвергнуты, как недопустимые попытки дискредитировать президиум и гор.конференцию.

2. Вторично эти обвинения рассматривались га городской делегации Окружной партконференции, которая в количестве 90 решающих и совещательных голосов единодушно отвергла обвинения в зажиме самокритики и внутрипартийной демократии на гор. конференции, проведшей при большой активности при персональном голосовании всех кандидатур, что подтвердила также городская делегация.

3. В связи с отдельными заявлениями делегатов на окр.конференции и попытками работников быв. Горкома дискредитировать решения гор. конференции, -городская делегация внесла свое заявление на окружную конференцию, которая одобрила это заявление.

4. Все производственные ячейки города рассматривая отчет о работе городской и окружной конференций одобрили решения и работу городской конференции.

5. Сама постановка обвинений в зажиме самокритики на горпартконференции при наличии, когда это обвинение опровергнуто специальным постановлением гор. конференции, -городской делегацией, большинство гор.-ячеек, является попыткой со стороны работников старого состава аппарата Горкома сорвать решения всей организации и приписать горорганизации полную беспринципность, безхребетность в политике.

Собрание гор. актива просит горком принять решительные меры к полному и решительному проведению решений конференции в жизнь, обеспечивая единство и сплоченность актива, которое было завоевано в борьбе с правым уклоном, примиренчеством, безхребетностью, мещанством, имевшихся в прошлое время в ряде звеньев организации, особенно советского аппарата.

Собрание актива заявляет, что актив обеспечит полную поддержку в работе Горкома по проведению в жизнь решений Горконференции и по дальнейшему оздоровлению отдельных звеньев городской организации.

Городская организация добилась значительных успехов в оздоровлении организации и она будет по большевистски продолжать эту работу, вопреки тормозам и попыткам срыва со стороны отдельных лиц, развертывая самокритику снизу на основе решений Окружной партконференции по вопросам развития самокритики.

Как недочет в проведении гор. партконференции отметить недостаток отмеченный в решениях самой гор. партконференции о недостаточном представительстве рабочих от станка на партконференции/ 35 из 128 делега/

Верно УПРАВДЕЛАМИ /СОЛОВЬЕВ/
Окружкома Партии

/ЕС/

В БЮРО ОБКОМА В.К.П./б/

В связи с проведением районных и Окружной партконференций, подведен итог работы Окружной организации за 10- месячный период с момента 1-й Окружной конференции.

2-я Окружная партконференция, несмотря на ряд еще крупных недочетов в практической работе организации, выявленных также в процессе самокритики на районных и Окружной партконференциях,- установила, что организация, проводя решительную борьбу против уклонов от генеральной линии партии, особенно против правого уклона, который на практике проводился в течении ряда лет и разложил часть организаций и актива,- добилась значительного сдвига и результатов в работе:

а/ Улучшение руководства работы промышленных предприятий со стороны парторганизаций, что обеспечило значительные повышения производительности труда/ на 26,6% /, трудДисциплины, удовлетворительное выполнение промфинплана/ 102,3% / к плановому заданию за полугодие и на ряде крупных предприятий перевыполнены планы снижения себестоимости /Каменка 7,9% при задании 7,5%, Ралф на 9,9% при задании 7% /.

б/ В очищении ряда советских, кооперативных аппаратов, в связи с чисткой соваппарата на основе развертывания самокритики от чуждых и разложившихся элементов и в выдвижении на руководящую работу из рабочих, работниц и батраков/ 440 чел. за 10 месяцев/.

в/ Несмотря на ряд трудностей/ наличие большого количества хуторской, отрубной системы землепользования в округе/ и ряд допущенных крупных ошибок в коллективизации, все же число коллективизированных дворов увеличилось с 0,7%/ к I-й Окружной конференции/ до 4,75% в данный момент и колхозы также количественно увеличились и качественно окрепли; увеличилось производственное кооперирование с 9 до 26%, собрано 380 тысч рублей на трактора, что подводит базу для дальнейшего развития коллективизации.

г/ Парторганизация на основе мобилизации широких рабочих, батрацко-бедняцких и середняцких масс на борьбу против кулака и повышение участия всей парторганизации в социалистической перестройке с/х-ва обеспечила в основном удовлетворительное выполнение заданий по важнейшим хозяйственно-политическим кампаниям: займа индустриализации 105%, хлебозаготовки- 367%, льнозаготовки- 100 с лишком % и имеет ряд положительных показателей подготовки к весенней посевной кампании имеются также соответствующие сдвиги улучшения работы с батрачеством и беднотой, что характеризуется ростом парторганизации за счет батраков на 214 человек, увеличением групп бедноты с 150 групп на I-е Октября 1929г. до 751 группы на I-е Мая 1930 года.

2. Конечно, в нашей организации есть еще ряд крупных недостатков в работе при наличии той слабой пролетарской и партийной прослойки, которую мы имеем в нашем округе на 820 тысяч населения, несмотря на усиление роста парторганизации за последние 5-ть месяцев, что также является показателем укрепления парторганизации, ее влияния в массах, так например, За III-й квартал 29г. было принято в партию 136ч. IУ-й квартал 29г.- 190ч., I-й квартал 30г.-320ч. и за Март-Июнь в связи с партконференцией, подготовкой к XУI-му партсъезду около 500ч. рабочих, батраков, колхозников и специалистов принято в партию.

Этот рост парторганизации, а также проделанная работа по поднятию активности широких беспартийных рабочих масс,/ около 7.000 ударников/ наочитывающих в данный момент при наличии 290 ударников Октябрь 29г./ к участию в социалистическом строительстве и на выполнение промфинплана, могла быть проделана лишь при развертывании широкой критики

и самокритики и при поднятии активности партийных масс путем развертывания внутрипартийной демократии, этот рост активности и самокритики партийных масс был также широко проявлен при проведении перевыборной кампании партийных органов, так например, при перевыборах: Бюро ячеек было проведено самообследование в 144 ячейках или 78% общего состава ячеек, где участвовало 4000ч. Посещаемость отчетных и выборных собраний выразилась 86,7% против 84,3% в предыдущей кампании.

В прениях выступало 66% к присутствующим на собраниях против 28% в предыдущей кампании:

			В том числе по гор.ячейкам:	
	29г.	30г.	29г.	30г.
Обновлен состав Бюро ячеек:	45%	58%	44,5%	62,4%
" " Секр. "	40%	57%	40%	42%

Работа партконференций прошла также при большом под"еме и активности партийных масс, высказалось в прениях на районных партконференциях 76% к общему составу делегатов или из 860 делегатов высказалось 654 чел. и на Окружной конференции высказалось в прениях 103ч.

Вся работа Партконференций проходила при огромнейшем внимании и поддержке их всей парторганизации и широких беспартийных рабочих, батрацко-бедняцких и середняцких масс. Вместе с этим необходимо отметить что отдельные товарищи из прежнего руководящего актива, на протяжении ряда лет впитывавшие в себя ряд отрицательных сторон и привычек, при переломе в политике парторганизации и при чистке были сильно затронуты и обижены/ 74% быв. руководящего актива затронуто чисткой/, часть из этого актива недостаточно поняла необходимость решительной перестройки темпов и самой работы. Поэтому вполне естественно, что оздоровление актива проходило при известных рецидивах, борьбе отдельных активистов против руководства ОК ВКП/б/ и тех, кто возглавляет это руководство.

Окружная парторганизация давая решительный идейный отпор всем этим отдельным попыткам, полностью высказалась и оказывала несомненную поддержку в работе Окружного Комитета партии, а поэтому эти товарищи не имели ни какой поддержки в организации. Несмотря на значительное обновление быв. руководящего актива, особенно за счет большого выдвижения новых кадров/ 440ч. за 10 мес./, частично в связи с отсутствием необходимых квалифицированных работников, часть этих товарищей/из старого актива/ оставались на руководящей работе; вот отдельные из них пытаются скомпроментировать ряд руководящих работников, прикрывая свои попытки знаменем самокритики; для того, чтобы убедиться в этом, достаточно проследить, что они создали:

а/ дело по анонимке, совершенно разложившейся и исключенной из кандидатов партии СОЛОВЬЕВОЙ на МЫШКИНА в ОблКК, которая предложила расследовать действия тов. Мышкина;

б/ Раздули дело о мануфактурой, пытаясь скомпроментировать ОИК, ОК и ОкрКК;

в/ Прибегли к помощи вычищенных и снятых с работы приказчиков в ЦРК и пытались создать дело по зажиму самокритики со стороны газеты и отдельных руководящих работников ОК ВКП/б/.

г/ Собирали всевозможный не проверенный материал и в связи с делом Горкомхоза пытались опровергнуть наличие правого уклона в работе Горсовета, обвинить в зажиме самокритик газету, ОК ВЛКСМ и все партийное руководство.

д/ В связи с делом ГРАЯ/ сотрудника газеты " Рабочий Путь"/, пытающегося скрыть свои антиморальные проступки, эти работники вместе с

ГРАЕМ обвинили "в высшей школе зажима самокритики" газету" Ржевская Правда", СК ВЛКСМ и партийное руководство.

Теперь снова возникло дело по зажиму самокритик на Городской конференции; что обвиняет не только Президиум конференции, но и окружное руководство, пытаясь прикрыть это обвинениями отдельных руководящих работников, хотя в основном их действия проходили по решениям Президиума и самой конференции.

Заявления дают неправильные и ложные предоставления о прохождении городской конференции, пытаясь использовать и раздуть наряду с этим мелкие факты.

В основном городская конференция прошла при большой самокритике, выступало 27 чел. по докладу СК, 23 человека по докладу ОкрКК, 18человек по докладу Горкома, в прениях больше всего отмечались недостатки в работе отчитывающихся организаций, был большой под"ем зарядка конференции в связи с делегациями рабочих и вступлением в партию до 100 чел. рабочих к моменту конференции. Несмотря на попытки нарушить нормальный ход работы партконференции со стороны группы товарищей, прения и решения партконференции прошли вокруг основных задач гоорганизации: прдятие промышленности, снижение себестоимости, соревнование, перестройка работы и массовая работа, недостаточность развертывания самокритики снизу в ряде предприятий и организации, борьба с бюрократизмом, улучшение кадров совваппарата, слабое систематическое участие ряда городскии организаций в перестройке сельского хозяйства и т.д.

Однако, на конференции была группа лиц, значительная часть их даже не делегаты, которые мешали нормальному ходу конференции/Егоров, Бойков, Овсянников и др./ Эта группа допускала ряд вызывающих действий с тем, чтобы возмутить конференцию:

а/ Секретариат во главе с т. Колчигиным/ подавш. заявление/бросил работу в Секретариате, прекратил запись происходящего на конференции за что конференция им поставила на вид;

б/ Нарушали порядок ведения конференции, пытались кричать, шуметь, организованно, срывали голосование/ Ковалева/ и установленный конференцией регламент и порядок, как примеры,- в конце прений по докладу Горкома конференция сократила прения до 5 минут,- оне кричали: "зажим самокритики",- голосование рабочих от станка в Горком хотели смазать общим голосованием всех кандидатур и т.д., недопустимый характер отводов отдельных кандидатур в Горком со стороны этой группы товарищей с необоснованными мотивировками, как-то: " гороховый шут", " женщина не хорошего поведения", " дизертир"/ попытка дискредитирования тов. КАСЬЯНЕНКО/. Городская конференция подавлающим большинством одобрила порядок выборов и правильность ведения президиумом конференции, признав недопустимы поведение отдельных товарищей на конференции.

Бюро Окружкома утверждает в связи с заявлением "4" членов КП/б/ о зажиме самокритике на городской конференции следующее:

I. Из подавших заявления и из отдельных поддерживающих их лиц на конференции часть выступала еще задолго до конференции с защитой старой оппортунистической линии в партруководстве, другая часть работников Горкома старого состава, пыталась замазывать крупные недостатки в работе, пытаясь дискредитировать решение Бюро Окружкома, никогда не выступая с какой-либо критикой принципиальной линии Бюро ОК, что и подтверждалось выступлениями на самой конференции.

Егоров и Бойков выступали за старую линию в работе, говоря, что " зря нападали, чистили хороших людей из быв. работников уезда", " зря Ржевская Правда дискредитировала быв. работников уезда/Егоров/ а также Бойков выступил в защиту правых дел в Оленинском районе и

Горкомхозе, говоря:" что эти правые дела просто выдуманы", Бероенев, Зам.Секретаря Быв. Горкома открыто выступил противрешения Бюро ОК, признавшего ряд крупных недостатков в работе Горкома, питаясь всю вину свалить на Окружком, выступильв защиту всех безобразий на Лесозаводе; трое из четырех подавших заявления являлись не делегатами конференции и однако, несмотря на это эти лица выступали не только по одному разу, но некоторые из них по несколько раз в прениях и даже в числе первых ораторов/ Егоров, Колчигин/ по докладу ОкрКК; трое из четырех подавших заявления были участниками старого руководства и привлекались к ответственности или сняты с работы:/ бывший Секретарь Ржевского Укома и Секретарь коллектива/ -Егоров- за слабое развертывание самокритики и слабую работу с болезненными явлениями в части актива ячейки Ралф, -Бойков- получил строгий выговор с последним предупреждением и был снят с работы Пред.фабкома за зажим самокритики и систематическую пьянку в революционные праздники, -Овсянников был в 29г. снят как председатель кооператива" Самопомощь" за протекционизм и прикрытие растрат в артели, был судим и приговорен к месяцу принудительных работ,- теперь указанные товарищи захотели приобрести себе орден борцов за самокритику.

2. Городская конференция доказала большое развертывание внутрипартийной демократии, также на примере полного развертывания принципа добровольного, персонального обсуждения и выборов всех кандидатур в Горком на делегациях, на Пленуме конференции, выборы длились свыше 4-х часов; все избранные в Горком прошли абсолютным большинством голосов, из числа голосовавших 99 делегатов.

3. Состав избранного в Горком/ 50% рабочих от станка/ доказывает действительную демократичность происходивших выборов.

Все основные факты обвинения в зажиме самокритики должны несомненно отпасть как выдумка и попытка спекулировать на громких обвинениях, пытающихся дискредитировать Президиум, самую конференцию и руководство Бюро ОК. При чем Бюро ОК считает, что нельзя обвинять в зажиме руководство Горкома ,ОК и потому, что эти обвинения поддерживаются четырьмя подавшими заявления товарищами,которые частью не проявили себя со стороны развертывания самокритики и частью, когда выступали с критикой ОК, проявляли большую сомнительность своей политической линии в местной обстановке, а городская конференция,городская делегация на окружной конференции, городской актив 19/VI-с.г. единодушно отвергли эти необоснованные обвинения товарищей.

Все производственные ячейки одобрили работу и решения горконференции, городской актив после выступления 29 -ти товарищей по специальному разбору заявлений 4"-х товарищей поьзажиму самокритики на городской конференции, отверг обвинения этих товарищей и в выступлениях их никто не поддержал из партийного актива.

Бюро считает, что недостатком в подготовке гор. конференции было то, что несмотря на удовлетворительный социальный состав конференции /101 ч. по соц. положению рабочие из 128 делегатов/ слабо была выполнена бывшим Горкомом директива Бюро ОК об обеспечении не ниже 40-50% рабочих от станка на конференции и что было отмечено специальным постановлением гор.конференции; так что, тут ни какой Америки заявления 4-х не открывают, а наоборот, эти заявления окрывают свои ошибки по подготовке к конференции со стороны бывших работников Горкома / Бероенева-зам.Секретаря Горкома, Колчигина- инструктора, Овсянникова пропагандиста /одновременно Бюро считает, что неправильно сформулировано решение горконференции о недопустимости выступления отдельных лиц из этой группы за дискредитирование конференции и отдельных лиц, не одосновавными выступлениями; нужно было бы принципиально оценивать неправильность действий выступавших лицьэтой группы, пытавшихся дискредитировать конференцию и нарушить нормальный ход работы.

4. Приехавшие товарищи УНГУР и ИВАНОВ взяли факт заявлений 4-х товарищей изолированно от развития состояния Ржевской организации, не побеседовали с Бюро ОК поэтому на активе после их выступлений получилась некоторая неясность, как будто бы т.т. Унгур и Иванов несколько поддерживали эту групп товарищей , а не поддерживали Горком партии и мнение городского актива., а тов.Иванов даже сделал некоторый намек на Бакинское дело.

Бюро ОК просит Бюро Обкома принять во внимание ,что в Ржевской организации Бюро ОК пришлось провести большую по оздоровлению организации работу, организация значительно оздоровилась, поэтому какие либо недомолвки в основной оценке работы Бюро ОК и Горконференции, проходившей при руководстве Бюро ОК , какая-либо поддержка этих подавших заявления лиц, выступивших с необоснованными заявлениями о зажиме самокритики и потерявших всякую поддержку в местной организации, лишь может затормозить дальнейший процесс оздоровления организации.

Бюро Окружкома Уверено, что Бюро Обкома полностью поддержит линию и работу Бюро ОК по дальнейшему укреплению Ржевской городской организации.-

БЮРО РЖЕВСКОГО ОКРУЖКОМА ВКП/б/.

С ПОДЛИННЫМ ВЕРНО:

УПРАВДЕЛАМИ
Окружкома Партии

11

В РЖЕВСКУЮ ОКРУЖНУЮ КОНТРОЛЬНУЮ КОМИССИЮ ВКП/б/.-

Члена партии б. № 0567364.

АРКАДОВА В. Е.

З А Я В Л Е Н И Е.

На происходившем 25-27 апреля-с/г., 5 Пленуме ОК, я выступил в прениях по отчету бюро и указывал на ряд недочетов в конкретной работе Бюро ОК. Суть этих недочетов в своем выступлении я указывал - недостаточное развертывание по ряду конкретных вопросов самокритики и не всегда отдельными членами бюро ОК по большевистски принимались те или иные замечания и исправления со стороны некоторых тт., частая смена и переброска партийных кадров, как результат не вполне серьезного отношения к этому вопросу и т.п. и для подтверждения этого мною были приведены следующие факты: По городу Ржеву в производственных ячейках Ржев I, РАЛФ, Красная Звезда, Туркшелк и др. сменилось,в сравнительно за короткое время, даже в некоторых ячейках не по одному секретарю /Туркшелк - 3 чел в Горкоме партии сменился секретарь и Зав. АПО, в Горкоме комсомола тоже, в самом ОК Зав. отделами, под-отделами и инструктора и др. работники также подолгу не задерживаются - Смирнов, Семичев, Петров и др., по дргуим районам - Сычевка, Нелидово, Зубцов и др. также сменились секретари РК. Директора фабрик и заводов - Туркшелк, Винзавод, Сельмаш, Кирпзавод, Лесозавод и др. тоже происходила частая смена, даже по несколько человек /Туркшелк, Сельмаш, и тым./. Затем я приводил примеры, что от 20/I Пленум Горкома единогласно постановил о созыве городского парт-актива с постановкой вопроса О внутри-партийном положении, который по чьей то вине не был проведен. Также указывал что 22 Апреля на происходившем Пленуме Горкома из 39 членов присутствовало только 16, а при голосовании в секретари Горкома тов. Косьяненко подано всего 10 голосов, при чем об этом выдвижении тов. Косьяненко в секретари Горкома небыло поставлено Бюро в известность и с рекомендацией тов. Косьяненко в секретари Горкома выступил секретарь коллектива ф-ки РАЛФ тов. ИВАНОВ, который сам только что прибыл в гор-организацию из Зубцовского района и тов. Косьяненко для него является почти неизвестным работником, т.к. последний также не так давно прибыл в Ржевскую организацию с Северного Кавказа, не является членом Горкома и даже членом гор-организации, т.к. до сих пор на учет в организации не стал и никаких материалов о своей парт-принадлежности Горкому не представил.-

Несмотря на все это все же утвердило выборы секретарем тов. Косьяненко, а тем самым и не имеющий законного кворума Пленум Горкома. Кроме этого я приводил несколько примеров на счет печати „Ржевской Правды," что там часто появлялись статьи и даже постановления Секретариата ОК не в-полне большевистски выдержанные, № № 40, 55 и др. ....а исправления этих ошибок через печать не всегда допускались. Также по ряду других вопросов, особенно по парт-просвещению из ряда заметок не пропускались те места, где говорилось о недочетах ОК. Мною приведен был также пример как тов. МЫШКИН, как секретарь ОК, рекомендовал партийному активу фабрики РАЛФ секретарем коллектива тов. БОБРОВА, который самим же Бюро ОК до этого был снят с должности секретаря Сычевского Райкома за искривление партийной линии в области коллективизации, но там его не приняли и после этого он был направлен Зав. АПО в Нелидовский райком.

Других вопросов руководства Бюро ОК я не мог касаться в виду недостаточного времени.

При выступлении в прениях ряд товарищей : - Осипов, Чернявская, Илюков, Смирнов - члены Бюро ОК., - Ковалев - секретарь Ржевского Сельрайкома и др. почти все внимание сосредоточили на моем выступлении, но вместо опровергаю их фактов по существу мною затронутых вопросов, было с их стороны выдвинуто ряд обвинений по моему адресу, доходивших прямо не только до дискредитации, но и прямо до политического шельмования /Смирнов и др./ и т.п. и т.д.

Например в своем выступлении тов. ЧЕРНЯВСКАЯ сказала, что якобы я являлся каким то центром, руководителем всех недовольных Окружкомом и "обиженных" в виде какой то особой антипартийной группировкой и т.д. и противодействовал ряду мероприятий СК., как например поездке в деревню и т.д. На мои реплики привести факты, она этого не сделала.

Тов. СМИРНОВ - Зам. секретаря ОК., в своем выступлении сказал, что якобы я занимаюсь собиранием каких то базарных сплетен и при своих выступлениях ими пользуюсь, но о каких сплетнях, где и когда это было, он не доказал. Затем он обвинил меня в том, что якобы я в тезисах Чернявской фабрики по весенне-посевной кампании от 15-17 марта, совершенно не упомянул о кулаке и его борьбе, тогда как в этих тезисах начиная с первых и кончая последними страницами о кулаке сказано достаточно ясно. Мною для справки этот материал был передан в Президиум Пленума с которым и знакомил-

ся тов. КОРНЕВ. При чем эти тезисы составлялись мною совместно с тов. ПАВЛОВЫМ П. и никакому исправлению с нашей стороны больше не подвергались /после первоначального их отпечатания/.

Тов. ИЛЬКОВ и КОВАЛЕВ - Ржевский Сельрайком"обвинили"меня в том что я слишком ученый, у меня получились мозги наизворот, я крестьянской жизни незнаю и никогда не видал ее, а здесь собирается быть нашим учителем, нужно его послать в низы к крестьянам и "рабочей бражке" /Илюкова/ и т.п. и т.д. Одним словом занимались самой настоящей дискредитацией перед Пленумом.

Тов. ОСИПОВ, редактор Ржевской Правды, также не привел никаких опровержений против приведенных мною фактов.

В своем заключительном слове тов. Мышкин также непривел опровергающих данных против выставленных мною фактов, но зато уделил порядочно внимания моему выступлению /к стати его заключительное слово вопреки всякого регламента длилось больше 2-х часов/, в котором не только не отмежевался от выше указанных тт., но наоборот подтверждал их выступления и прибавил, что якобы для меня политика партии неинтересна, я никогда незамечаю достижений ОК., всегда веду неправильную линию в своих выступлениях и вообще у меня нет политически-принципиальной твердой линии, - сегодня говорю одно, а завтра совсем противоположное и т.п. и т.д.

Затем он также дал справку Пленуму, что приводимые примеры тов. Смирновым на счет тезисов и просмотра кулака, - он подтверждает что даваемая справка тов. Павловым П., что в этих тезисах о кулаке сказано четко и ясно, тов. Мышкин признал за свое исправление, т.е. якобы цитированные места из тезисов Пленуму тов. ПАВЛОВЫМ есть исправленные им, МЫШКИНЫМ. А тем самым он подтвердил обвинение против меня выставленное тов. СМИРНОВЫМ.

На основании выше изложенного прошу Контрольную Комиссию по возможности в непродолжительное время разобрать данный вопрос и в случае подтверждения фактами и документами со стороны выше указанных товарищей, выставленных против меня обвинений и привлечь меня за это к партийной ответственности, если же с их стороны этого не будетдаказано доказано

то принять к ним соответствующие меры партийного воздействия, особенно по отношению т. т. МЫШКИНА, СМИРНОВА, и ЧЕРНЯВСКОЙ./ По затронутому вопросу см. протокол 5 Пленума ОК от 25-27 Апреля-с/г./.

Пункт приложено черновик решения от 15-17/IV сп.
На 1 листах.

Член ВКП/б/ с 1917 года В. АРКАДОВ.-

В. Аркадов

30 Апреля 1930 года
Гор. Ржев.-

Черновой набросок
Без исправлений
15 IV/30г.

Т Е З И С Ы

Задача весенней посевной кампании.

I/ Рабочий класс, на базе бурного развития социалистической промышленности и под руководством Коммунистической Партии, при ожесточенном сопротивлении кулачества, за последнее время с"умел втянуть в дело коллективизации многомиллионные бедняцко-середняцкие массы, в коренную передельку сельского хозяйства.

Что"достижение Партии состоит здесь в том, что нам удалось повернуть основные массы крестьянства в целом ряде районов от старого, КАПИТАЛИСТИЧЕСКОГО пути развития... к новому СОЦИАЛИСТИЧЕСКОМУ пути развития. Речь идет о коренном переломе в развитии нашего земледелия, от мелкого и отсталого ИНДИВИДУАЛЬНОГО хозяйства к крупному и передовому КОЛЛЕКТИВНОМУ земледелию...что нам удалось организовать этот КОРЕННОЙ ПЕРЕЛОМ в недрах самого крестьянства и повести за собой широкие массы бедняков и середняков, несмотря на неимоверные трудности, несмотря на отчаянные противодействия всех и всяких темных сил от кулаков и попов до филистеров и правых оппортунистов"./СТАЛИН/.

Борьба за социалистическое переустройство сельского хозяйства вступила в новый этап своего развития и от ограничения кулачества, на базе коллективизации мы приступили к непосредственной его ликвидации как класса.

2/ Успехи коллективного строительства земледелия в 1929 году по СССР выражались в следующих цифрах:"посевная площадь совхозов составляла-1816 тыс.га с товарной продукцией зерновых около 8миллион. цен./около 47 мил.пудов/, а посевная площадь колхозов составляла 4262 тыс.га/или 206% к пред.году/ с товарной продукцией зерновых около 13 мил.цен./около 78 мил.пудов/ -/СТАЛИН/, с количеством вовлеченных крестьянских хозяйств в эти колхозы 1040 тыс./против 445 тыс. предыд.года/.

Удельный вес совхозов и колхозов в товарной массе зерновых возрос с 12% в 1928 году до 21% в 1929 году.

А к 20-му февраля 1930 года по СССР из общего числа 25 мил. крестьянских хозяйств коллективизировано 14 мил. к/х.или 59% всего

населения,с количеством в 83 мил.га или 53% всей пахатной земли и 44% всего рабочего скота/а по РСФСР-59% /.

Семенной фонд для яровых посевов к 28/II-составлял в 36 мил.цен. или 90% годового плана.Но всем этим показателям ,даже к 20/II- далеко были перевыполнены все ранее намеченные Партией и Правительством планы, т.е.чем-в ДВА раза,что намечалось за всю ПЯТИЛЕТКУ.

Это говорит"о том,что коренной поворот деревни к социализму можно считать уже обеспеченным,отсюда задача Партии: ЗАКРЕПИТЬ достигнутые успехи и планомерно ИСПОЛЬЗОВАТЬ их для дальнейшего продвижения вперед." /СТАЛИН/.

По Западной Области и Рижскому Округу в деле коллективизации тоже имеются значительные успехи,но далеко отстают от общих цифр СССР.

По Западной Области коллективизировано 38% всех крестьянских хозяйств,а по нашему Округу на 10/II-30 года коллективизировано 6923 крестьянских дворов хозяйств или 23% всех к/х.,что составляет на 62% выполнения годового плана/хотя в прошлом году было коллективизировано только 1,5% крестьянских хозяйств Округа/.

По отдельным районам процент выполнения годового плана коллективизации на то на 10/II-30 г.выражается в следующем:Сычевский-17%, Зубцовский-35%, Вяземский-37%, Кармановский-45%, Молодотудский-48%, Рижский-49%, Погорельский-64%, Нелидовский-56%, Каменский-61%, Старицкий-66%, Тверской-66% Луковниковский-66%,Селижаровский-129% Оленинский-159%,Старицкий-213% и Высоковский-244%.

3/ Несмотря на такие успехи в деле коллективизации сельского хозяйства,был ряд допущен крупных недочетов,особенно в нашем Округе. Эта слабость выполнения коллективизации в Рижском Округе главным образом об"ясняется больным /-ом хуторов,старым руководством и слабостью партийных сил на местах,недостаточностью работы с беднотой и т.п.Эти ошибки проявились больше всего по линии недооценки сил и сопротивления наших классовых врагов и в первую очередь кулака, в недопонимании основной линии Партии,выражавшейся в формальном подходе к коллективизации,простой записи крестьян,вынесении резолюции и перескакивании через основную форму колхозного строительства.

на данном этапе развития-артель-,прямо к коммуне,обобществляя все имущество,не под готовляя достаточно для этого бедняцко-середняцкой массы крестьян и не закрепляя первой ступени колхозного движения последующими организационно-хозяйственными мероприятиями/Старорусский,Луковниковский Сычевский и др.районы/.Этими ошибками,конечно,воспользовался кулак и в сильной оказал нам вред в деле успешного проведения колхозного строительства."

... "Появляется стремление переоценить свои силы и недооценить силы противника,появляется авантюристические попытки" в два счета" разрешить весь вопрос социалистического строительства.Здесь уже нет места для заботы о том,что бы закрепить достигнутые успехи и планомерно использовать их для дальнейшего продвижения вперед... Нельзя шагать колхозы сплошь. Это было бы глупо и реакционно... Отсюда задача Партии:повести решительную борьбу с этими опасными и вредными для дела настроениями и изгонять их вон из Партии." /СТАЛИН/.

После появления этой статьи СТАЛИНА /"головокружение от успехов"/ некоторые т.т.бросились в другую,не менее вредную, крайность,неправильно истолковывая ее стали понимать"сади назад,поворачивай обратно,пересматривай Устав коммуны на артели"/без исключения/" или даже раздавались такие голоса-"или комчука или ничего,-с Уставом артели вкорне несогласен обобществлять так все,а иначе ничего и заниматься" /курсив-СОРОКИН и др.

Эти"теории настроения" ничего общего с политикой Партии не имеют, их и доказывать ничего.Нужно всем партийно-советским работникам твердо уяснить,что..."сельско-хозяйственная артель в данный момент является основным звеном в системе колхозного движения... и из этого не должны исходить наши партийные и советские работники,одна из обязанностей которых состоит в том,чтобы изучить этот Устав по существу и проводить его в жизнь до конца" /СТАЛИН/

4/ Лозунг Партии ликвидации кулака как класса некоторыми партийными организациями и отдельными членами не был увязан с общими задачами коллективизации.Ликвидация кулака в ряде мест проходила без соответствующей мобилизации бедняцко-середняцких масс на их организацию в колхозы.Такой административный подход раскулачиванию ничего общего не имеет с политикой Партии,а на практике приводит к усилению

влияния классового врага -кулачества на середняцкие массы деревни, к задержке вместо помощи строительства колхозов.

Наряду с этим в отдельных районах имеет место случаи ,когда в число кулацких хозяйств попадали и середняки.Эти перегибы и административное усердие должны быть решительно изжиты.Ликвидация кулачества как класса должна проводится на основе коллективизации ,на основе широкой мобилизации батрацко-бедняцких и середняцких масс деревни и их организация в колхозы.

Вместе с тем должна вестись решительная борьба с теми,правооппортунистическими настроениями,когда недопустимость перегибов в отношении середняка воспринимается некоторыми,как бездействие в отношении кулака.

5/ Центральной задачей весенне-посевной кампании является всемерное расширение посевной площади сельского хозяйства и в первую очередь его социалистических секторов-совхозов и колхозов,особенно в районах сплошной коллективизации.Поставленная задача Окружным Комитетом Партии о расширении посевных площадей на 8,5% технических культур на 16,2% по всему Округу,а в колхозах и совхозах на 19% .

Для выполнения этой основной задачи в настоящую весенне-посевную кампанию должно быть обращено все внимание Партийных,комсомольских, советстких,профсоюзных и др.общественных организаций.

а/ коллективизация и кооперирование:

Поскольку в нашем Округе до сих пор еще коллективизировано всего лишь 23% всех к/х.,а остальные 77% являются распыленно-индивидуальными,-постолько задача успешного выполнения всех мероприятий связанных с весеннимсевом,требует большой гибкости в работе;

Организуя колхозы,поэтому нельзя забывать и индивидуального хозяйства и их первичного кооперирования.Организация производственно-поселковых товариществ в тех местах,где нет колхозов,должна занять одно из важных мест в работе организации по подготовке к весеннему севу:

б/подготовка к севу:

Вместе с коллективизацией и кооперированием должна итти практическая подготовка к севу.Сыпка семфонда фондов,очистка семян,под-

готовка инвентаря, его ремонт и известкование должны стать в центр внимания работы Партийно-советских и кооперативных организаций. Все намеченные планы должны быть выполнены в срок, только при этом условии может быть обеспечена успешное проведение весенней-посевной кампании

Меж тем эта подготовка к весеннему севу в ряде районов не обеспечена. Наряду с этим существует разрыв между весенней посевной кампании и задачами коллективизации сельского хозяйства.

План семфондов по Округу колхозами на 10/III-30 года выполнен только на 74%, по земобществам на 95%. Недопустимо слабо дело обстоит со сбором в колхозах-Селижаровского района-38, Сычевского-48, Старицкого 49 и лучше дело обстоит в Бельском-113, Еленском-128 и Молодотудском -119%., остальные районы далеко еще не выполнили этой главной задачи подготовки к севу.

По земобществам на последнем месте по сбору семфондов стоят районы: -Оленинский-53%, Старицкий-65%, Высоковский-65%, и Зубцовский-62%.

Выполнили план с превышением ПЯТЬ районов: Бельский-205%, Каменский-163%, Сычевский-161%, Еленский-117% и Луковниковский-113%.

в/ По чистке семзерна поворное место занимают районы: -Нелидовский -33%, Оленинский-45%, и Старицкий-50%. и только один Каменский во всем Округе выполнил план на 112%. Всего по Округу выполнено только 66%.

По известкованию по всему Округу выполнено 24% задания. Ни один район не выполнил плана.

г/ В текущей посевной кампании основной массой посевщиков в нашем льноводном Округе-крестьяне единоличники.. От проведения ими сева /текущего/ года зависит в основном хозяйственная база нашего Округа работа местной промышленности и выполнение экспортного плана. Необходимо поэтому добиться выполнения полностью плана контрактации посевов как по колхозам, так и единоличным хозяйствам. Контрактация текущего года проводится исключительно в коллективном порядке с колхозами производственно-поселковыми товариществами и земельными обществами.

Государство обеспечивает контрактантов средствами производства /с.х. машинами, удобрениями и т.д./, хлебом и промтоварами. Неконтрактующие хозяйства промтоварами снабжаться не будут. Невыполнившие план

получают:колхозы хлеба-0,6 цен./3,6 пуда/ на га льна.При поселковой контрактации бедняцко-середняцкие хозяйства получают по 0,4 цен. /2,5 пуда/ за каждый законтрактованный га площади льна.

Таким образом содействуя хозяйственному под"ему бедняцко- середняцких хозяйств обеспечивая их хлебом,Государство берет основной упор на развитие социалистического сектора.

По всей работе по контрактации необходимо четко проводить классовую линию.В этих целях деревенская беднота в первую очередь снабжается средствами производства,промтоварами и получает необходимую хозяйственную помощь,а также освобождается часть от твердой сдачи зерновых культур и картофеля:по ржи-50%, по овсу и картофелю-30%.

Контрактующие в свою очередь обязаны засеять законтрактованную площадь,провести установленный агроминимум и сдать во-время свою продукцию.Кроме того контрактующие контрактанты обязуются организовать производственно-поселковые товарищества,упорядочать ведение своего хозяйства, с тем,чтобы в будущем перейти в колхозы.

Контрактация семкультуры льна-долгца выполнена по Округу на 7%. Самый больший процент выполнения-10, 12, 15% /Погорельский/Высоковский и Зубцовский/.

Контрактация по рогатому скоту выполнена по Округу на 57%, по молоку-71%,свиней-маток-38%, откорм поросят-54%.Наиболее слабо дело с контрактацией обстоит с Селижаровским районом:свиней-маток-5%, откорм-0% ,рогатый скот-8%.Каменский район:-свиней-маток-0%, откорм поросят-19%,рогатый скот -63%,молоко-63%, Ельня-свиней-маток -4%, и молоко-19%.

д/ Сбор задатков на трактора выполнен по Округу только на 37%. На последнем месте стоят районы:Зубцовский-8%, Сычевский-11%, и на первом-Высоковский-97%, и Молодотудский-95%.

Так дело обстоит с основными показателями подготовки к весенней посевной кампании по Округу.

Поэтому Окружком категорически предлагает всем без исключения всем Районам Партии мобилизовать все внимание,все местные силы на выполнение планов и заданий Округа по всем вопросам,связанным с севом.

Для этой же цели Окружком направил на места -16 бригад в числе 58 человек из самого Округа,90% всех агрономических сил города и приступил к посылке в колхозы на руководящую работу около 16 человек работников Окружного масштаба.Кроме этого было пропущено за зиму в Округе больше 300 человек через разного рода курсы местных работников-батраков,колхозников и т.п.и направлены бригады учащихся второй ступени для ликвидации неграмотности в колхозах в числе..... человек. Все эти силы должны быть максимально использованы на местах.

6/ Успешное выполнение посевной кампании главным образом будет зависеть от правильного проведения классовой линии,беспощадной борьбы с кулачеством,от умелого распределения всех наличных сил колхоза, села и всех руководящих работников, с"уметь мобилизовать всю активную силу батрацко-бедняцких масс деревни вокруг выполнения задач посевной кампании.

Для этого должен быть четкий план ,особенно в колхозах кому и что выполнять,-как лучше организовать труд,дисциплину и т.п.с учетом всех местных особенностей.

Поэтому Окружком предлагает широко развернуть метод социалистического соревнования между совхозами,колхозами,селениями,целыми сельсоветами и районами,-в договорах указывать конкретные мероприятия подготовки и выполнения посевкампаний,под лозунком-"кто лучше и быстрее выполнит план весенней посевной кампании".

7/ При проведении весенней посевкампании одновременно увязывая вопрос ВСХН:а/раз"ясня все льготы и преимущества коллективным хозяйствам, и б/индивидуальным бедняцко-середняцким массам.

8/ Успешное проведение всех вопросов,связанных с подготовкой и выполнением весенней посевной кампании местными партийными организациями Окружком будет проверять эту работу в первую очередь через смотровые комиссии,насколько каждый Райком,Парторганизация и отдельный партиец выполнили постановление ОК от .....Марта с.г.,где говорится,что целевая установка смотра:повысить политическую активность бедноты,батрачества и середняцкий класс деревни,мобилизовать их на

выполнения боевых задач весенне-посевной кампании....Райкомом Партии
участь обстановку обостряющейся классовой борьбы в деревне,создающей
трудности в подготовке к посевной кампании.Смотр готовности к весеннему
севу приобретает всему громаднейшее политическое значение.Во время
смотра укрепить группы бедноты и батрачества и работу среди них,особен-
но в колхозах.... Во время смотра необходимо, наряду с организацией новых колхозов
проверить в существующих колхозах:1/проведение землеустройства в колхозах
2/составления производственных планов весеннего сева,3/ постановку ор-
ганизационных мероприятий внутри колхоза./организация труда,расстановка
сил,оплата труда,внутренний распорядок в колхозе и т.д./.4/ состояние
семфондов,инвентаря,ремонт,негодного инвентаря и замена его новым.
5/ работу ударных бригад и ход социалистического соревнования в колхо-
зах,6/ организацию машинно-конных колонн.

В индивидуальном секторе сельского хозяйства:1/ вести дальнейшую
работу по разъяснению вопросов коллективизации и политики ликвидации
кулачества как класса,популяризируя последний примерный устав с.х.арте
ли и статью тов.СТАЛИНА"головокружение от успехов".2/проверка готовно-
сти к севу/семена,зерноочистка,инвентарь,тягловая сила и пр./.3/проверка
составления рабочих посевных планов по населенным пунктам,проработка их
на общих собраниях.4/ ремонт инвентаря,замена его новым и изъятие и
конфискация, особенно плугов.5/ проверка хода контрактации и быстрейше
го проведения...Смотр на местах проводить через массовую работу и мас-
совую печать,мобилизуя на его проведение Редколлегию стенгазет и раб-
селькоровский актив....Смотр закончить в начале Апреля с таким расче-
том,чтобы все недостатки,выявленные в хода смотра,ликвидировать к 10-
му Апреля с.г.

Зав

ЗАПОБЛ.К.К. и ЦКК ВКП/б/.-

З А Я В Л Е Ч И Е.-

Как член партии, считаю необходимым довести до сведения о зажиме критики и самокритики и грубом нарушении внутри партийной демократии, имеющим место со стороны руководящей части Ржевского ОК ВКП/б/ Западной области.

Сейчас, когда партия идет к своему 16 с"езду, перед всеми ее звеньями вопрос критики всех недостатков работы и полнейшая демократия должны стоять во всем об"еме. Явление совсем обратного порядка имеет место в Ржевской гор-парт-организации. Надо прямо сказать, что критика здесь не в почете. Это со всей четкостью показала проходившая с 24 по 27 мая II-я гор-парт-конференция. Прежде всего в самой подготовке к конференции имело место крупная политическая ошибка в том, что рабочие коммунисты от станка были представлены на последней лишь 18 чел /24 чел из 132/, в то время как прослойка в организации рабочих от станка составляет около 50 %. Само ведение конференции /председательствование/ находилось исключительно в руках членов Бюро ОК или Пленума ОК, у другие товарищи /Берсенев, Левин, Ратникова, Ларионов и др./ от председательствования искусно отстранялись. В результате такого ведения заседания, по всем вопросам /доклад ОК, ОКК, Горкома/ прения регулировались чрезвычайно искусно. Все товарищи настроенные критически к ошибкам и недостаткам руководства в списке искусно оттеснялись назад /хотя и были записаны раньше/, а затем вносилось предложение прения прекратить, что и принималось зачастую, несмотря на возражения и товарищи желающие действительно подметить ошибки и недостатки этой возможности лишались. Лишь некоторым товарищам: Войкову - раб. ф-ки РАЛФ, тов. ЕГОРОВУ, ОВСЯННИКОВУ и МНЕ удалось высказаться и это видимо благодаря тому что мы до предоставления слова непроявляли своей критической настроенности к ошибкам. Но зато следствия наших выступлений и критики сказались чрезвычайно быстро. Тов. Войков за то, что смело критиковал ошибки коллективизации, раскулачивания и т.д. и смело заявил, что конференция проходит при зажиме самокритики и нарушении демократии, был в конце конференции об"явлен как "раскольник", т.е. якобы игнорирование конференции, в то время как все "игнорирование" заключалось в смелом решительном вскрытии недостатков и безобразий. Я и тов. Овсянников работники как работники Горкома, заранее выступление на конференции в части ошибок и недостатков руководства, были на первом же организационном Пленуме нового состава Комитета от работы "освобождены" без указания каких бы то ни было мотивов и причину надо искать, бесспорно, в нашем выступлении. Этот момент я не выставляю как момент личной обиды, но об этом решении знает организация и на этом строит свое заключение о невозможности выступать и говорить, даже в том случае, если ошибки и недостатки на лицо. Кроме того надо заметить, что я еще до этого вследствии неоднократных просьб был от работы освобожден с разрешением выезда, а это вторичное решение я рассматриваю ни как не иначе как удар за выступление на конференции.

Из всей конференции особенно ярким моментом искажений следует отметить последнее заседание /прием резолюции и выборы/. Во первых выступление на Синьорен Конвенте конференции от имени Бюро ОК с кандидатурой т. КАСЬЯНЕНКО в секретари Горкома является искажением демократии, тык. синьорен Конвент из лучшей части актива конференции, олицетворяющей собой всю гор-парт-организацию, никак не меньше был заинтересован в укреплении руководства гор-парт-организацией и данное выступление со стороны представителя Бюро ОК лишний раз подчеркивает навязывание. Заседание конференции на котором должны быть выборы, назначенное на 7 час. вечера, не без умысла затягивалось едва открывшись в 10 час. 30 мин.

Естественно что такая затяжка взбудоражила делегатов и одна четверть ушла еще до открытия заседания /осталось 99 из 132/. В процессе выборов состава Горкома особенно резко со стороны секретаря ОК тов. МЫШКИНА были проявлены как зажим, так и нарушение демократии, вызвавшие протест делегатов и присутствовавшего на конференции актива. Кандидатуры в состав Горкома голосовались как это было выгодно, где за, за где только против, а все остальные считались голосующими ЗА, хотя на самом деле значительная часть воздерживалась от голосования. Характерен подход тов. МЫШКИНА к орабачиванию состава Горкома в части определения рабочих, "если мол, он сегодня не у станка, завтра он может быть у станка", /оценке тов. НИКОНОВА - секретаря Окрсовета ОСО и др./. В результате такого подхода к орабачиванию, в рабочей по составу организации, в составе Горкома рабочих от станка имеется лишь 16 чел., или 41%. Особенно острым моментом всех искажений явилось голосование в составе Горкома кандидатуры тов. КАСЬЯНЕНКО. Несколько для освещения вопроса о кандидатуре тов. КАСЬЯНЕНКО.

Тов. КАСЬЯНЕНКО прибыл в Ржевскую организацию неизвестно откуда и для всей организации это до настоящего времени секрет, известно лишь одному тов. МЫШКИНУ, прибыл без учетной карточки, партийного дела и с парт-билетом без марки о прохождении чистки, т.е. без всего того, что подтверждало бы его парт-принадлежность. В последствии на мои вопросы о местонахождении его карточки и парт-дела /мне это необходимо было для взятия его на учет/, тов. КАСЬЯНЕНКО дал совершенно разноречивые ответы. Первое что его карточка находится у Зав. Агитпропа ОК, второй раз уже после первого заседания гор-парт-конференции, он мне говорит, что карточка у тов. НИКОЛАЕВА /инструктора ОКК по с/работе/, при проверке в обоих случаях карточки не оказалось и на сегодняшний день ни в Окружкоме, ни в Горкоме ни учетной карточки, ни парт-дела, несмотря на пятимесячное пребывание Касьяненко в организации - не имеется. 15 мая появляется карточка написанная собственной рукой тов. КАСЬЯНЕНКО и заверенная печатью Ржевского ОК /тов. КАСЬЯНЕНКО там работал с января до мая м-ца/, при чем Зав. Учетом ОК тов. СЕРОВ сделанную им на карточке подпись снял на том основании, что карточка заполненная Касьяненко не была проверена и неизвестно с чего она писалась /заявление тов. Серова мною передано в ОКК/. Составленная лично Касьяненко карточка полна противоречий, пересылая Вам копию с нее, я обращаю внимание на пункт 7 карточки и выписку из протокола комиссии по чистке Касьяненко, здесь на лицо вранье перед партией. Затем прошу обратить внимание на строчки 3 и 4 пункта 17 карточки, здесь то же самое. При чем когда этот вопрос всплыл на конференции по докладу ОКК, как Касьяненко был допущен к чистке, то он ни словом не обмолвился, где же его подлинная карточка, а уже при выборах дает справку что карточка утеряна, при чем ни слова на вопрос, а об"явил ли в печати?. При чем даже в случае действительной утери карточки по положению ЦК по учету коммунистов пункт 50 предусматривается запрос копии с карточки с последнего места состояния на учете. Исключением из этого положения не может быть и Касьяненко, а между тем, ни ОК, где Касьяненко работал 4 мес. ни запросил на него данной копии, ни сам Касьяненко не привез ее несмотря на то, что с 28/IУ по 7/У выезжал за семьей к месту последней работы. Кроме того когда был поставлен Касьяненко вопрос, почему он не прошел чистку? в той организации где был?, то за него отвечал МЫШКИН, при чем на Пленуме Горкома, МЫШКИНЯ заявил, что КАСЬЯНЕНКО не прошел чистку потому что, мод. она там началась в марте м-це, а на конференции заявляет, что она началась там в феврале. Чем об"ясняется такая непоследовательность таковых

И вот несмотря на всю неясность кандидатуры тов. КАСЬЯНЕНКО сомнительность его партийной чистоты /а мое личное убеждение, что карточка им и уничтожена вследствии имевшегося"хвоста" в ней/, а может быть и самой парт-принадлежности, слово для вопросов, отводов и т.д. несмотря на настойчивое требование ряда товарищей поддерживаемых конференцией

никому не дается, за исключением одного вопроса который удалось задать делегату конференции тов. ЛУЧНИКОВУ, но и то ответ дан был не тов. КАСЬЯНЕНКО, а МЫШКИНЫМ в чрезвычайно скользкой форме. Зато велось усиленное рекомендование, так сам МЫШКИН выступил 2 раза, чл. бюро ОК, нач. ОРПУ тов. КОРНЕВ 4 раза и чл. бюро ОК тов. ГУСЕВ - I раз, а когда присутствовавший на конференции быв. пред. ОКК тов. КОВАЛЬ вносит ходатайство записать в протокол сказанное Мышкиным и Гусевым о КАСЬЯНЕНКО, то этот момент тов. Мышкиным затушевывается и расценивается как попытка срыва конференции, хотя просьба тов. КОВАЛЕВА вполне законная подлежащая удовлетворению права каждого члена партии. В результате таких настоятельных "рекомендаций" и отсутствия возможности со стороны конференции выявить действительное лицо тов. КАСЬЯНЕНКО, кандидатура последнего голосуется. Несмотря на то, что по заявлению члена Президиума тов. БЕРСЕНЕВА и выкрикам некоторых др. товарищей Касьяненко получил 57 голосов, все-таки председательствующий тов. Мышкин объявляет его как получившего 67 голосов, т.е. ровно столько-сколько каких бы то не было путями но перевалило на половину состава конференции и обеспечивало "избрание" тов. КАСЬЯНЕНКО. При чем-несмотря-на протесты тов. Берсенева и ряда делегатов о неправильности вопрос здесь же на месте не раз"ясняется, а затирается выкриком следующей кандидатуры. В конце выборов тов. МЫШКИН вносит предложение "признать что выборы прошли правильно" и предложение записывается без всякого подсчета голосов несмотря на то что это предложение поддерживалось незначительной частицей, при чем позднее, когда я на этом вопросе стоял-мулся с КАСЬЯНЕНКО, он заявил, что, "мол, предложение прошло 97 голосами. спрашивается откуда такая математика, если подсчета не проводилось, а уже позднее, в протоколе конференции, несмотря на заявление Касьяненко все же незаписывают 97 голосов, а указывается "большинством". Помоему-и предложение тов. МЫШКИНА является случайным, оно обуславливает собой ширму за которую можно прятать допущенные искажения. Вся эта система развертывается на глазах секретаря ОКК тов. ВАГАЛЬ, который вместо того чтобы это устранить, заявляет после предложения тов. Мышкина, что мол предложение надо поддержать, а то некоторые собираются ехать в ЦК и ЦКК, если уже неповезли и после выкрика ряда делегатов "разве ты-воспретишь жаловаться на безобразия?, заявляет: "да ведь ЦК и ЦКК все равно нас же спросят", т.е. проще говоря об этих искажениях должны молчать. Но не только конференция явилась фактом зажима и нарушения демократии, немногим от нее отличался и Пленум Горкома ВКП/б/ от 22/VII-с/г. о чем я писал в Обл. К.К. и еще раз прилагаю копию с копии заявления оставшегося у меня.

В результате всего этого /Пленума и конференции/ сейчас значительная часть актива организации настроена не совсем хорошо и хуже того еще, что эти настроения находятся в глубине, не случайно, что при встречах отдельных товарищей сейчас спустя уже-известный срок после конференции, о результатах последней к руководству-появляются разговоры. Приписывать все это отрыжкам "старого руководства", как пытаются это делать некоторые руководящие работники МК нельзя, т.к. актив организации в подавляющей части новый, старого руководства незнавший и не чувствовавший, /со времени его смены прошел год/, в среде этого актива ряд большевиков подпольщиков и к тому же значительное число актива приехало-в организацию за последний году поэтому уж никак нельзя все это относить к рубрике "старого руководства". Помоему убеждению несмотря на утверждение на конференциях и т.д. о единстве и сплоченности-организации, сейчас как никогда очертилась грань между руководством с одной стороны и частью актива с другой стороны. Это положение об"ясняется отчасти-может быть и тем что руководство вместо того чтобы смело итти на встречу моментам критики и изживать нездоровье из них, и правильно ориентировать актив, загоняют эти моменты в глубь.

Я думаю что со стороны Обл. К.К. и ЦКК необходимы меры обеспечивающие действительное единство и контакт в работе руководства с активом, а также ясность для актива и организации о руководителе городской организации тов. КАЛЬЯНЕНКО, т.к. изложенные мной моменты выше все же вызывают сомнение.

Надо добавить, что тов. КАЛЬЯНЕНКО на сегодняшний день не является членом Ржевской гор-парт-организации, т.к. те положения ЦК которые установлены для всех членов партии /пункт 27.28.29 и 30 Положения ЦК по учету коммунистов/, Тов. КАЛЬЯНЕНКО не соблюдены в то время как он работая на партийной работе-все это великолепно понимает.

Помоему это случайность не является и требует проверки.-

С ком. приветом. А. Калинин

Член ВКП/б/ п/б. № 1011775

Ржевской горпарторганизации.-

Ржев

ПРЕДСЕДАТЕЛЮ ЗАП. ОБЛ. К.К. ВКП/б/.-

КОПИЯ ЦКК ВКП/б/.-

Тов. РУДЗУТ!.-

Пользуясь Вашим присутствием на Окружной конференции, я прошу Вас обратить внимание на то положение, которое создается сейчас в Ржевской организации и которое особенно резко выявилось на городской конференции ВКП/б.

I. Обращает внимание прежде всего состав конференции, где рабочих от станка присутствовало, по докладу Мандатной комиссии, только 24 чел. из 132 делегатов, что составляет 18 %, тогда как удельный вес рабочих от станка в городской организации до 50 %. Конечно такой состав указывает на невнимательное отношение к выборам самих ячеек, но он не может снимать ответственности и с Горкома ВКП/б/ который непосредственно руководил отчетно-перевыборной кампанией в ячейках и подготовкой к конференции.

2. Методы проведения самой гор-парт-конференции на мой взгляд никак не соответствовали принципам внутри партийной демократии и самокритики: "Регулирование" прений, переголосование, непредставление слова, предупреждения что вы якобы пытаетесь сорвать конференцию и т.п. - таким приемом была насыщена вся конференция и особенно тогда когда руководили ею тт. МЫШКИН и КОСЬЯНЕНКО. Всем кто выступал с резкой критикой работы ОК и ОКК /недостаточное признание ошибок в коллективизации, нарушение внутри партийной демократии и самокритики, тенденционный подбор актива и т.д./ БЕЗАПЕЛЯЦИОННО ПРИПИСЫВАЛСЯ ЯРЛЫК ЗАЩИТНИКОВ СТАРОГО БЮВ. ОППОРТУНИСТИЧЕСКОГО РУКОВОДСТВА, И ТАКИМ ОБРАЗОМ ЗАГЛУШАЛАСЬ САМАЯ ВОЗМОЖНОСТЬ КРИТИКИ РАБОТЫ ОК и ОКК.

3. Наиболее ярким моментов всей конференции были выборы Горкома ВКП/б/. Все здесь было использовано для того, чтобы отсечь, устранить, изолировать "несогласных" и "недовольных".

I/ Конференция вместо намеченных 7 часов открылась в II час. ночи, что повлияло на полноту состава конференции. Вместо 132 чел. к началу голосования осталось только 99, а затем т.к. конференция затянулась до 4-х часов утра, ушла и еще часть делегатов.

2/ В списки кандидатур рабочих от станка включаются служащие, как например НИКОНОВ работающий секретарем Осоавиахима, при чем МЫШКИН заявил, что он хотя сейчас и не у станка, но ЗАВТРА будет работать у станка и всякими приемами дважды голосует все-таки провести его как рабочего от станка.

3/ Особенно характерно проведение в Горком тов. КОСЬЯНЕНКО. Вопрос о т. Косьяненко начался еще с Пленума Горкома. В виду выбытия на учебу б. секретаря Горкома т. АНТОНОВА, Окружкомом была рекомендована в секретари Горкома кандидатура тов. КОСЬЯНЕНКО. Был созван Пленум Горкома на котором из 39 членов Горкома присутствовало 16 членов и Косьяненко был кооптирован в состав Горкома и "избран" секретарем голосами 10 членов Горкома /остальные 6 голосов голосовали против и воздержались/ Несмотря на то что фактически т. Косьяненко был как видно выше, "избран" голосами 1/4 членов Горкома, ОК все-таки утвердило его секретарем.

На гор-парт-конференции ряд товарищей заявили по этому поводу протест считая это нарушением внутри-партийной демократии. Кроме того оказалось что Косьяненко прибыл в Ржевскую организацию не пройдя чистку партии, без личной карточки и без путевки /несмотря на то что он как работник Окр. масштаба по положению должен перебрасываться соответствующим парт-комитетом/. и фактически /не имея личной карточки/ не состоял на учете в Ржевской организации.

Несмотря на все это тов. МЫШКИН и присутствовавшие на конференции члены Бюро ОК приняли "все меры" к тому чтобы провести Коньяненко в Горком.

Незачитав даже всего списка рекомендованных в Горком, т. ГУСЕВ /член бюро ОК и секретарь кол-ва Ржев II/ и. т. МЫШКИН сразу стали расхваливать т. Коньяненко, заранее заявляя что все отводы которые ему могут быть и есть необоснованны. Характеризовали по всякому: и что он хороший большевик, и что он прекраснейший работник и даже хвалили, что его знает ни один крупный работник и даже те которые знакомы - т. Буденым и Ворошиловым. Авторитетом всех кого только можно было призвать на помощь Коньяненко; старались убедить что лучше КОНЬЯНЕНКО или равного ему большевика в Ржевской организации не сыскать.

А когда попросили записать эти характеристики в протокол конференции тов. МЫШКИН /председательствовавший на этом заседании/ даже не стал голосовать этого предложения. Вместо этого выступили тт. КОРНЕВ, ВАГАЛЬ и СМИРНОВ И. и заявили, что эта характеристика не только МЫШКИНА и ГУСЕВА, что Бюро ОК и Президиум ОКК сегодня этот вопрос обсуждали и считают необоснованными отводы т. Коньяненко. А что он приехал не пройдя чистку без путевки, без личной карточки, что наконце гор-организация незнает его не проверила на практической работе - это все необоснованно, Бюро ОК оценило это как формальный подход к даже "живому человеку".

Несмотря на то, что за тов. КОНЬЯНЕНКО высказывались ГУСЕВ, МЫШКИН, КОРНЕВ, ВАГАЛЬ, СМИРНОВ - для отвода его слова предоставить никому не хотели и даже недали возможности всем желающим делегатам задать вопросы. С трудом и при большой настойчивости дали слово только одному делегату т. БОЙКОВУ. Для заявления быв. Председателю Окр. К.К. тов. КОВАЛЕВУ слова недали.

При голосовании КОНЬЯНЕНКО по заявлению МЫШКИНА получил 63 голоса / по заявлению др. членов Президиума тов. БЕРЕЗНЕВА - 57 голосов/, а при об"явлении окончательных результатов голосования оказалось.....65 голосов /иначе и нельзя было бы меньше 50 %/. Несмотря на то что КОНЬЯНЕНКО получил меньше всех голосов в Горком, он все-таки был избран секретарем Горкома.

4/ Примерно в этом же духе велось и остальное голосование. По ряду кандидатур не спрашивая отводов, сразу голосовали и когда т. КОВАЛЕВА попросила отвод ИЛЬКОВУ /Пред. ОКК/ МЫШКИН нехотел давать ей потому что уже мол началось голосование "надо знать порядок". Только по настоянию конференции слово ей было предоставлено.

По поводу всех отводов заявлялось: "Синьорен -Конфент" обсудил все детально, ведь он руководитель конференции, недоверять ему нет оснований" товарищи получили всего 25 голосов прошли кандидатами Горкома.

5/ В довершение всего тов. РЫНКОВ / ГПУ/ от 5 делегаций внес предложение осудить и вынести порицание делегатам конференции т. БОЙКОВУ и КОВАЛЕВОЙ за их, якобы, дезорганизаторское поведение и попытки сорвать конференцию.

Просьба тов. БОЙКОВА записать в протокол конференции его заявление о том, что он усматривает в ходе конференции нарушение внутри партийной демократии и самокритики, была отклонена, а вместо этого МЫШКИН еще раз проголосовал за то, что бы конференция признала правильным произведенные выборы Горкома.

6/ Поразительно и характерно поведение на конференции т. ВАГАЛЬ, как официального представителя Окр. К.К. ВКП /б/.

а/ Весь доклад его свелся только к тому что он во всем согласен с докладом тов. МЫШКИНА.

б) В резолюции по докладу Окр. КК комиссия включила пункт о нарушении принципов внутри партийной демократии, частыми сменами секретарей коллективов и кооптацией. В начале отстаивая это предложение т. ВАГАЛЬ под напором МЫШКИНА от этого пункта отказался, несмотря на то что формулировка о недостаточном развертывании самокритики внутри-партийной демократии имеется в решении последнего Пленума ОКР. КК.

в) Ни одного раза тов. ВАГАЛЬ, видя такие методы и приемы в проведении конференции, нарушающие принципы внутри партийной демократии, не вмешался в это дело, не заявил своего мнения как представитель Контрольной Комиссии.

Впрочем ОДИН раз это "было", когда обсуждали порицание БОЙКОВУ и КОВАЛЕВОЙ т. ВАГАЛЬ сказал: "Тут дело доходит до того, что некоторые даже хотят жаловаться в ЦК"..., а на возражения делегатов о том, что ведь в ЦК может ехать всякий член партии, ВАГАЛЬ заявил: "Что ж ЦК, ЦК ведь тоже сначала спросит, что скажет местная организация". Так поучал конференцию по вопросам большевистской самокритики - ответственный представитель Контрольной Комиссии.

7. В этой связи можно указать например на подход Окружкома к оценке состояния работы организации и признания ошибок и прорывов допущенных на протяжении - истекшего периода. 4-й Пленум ОК вынес решение об об"явлении 5 районов - районами сплошной коллективизации, предложив закончить в них сплошную коллективизацию в 30-31 году. Это решение дало повод этим организациям /а равняясь по ним и другим/ к соревнованию ЗА КОЛИЧЕСТВЕННЫЕ ТЕМПЫ. Это соревнование "кто скорей и больше" поддерживала и разжигала "Рижская Правда" целым рядом статей в которых выдвигались районы - большим количеством коллективизированного крестьянства /Степурино, Луковниково/ как районы по которым надо равняться. Эта ошибка имевшая громадные последствия на дальнейший ход колхозного строительства нигде не отмечена, вместо ее выдвигается, почти как главная ошибка - директива об обобществлении скота.

Неверно утверждение МЫШКИНА что ОК признал свои ошибки еще в январе. В Апреле с/г. в Бельский район прибыл представитель ОК ВКП/б/ т. БАРАНОВ - докладом на активе в связи со статьей т. СТАЛИНА "Ответ товарищам колхозникам". В своем докладе он отмечал действительно ряд ошибок "местных и низовых" организаций, но на замечание о том, что ведь и ОК вероятно ошибался, он вопросительно ответил: " А укажите мне ходь одну ошибку в дирнктивах ОК - вы ее не найдете"... Это могут подтвердить и Бельские делегаты и бельский актив. Но из этого следует, что уже после второй статьи т. СТАЛИНА и решения ЦК - Окружком рассылая уполномоченных недавал им установки на признание ошибок.

А если взять брошуру Окрпьносоюза, где на ряду с статьей тов. СТАЛИНА "Головокружение от успехов", помещалось решение Пленума ОКПИКА и план посевной кампании - указанными выше темпами и гигантами: или директиву Окр. ЗУ и Окр. колхозсоюза по которой надлежало взимать с середняков до 200-300 руб. вступительных взносов при вступлении в колхоз, то эти документы вовсе небыли осуждены Окружкомом, а последняя была отменена только в связи с директивой КОЛХОЗЦЕНТРА.

Задания по качественным показателям промышленности /снижение себестоимости, производительность труда/, особенно по местной промышленности, невыполняются. Задания по севу и контрактации тоже, что при росте ударничества и соц. соревнования ярко свидетельствует о крайне слабой перестройке работы организаций. А между тем Окружком характеризует что только ЧАСТЬ организаций МЕДЛЕННО перестраивает работу, чем подразумевается что большинство организаций перестраивается в полном соответствии с поставленными задачами /см. решение 5 Пленума ОК по докладу ОК/. А это конечно только часть того, что может характеризовать наличие успокоительного благодушного настроения и тенденции где дело касается признания ошибок самого Окружкома.

Мне приходится здесь в этом письме затрагивать эти вопросы потому что дважды я был лишен возможности вынести их на обсуждение организации на заседаниях Окружной и городской конференции ВКП/б/, где мне небыло дано слова по отчету ОК ВКП/б/.

Этим заявлением конечно нельзя исчерпать всего того, что происходило на конференции, и что имеет неотъемлемую связь со всей предыдущей деятельностью Окружкома в вопросах подбора работников, проведения самокритики и внутри партийной демократии, и что можно наиболее полно восстановить только вместе со всем активом и делегатами конференции.

Скажу прямо. У значительной части делегатов конференции, от нее осталось крайне тяжелое впечатление, возмущения или придавленности. И это вполне понятно. На первом же Пленуме Горкома постановили освободить от работы Учстата КАЛЧИГИНА и пропагандиста СВЯННИКОВА выступавших против КОЗЬЯНЕНКО.

Очень прошу Вас тов. РУДЗУТ на месте выяснить это положение, переговорить с другими делегатами конференции и сделать отсюда все необходимые выводы, обеспечить нормальную, здоровую обстановку в работе организации, обеспечивающую действительную большевистскую сплоченность организации в борьбе за генеральную линию нашей партии.-

31/У-30 г. Член ВКП/б/, п.б. № 0557564
/ЕГОРОВ./

Ячейки Окрисполкома.-

Тов. Рудзит и тов. Майсев!

Прилагаю при сем мое заявление прошу
Вызвать 15-20 минут для личной беседы.
Если вы спросите о мне у Савинкина то
получите скверную характеристику. Но надо
знать тов., что и плохие люди иногда
говорят верно, а дело всякого коммуниста
слушать и то и другое и делать
вывод из этого, который вы сочтете
интересам партии.

Адрес укажу в заявлении

21/V-20. Член ВКП(б) Овсянников

5. Считаю крайне нетактичным поступок председательствовавшего в это время секретаря Окружкома в том, что им сразу же после зачитки резолюций по отчету Горкома, через стол Президиума была брошена записка секретарю яч. ВКП/б/ ф-ки Красная Звезда, тов. ЛЕВОЙ с предложением выступить с оценкой работы Горкома, что тот и выполнил, но крайне неудачно и не согласно данной установки, чем вызвал кислую гримасу у тов. МЫШКИНА и смех у делегатов. В этой же время один из делегатов выступил и заявил перед конференцией, что ЛЕВОЙ вынес по ш-паргалке и несет чушь не от себя, а затем предложил работу Горкома признать УДОВЛЕТВОРИТЕЛЬНОЙ и политическую линию ПРАВИЛЬНОЙ, что и было принято конференцией

6. Выступавших товарищей с критикой по кандидатурам в состав Горкома во время выборов крайне неверно относили к старому руководству или обвиняли в группировках, что очень многим затыкало рот. Эти заявления по истине возмутительны и поэтому совершенно недопустимы.

7. Считаю крайне ненормальным протаскивание в секретари Горкома кандидатуры тов. КОСЬЯНЕНКО, прибегая к нажиму и вызвая возмущения у части делегатов и лучшей и большей части городского актива. Слов для отвода означенной кандидатуры никому небыло дано несмотря на целый ряд требований и веских доводов.
После двухкратного выступления МЫШКИНА и 4-х кратного выступления начальника ОКР. ПУ КОРНЕВА, /который к стати сказать вместо того чтобы заняться надлежащей проверкой настаивал и помогал протянуть КОСЬЯНЕНКО во что бы то ни стало/ было приступлено к голосованию. При подсчете голосов в Президиуме получилось разхождение. Председательствовавший МЫШКИН заявил, что кандидатура Косьяненко получила 65 голосов, а член Президиума тов. БЕРЕНЕВ во всеуслышание заявил что только 57 голосов. Несмотря на этов КОСЬЯНЕНКО об"явлется избранным большинством одного голоса.

8. Все это проделывается на глазах представителя ОКК - ВАГАЛЬ который не только непресекает этого, но наоборот поддерживает и даже по окончании выборов заявил, что тут, мол, идут разговоры о неправильном ведении конференции и о посылке материала в ЦКК., да ведь все равно будут спрашивать нас, а поэтому ничего не выйдет...
А МЫШКИН в заключении выносит предложение признать ход работы конференции правильным, что и было принято без подсчета голосов..

Все выше изложенное может быть подтверждено делегациями: ф-ки Туркшелк, Ржев I, ЦРК, РАЛФ. и членами партии делегатами и не делегатами:

НИКИТИН - директор ф ки РАЛФ. ГРИЧЕВ - директор ф-ки ТУРКШЕЛК.+
РОМАНОВ - " " ГМЗ. НЕКРАСОВ - " " Кр. Звезда.+
ГАРТМАН. - предс. ЦРК. ГРИНЬКО. - Зав. ОКРОНО.
НИКОНОВ - Зав. Окр. Здравом. СИТОВ - секр. яч. ВКП/б/ ЦРК.+
КАЛЧИГИН" Горком ВКП/б. и много других.

В заключения хочу сказать, что на первом же организационном Пленуме Горкома нового состава, лишив сняты с работы Зав. Распердом Горкома тов. КАЛЧИГИН и Я.- За выступление с критикой на Конференции Прошу еще раз проверить наше руководство.

Член ВКП/б/ Ржевской гор-парт-организации
/ОВСЯННИКОВ/:-

31/V-30г.

Ц.К.К,ОБЛКК

Члена ВКП/б/№ 2068211 ОВСЯННИКОВА И.А.,
Ржевской Парторганизации,проживающе-
го в городе Ржеве по СОВЕТСКОЙ площ.
в доме №10 кв.174.

З А Я В Л Е Н И Е.

Считаю долгом члена партии довести до вашего сведения,что в нашей Парторганизации,по моему,неладно обстоит дело с внутрипартийной демократией и критикой и самокритикой-как основными средствами и единственными обеспечивающими успешное движение вперед -к социализму и конструировании

Подтверждением этому может быть найдено в ходе призванных II-й городской парт-конференции, закончившей свою работу 27/У-30 г.

I. Как видно из доклада Мандатной Комиссии конференция была представлена рабочими от станка только 24 человеками или 18,45 % к общему числу делегатов - 130 чел. Если же к ним прибавить 12 чел. красноармейцев, то % рабочего представительства будет равен 27, 7 %. Такой удельный вес рабочего представительства нельзя считать нормальным, имея 50 % прослойку рабочих от станка в нашей партийной организации.

2. Перед открытием конференции со стороны секретаря ОКРУЖКОМА - тов.М Ы Ш К И Н А была допущена большая ошибка,по моему,в том что им на глазах у д е л е г а т о в была создана фракция из СЕКРЕТАРЕЙ парт ячеек Ф-ки "Ранф" -ИВАНОВА,ст.Ржев II -ГУСЕВА и Ф-ки "Колодок"-РОРОНЕНОВА и произведена НАКАЧКА -выступить с предложениями о конструировании президиума,мандатней комиссии и секретариата,от ИМЕНИ ДЕЛЕГАЦИЙ вышеуказанных производств. Не будучи об этом предупреждены делегаты остались недовольны этим выступлением по шпаргалке.

Таким образом по воле ОК обходится взятая Бюро Горкома установка по этому вопросу во-первых, заводится в заблуждение конференция во вторых и обманываются делегации крупнейших производств - в третьих, а в целом смазывание принципа демократии.

3. По отчету ОК во время прений было внесено предложение о сокращении время выступающим с 10 до 5-минут, при голосовании абсолютное большинство делегатов подало голоса за прения в прежнем порядке, но подсчета голосов не производилось и председатель уже решил дать слово следующему оратору, но был остановлен секретарем ОК и несмотря на шум и протесты со стороны делегатов вопрос ставится на голосование вторично, подсчет голосов производится самим председателем и при очевидном большинстве голосов за прежний 10 минутный регламент председатель заявил, что время выступлений сокращается на 5 минут. Это по существу мелочной факт вызвал всеобщее возмущение присутствующих, а делегат БОЙКОВ встал и прямо заявил, что конференция идет при недопустимом зажиме самокритики и полном нарушении принципа демократии.

4. В день принятия резолюций по отчетам и ВЫБОРОВ срок созыва синьорен Конфета для обсуждения резолюций и подработки кандидатур в состав Горкома назначается на 5 с половиной часов вечера, а работе конференции с 7 часов вечера. Всем было ясно что такие серьезные вопросы в течении **пятерых** полутора часов проработать нельзя и что конференция должна будет открыться гораздо-позднее. И на самом деле вместо 7-часов конференция открылась в II часов ночи. К этому времени от всех делегатов получилось около 40 чел. из 130, а к концу работы, т.е к 5 часам утра осталось еще меньше.

Чтобы обл. кн. товарищ
Рудзиц. подобное заявление
прошу возвать меня лично
так как всех фактов не возможно
но, описать в указанном заявлении
о происходящем безобразии на
конференции. мой адрес

Окр потреб союз орг отдел
Бойков сергей. телефон № 104

Бойков.

Члену Областной Контрольной Комиссии Западной Области.

От члена ВКП/б/ с 1925 года
БОЙКОВА Сергея - рабочего-выдвиженца Ржевской Льночесальной фабрики.

З А Я В Л Е Н И Е.

1/ Являясь делегатом Ржевской П-й Партгорконференции, при голосовании кандидатур в новый состав Горкома, я выступил с отводом против т.т. РЯСИКА и КОСЬЯНИНКО. Мотивировал свой отвод по РЯСИКУ тем, что она, работая женорганизатором на фабрике "РАЛО", не пользовалась авторитетом как среди партактива, так и среди общей массы коммунистов и рабочих, ввиду того, что она себя на работе не проявила и скомпрометировала себя любовным похождением с б. Секретарем Коллектива тов. АНТОНОВЫМ, о чем была заметка в стенгазету от 23/П-30 г., но была замята Секретарем ИВАНОВЫМ.

По КОСЬЯНЕНКО мотивироал тем, что на данной Конференции выявилось, что т.КОСЬЯНЕНКО был затребован Секретарем Окружкома тов.МЫШКИНЫМ с Сев. Кавказа, но последний, приехав, нигде не прошел чистку и не привез личного дела и учетной карточки, а была написана новая в Окружкоме им-же самим, каковая расходится с имеющимися у него документами, и заверена Зав. Учраспредом Окружкома тов. СЕРОВЫМ, но который от своей подписи после отказался.-

В конце Конференции было внесено заявление Секретарем ячейки О.Г.П.У. т. РЫНКОВЫМ от имени делегатов ячейки О.Г.П.У. жел.дор. и Льночесальной ф-ки, чтобы мне вынести порицание за то, что я, делая отводы т.т.КОСЬЯНИНКО и РЯСИК, сам против их кандидатур не голосовал, каковое предложение и было проведено.

Считая в корне неверным вынесение мне порицания, так как я по указанным кандидатурам голосовал против, что могут подтвердить т.т. ЗЕМЛЯНОВА, ЕГОРОВ А.А., и расцениваю эту историю, как состряпанную придирку, так как т.РЫНКОВ указывал, что это заявление было согласовано с указанными делегатами, но делегаты ф-ки РАЛО заявили, что они с этим не согласны и участие в голосовании за порицание не голосовали (т.т.УШАКОВА, ЕРМАКОВА, ПОЯРКОВА, ЮЗУК), а поэтому прошу ОКК разобрать данное дело и снять вынесенное мне порицание.

2/ Может быть я и не стал-бы реабилитировать против вынесенного порицания, но после Конференции Член Горпарттройки тов. СМИРНОВ К.М. заявил мне лично, что на совете старейших Конференции были осуждены выступления в прениях многих товарищей (15 чел.), в том числе и мое, квалифицируя эти выступления, как защиту правых дел старого руководства, не вынеся это на обсуждение Конференции, что также прошу разобрать, так как в моем выступлении я считаю не было защиты правых дел ст. руководства и правого уклона.

В выступлении я коснулся неправильных действия со стороны работников Окружкома в получении мануфактуры, о чем было напечатано в журнале "Чудак".

Еще отмечал, что Окружком, разбирая правые дела старого руководства, придал ему уголовное значение (дело Горкомхоза), тогда как этот вопрос является внутрипартийного порядка. Кроме этого отметил, что после смены старого руководства, здоровое ядро актива парторганизации Окружком не сколачивал вокруг себя, а полуразогнал.-

3/ Кроме всего этого, я, как делегат Конференции, считаю, что при проведении последней был зажим самокритики и была нарушена внутрипартийная демократия, заключающиеся в вышеуказанном и в следующих фактах:

а/ после перерыва Конференции 26/У-30 г., было назначено возобновление работы на 27/У в 7 час. вечера с вопросами: выборы Горкома и делегатов на Окружную конференцию. Делегаты собрались к 7 час., но открыли Конференцию в 11 час. ночи /часть делегатов не дождалась и разошлась/ и продолжалась до 4 час. утра.

Такая затяжка в открытии Конференции квалифицировалась некоторыми делегатами, а также и мною, как умышленное переутомление делегатов, чтобы последние были не в состоянии полно ориентироваться в процедурах выборов.

б/ При выборах был зачитан список рекомендованных Советом стар. в Горком и делегаты потребовали его дополнения новыми кандидатурами.

Председатель Президиума т.МЫШКИН стал возражать против дополнения, требуя от делегатов отвода кандидатур из рекомендованного списка, а уж после отвода кого-нибудь выставлять новые кандидатуры, что и было проведено.-

в/ Перед голосованием отдельных кандидатур /КОСЬМЕНКО, ИЛЬКОВ и др./ не справшивал, есть-ли отводы и лишь после настойчивого требования делегатов было предоставлено высказаться одному человеку за и одному против и по некоторым кандидатурам совершенно не дал высказаться, хотя были требования со стороны т.т. ЕГОРОВА А.А., ОСОКИНА, КОВАЛЕВОЙ, КОВАЛЕВА, БЕРСЕНЕВА и БОЙКОВА из Запстроя.-

г/ При голосовании некоторых кандидатур голоса не подсчитывались и председатель заявлял просто: "большинство" и когда у него потребовали, а сколько-же конкретно голосов, то чтобы это установить пришлось переголосовать.-

Бойко

"30/V 1930 г.

г.Ржев, Западн. Области.

[redacted] ОБКК.-и ЦКК ВКП(б)

Члена ВКП/б/ КАЛЧИГИНА А.
парт-билет № 1011775

З А Я В Л Е Н И Е.-

Настоящим считаю необходимым довести до сведения Обкома и ОБКК. о грубом искажении внутри партийной демократии со стороны руководящей части Ржевского ОК ВКП/б/ в отношении руководства Ржевской гор-парт-организации.

22 Апреля-с/г. проходил Пленум Ржевского Горкома ВКП/б/. В организационных вопросах Пленума член Горкома и заместитель секретаря с момента уезда на учебу тов. АНИСЕНКОВА, согласно решения Бюро, вносит на утверждение Пленума вопрос об утверждении решения бюро в части пополнения состава бюро вместо убывших товарищей и заместителе секретаря Горкома до гор-парт-конференции, до которой оставался один месяц. Из состава членов Пленума, а также и актива присутствовавшего на этом заседании указанного решения Бюро Горкома неоспаривал считая таким образом что решением бюро обеспечено необходимое руководство в работе организации до конференции. Когда этот вопрос подошел вплотную к голосованию, присутствовавший на Пленуме секретарь коллектива ф-ки РАЛФ тов. ИВАНОВ вопреки решения бюро предлагает на работу секретаря Горкома работника ОК тов. КОСЬЯНЕНКО. При чем о том, что в руководстве организации надо иметь нового человека, о том, что решение Бюро Горкома которое было послано Окружкому еще до Пленума в части выдвижения заместителем секретаря Горкома до конференции тов. БЕРСЕНЕВА, не обеспечивает руководства, Окружкомом данное решение небыло отменено, неотменено и до сих пор и руководящий состав Горкома ни в официальном порядке на Бюро Горкома, ни хотя бы порядком бесед с членами Бюро Горкома, а в том числе и зам секретаря Горкома тов. БЕРСЕНЕВЫМ этот вопрос неподвергали обсуждению. Является ли предложение тов. Иванова требованием выдвигаемым партийной массой? Является ли это прямой необходимостью постановки вытекающей как следствие хода Пленума? Ни тем ни другим это не является. Почему же тов. Иванов рекомендовал именно КОСЬЯНЕНКО? Могли он его знать и расценивать как работника? Нет.Те как тов. Иванов сам до этого в городской организации работал больше месяца , тов. Косьяненко в организации тоже недавн

работе и тот и другой непосредственно не сталкивались следовательно Иванов Косьяненко расценивать как работника и как руководителя немог, а отсюда как следствие выступление Иванова по"указке". Так именно и было. В соседней с Пленумом комнате, секретарь ОК тов. Мышкин "инструктировал " Иванова как надо выступить и рекомендовать считая в то же время необходимым скрывать все это от членов Бюро Горкома. Факты инструктирования может подтвердить член Промгруппы ОК тов. АРКАДОВ, а когда в процессе Пленума один из членов Бюро Горкома спросил у тов. Мышкина запиской, как он, как секретарь ОК, думает о руководителе горпарт-организации, последний лаконически ответил: "как Пленум"...в то время когда этот вопрос никому из членов Пленума /Иванов не является членом Пленума/ известен небыл. Сам факт искажения внутри партийной демократии упирается в то, что на Пленуме присутствовало всего- 15 членов Пленума, I канд. и 47 чел. парт-актива, т.е. только 38 % общего состава Пленума, голосовало же за кандидатуру тов. Косьяненко из состава Пленума - 10 чел. а если принять во внимание, что в числе голосовавших имелся один кандидата в чл. Пленума, поздно введенный, то голосовало 9 чел. или только 23 % к составу Пленума /39 человекам/. т.е. меньше одной четверти Пленума. В то же время 3 члена Пленума и Бюро Горкома голосовали против и 3 члена Пленума не голосовали вовсе. Как актив поддержал данное голосование? Кргда после голосования Пленума стали голосовать все, то за Косьяненко оказалось 25 голосов из 63 присутствовавших и если принять во внимание голоса тех же 10 чел. из состава Пленума, и 2-х работников ОК тт. СМИРНОВА и ЧЕРНЯВСКОЙ, то из состава 47 чел. актива голосовало лишь 13, а 34 неголосовало.
Я думаю что данные цифры подтверждают факт искажения и подтверждаются сами прилагаемой при сем выпиской.

Несмотря на эту очевидность искажения внутри партийной демократии Бюро ОК все таки не нашло нужным сделать соответствующий анализ данного заседания Пленума и утвердило Косьяненко секретарем гор-парт-организации. Член Бюро Горкома тов. КОВАЛЕВА выступавшая на Пленуме против этого грубого искажения впоследствии получает предложение о "подаче заявления об увольнении" несмотря на то что она является членом Бюро избранном гор-парт-конференцией и работа ее в оценке ОК признана удовлетворительной.

Заслуживают внимание следующие два факта.

I. Тов. КОСЬЯНЕНКО являясь парт-работником и даже Зав. Орг. Отделом Таганрогского ОК /по характеристике тов. Мышкина на Пленуме/ должен казалось бы знать что каждый член партии должен состоять на учете в организации по месту работы, между тем несмотря на это тов. Косьяненко в течении 4-х слишним месяцев работы в организации и даже сейчас секретарем Горкома все же членом городской организации до сих пор не является и никаких соответствующих документов Парткому о своей парт-принадлежности не сдал.

2. Являясь ответ. работником в парт-организации юга / по характеристике тов. Мышкина/ тов. Косьяненко почему то чистку партии проходить там не стал в то время как чистка в южных организациях началась своевременно и руководящего состава работников в первую очередь, а проходил ее /чистку/ в Ржевской организации, хотя работал даже в последней до этого слишком небольшой срок. Когда этот вопрос был поставлен тов. Косьяненко на Пленуме, то тов. Мышкин дал справку, что чистка в южных организациях началась в марте 1930 года, подтвердить эту справку могут тт. Ковалева/Горком/, Петрова /Туркменк/. При чем тов. МЫШКИН по каким то соображениям настоятельно выдвигал перед секретарем Горкоме тов. АНИСЕНКОВЫМ и секретарем ПК. тов. БАГАЛЬ вопрос о том, чтобы председателем комиссии по дочистке которая будет проверять тов. Косьяненко был выдвинут тов. СМИРНОВ, зав. Орготделом ОК, хотя выдвигаемый Горкомом и П.К. председатель комиссии он же секретарь гор-парт-тройки К.К.Р.К.И. вполне проведение этой работы обеспечивал.

Все изложенное является одним из звеньев общей системы искажений замазывания, зажима, общая система всего этого более полно охвачена материалами которыми располагает Прокурора ЦК. Такое положение вызывает возмущение большей части гор-парт-актива, для разрядки чего со стороны Обкома и ОБКК необходимы соответствующие меры.

Сообщая о факте искажения внутри партийной демократии я думая, Обком это учтет при утверждении решения Бюро Ржевского ОК в части утверждения секретаря Горкома.-

Член ВКП/б/.-

В Ы П И С К А

Из протокола № 7 заседания Пленума Горкома ВКП/б/ от 22/IУ-30 г.
Присутствовало членов Пленума - 15 или 38%, канд.-I. Актива- 47чел.

СЛУШАЛИ:

Организационные вопросы:

БЕРЕНЕВ:- Из состава Бюро Горкома выбыло 2 товарища ПОПКОВ и АНУСЕНКОВ и из состава Пленума - 3 товарища. Бюро рассматривая вопрос о пополнении состава Бюро вынесло решение ввести в состав Бюро и рекомендовать в качестве зам. секретаря до гор-парт-конференции МЕНЯ.

ИВАНОВ РАЛФ: - Нам надо сейчас разрешить вопрос о руководителе организации т.к. секретаря мы не имеем. Я со своей стороны предлагаю кандидатуру тов. на работу секретаря тов. Косьяненко работающего в ОК ВКП/б/.

ГУСЕВ: - Я поддерживаю предложение тов. Иванова, т.к. знаю тов. Косьяненко по работе в коллективе Ржев II.

КОВАЛЕВА: - У меня есть один вопрос к Косьяненко, почему он не прошел чистку в той организации откуда прибыл сюда, тем. в южных организациях чистка началась раньше?.

ЛЫШКИН: - Тов. Косьяненко старый донбассовский рабочий, член партии с 1917 года, в Ржевскую организацию приехал потому что слишком долго работал в организациях юга и работа там стала его тяготить. Сейчас он заведует крупным отделом ОК., но мы все-таки рассмотрим мнение Пленума и может быть Окружкому придется перебросить тов. Косьяненко для работы в организации города. Чистку он там не прошел потому что был в районе хлебозаготовок. Тов. Косьяненко имеет опыт партийной работы, работал Зав. Орготделом Таганрогского ОК и имеет ряд положительных отзывов.

КОВАЛЕВА: - До гор-парт-конференции осталося короткий срок, я думая что у нас нет никакой причины нарушать внутри-партийную демократию имея в виду, что наш Пленум слишком малочисленен и пожалуй неправомочен по своему составу разрешать вопрос довыборов состава Пленума, тем более что тов. Косьяненко не является членом Пленума и Горкома. Если Пленум признает что решение Бюро о выдвижении на работу зам. секретаря тов. БЕРЕНЕВА не обеспечивает необходимое руководство работой организации, то у нас в составе Пленума и Бюро Горкома имеется кандидатура тов: ГУСЕВА который с работой справиться. Я рекомендую тов. ввести на работу секретаря до очередной парт-конференции тов. ГУСЕВА.-

ГУСЕВ: - Я недавно на партийной работе, не имею достаточного опыта и еще не сумел вполне развернуть работу в коллективе Ржев II и поэтому с работой городской организации справиться будет мне не под силу.

ЛЕВАНДОВИЧ:-Как смотрит сам Косьяненко на работу в качестве секретаря?

КОСЬЯНЕНКО: Мои личные интересы должны меньше всего занимать внимание Пленума, я должен и буду работать там где меня обяжет организация.

БЕРЕНЕВ:-Так как других кандидатур не внесено, голосую кандидатуру тов. Косьяненко, голосуют члены Пленума. Кто за кандидатуру тов. Косьяненко? 10 голосов. Против - 2. Воздержалось - 2. Теперь проголосуем все. Кто за кандидатуру тов. Косьяненко? Из числа присутствующих 27 чел. голосуют - 25.

ПОСТАНОВИЛИ:

Большинством голосов секретарем Горкома избрать тов. Косьяненко-введя его в состав Бюро и Пленума Горкома. Тов. БЕРЕНЕВА ввести в состав членов Бюро Горкома.

Выписка верна:

Управделами Горкома ВКП/б/.

В КОМИССИЮ ПО ПРОВЕРКЕ II ГОРОДСКОЙ ПАРТИЙНОЙ КОНФЕРЕНЦИИ
г. РЖЕВА ПРИ ЗАПОБЛАСТКОМЕ ВКП/б/.

О Рж-бро

Члена ВКП/б/ Ржевской городской партийной организации ЛЕБЕДЕВА Ефима Федоровича.

З А Я В Л Е Н И Е.

Считаю своим долгом как член партии , заявить областной комиссии дополнение к материалам данным мною на совещании актива от 19/VI с.г. по вопросу рассмотрения поданных заявлений т.т. Колчигиным, Егоровым и Овсянниковым о нарушении внутри -партийной демократии и зажиме самокритики при проведении II Ржевской городской партийной конференции СЛЕДУЮЩЕЕ:

I. Вопросы затронутые в заявлениях трех т.т. по виду являются вопросами принципиального характера имеющие политическое значение, но по существу это ширма , за которой спрятана попытка дискредитациипартийного руководства т.к. имевшая уже ранее место попытка дискредитации на мелких бытовых-семейных вопросах со стороны этих -же товарищей не удалась, отсюда люди начинают путать в вопросах принципиальных , политических , но они ни на чем не обоснованы и не соответствуют действительности хода городской партийной конференции, проходившей под углом развертывания широкой деловой самокритики по основным практическим вопросам работы нашей партийной организации , и соблюдение принципов широкой демократии, что было подтверждено решением актива с одной стороны, и с другой фактами, что сами выборы Горкома длились 7 часов, с обсуждением каждой кандидатуры , персонально, и по докладам выступало в среднем 25 человек по каждому, в том числе по нескольку раз писавшие заявление о зажиме самокритики.

2. В основном аналогичный характер заявлений по своему содержанию сводится к компрометации вновь избранного секретаря горкома партии т. КАСЬЯНЕНКО / который вполне заслужил доверия от парт. организации, о чем сказала конференция и актив/ по причинам для меня и ряда других членов партии вполне ясным, а именно:

Группа писавшая заявления еще когда не было ни где мнения о рекомендации тов. КАСЬЯНЕНКО секретарем Горкома, вела подготовку к протаскиванию тов. БЕРСЕНЕВА, проводя закулисную вербовку членов партии к отстаиванию этой кандидатуры, а почему именно БЕРСЕНЕВА? на этот вопрос характерно всегда отвечал тов. КОЛЧАГИН " Надо обязательно отстоять и провести секретарем Горкома тов. БЕРСЕНЕВА парень С В О Й , с ним работать можно" с этим соглашался и с агитпропгр. ЦК ВКП/б/ тов. АРКАДОВ.
Сам же Берсенев создавал в это время себе дешевый авторитет на основе личного четоверия бюро О.К. ВКП/б/ после произведенного обследования Горпарторганизации, где было выявлено ряд крупных недостатков в работе Горкома партии и перед Пленумом Горкома, на котором должен проводиться КАСЬЯНЕНКО / он был чл. комиссии по обследованию/ БЕРСЕНЕВ вызывает к себе группу лиц в кабинет /куда попал и я/ и ставит вопрос " не надо соглашаться с выводами Окружкома они не верны и это надо будет отстоять на пленуме" в этом КОЛЧАГИН его вполне поддерживал.

После Пленума Горкома , когда тов. КАСЬЯНЕНКО был избран секретарем городского комитета, группа лиц с одним мнением дискредитации тов. КАСЬЯНЕНКО , даже помня на то, что в главах партийной массы лжет об отсутствии кворума на Пленуме, где б л избран Секретарем КАСЬЯНЕНКО, создавая списки, где вместо присутствующих на Пленуме 19 членов Горкома - значится только 16? но ведь можно украсть на бумаге, а живых людей не украдешь. И еще далеко то конференции КОЛЧАГИН ходил по закаулкам и распространял „у кого есть материал на КАСЬЯНЕНКО, на бюро

О.К. АРКАДОВ едет в Москву и повезет это в ЦКК, там у него есть знакомые, а еще только перед началом конференции т. АРКАДОВ получил ,по этому вопросу, телеграмму из Москвы, что материал получен.

Попытки со стороны писавших заявления провоцировать на это ряд членов партии были в том числе и меня, о чем я ставил вопрос перед партийными органами, а отсюда как вывод ,что конференция и тов. КАСЬЯНЕНКО, были мишенью, барьером в создании той семейственности местничества, которое имелось в Ржевской организации на протяжении ряда лет и ростки которого живут до сих пор, которые боятся трудностей, которые переживает сейчас наша партийная организация в практическом осуществлении на деле генеральной линии партии, при наличии еще попыток затормозить темпы в перестройке нашей партийной работы, а она есть на лицо. Ведь не случайно заявление тов. Колчагина и Берсенева, которое они на активе не опровергали: что при данном руководстве ОКРУЖКОМА трудно работать " не случайно выступление из этой-же группы на горпартконференции тов. БОЙКОВА, который заявил, " не верно осудили старое руководство , которое то-же проводило линию партии", а поэтому дело не в самокритике, не в принципе демократии,выставляют данные т.т.

3. Несмотря на попытку представителей Обкома и ОБ.КК оградить эту группу, свернуть направление прений, с линии осуждения поступков данных т.т. и не в том отношении что они писали, а в том, что не дают целой гор.парт.организации спокойно, но решительно перестраивать свою работу на основе тех решений, которые вынесла наша городская и Окружная партийная конференция и директив вышестоящих партийных органов, а эта перестройка у Вас уже есть на лицо. Попытка тов. ИВАНОВА ориентировать партийную организацию в лице актива по нездоровым примерам, при полном сопротивлении актива была ошибочна.

Отстаивать правоту заявления, это значит пойти по линии вскры-
ия верной попытки дискредитировать / незаслуженно/ нашего пар-
тийное руководство, которому вот именно при широкой самокри -
тике вынесла полное доверие городская и Окружная партийная
конференция.

Член ВКП/б/ ЛЕБЕДЕВ /

партбилет №0645488.

Оригинал

П Р О Т О К О Л № 2

Рязанской Городской Партийной Конференции от 24-25-30 МАЯ 1930 года.

ПРИСУТСТВУЕТ с решающим голосом" "чел.
" с совещательным -"-" " "

Тов.ГУСЕВ вносит предложение от делегации РЯЗВ-П.РАЛЬ и ф-ки КОЛОДОК избрать ПРЕЗИДИУМ из 13 чел.из следующих товарищей:

МЫШКИН,ГОРЮНОВ,ИВАНОВ С.,ГУСЕВ,КОСЬЯНЧИКО,БЕРСЕНЕВ,РАТНИКОВА,МУРАНОВ, ЛАРИОНОВ,НИКИТИН,ВАГАЛЬ,ВАСИЛЬЕВА и ЛЕВИН.

Секретариат из 3-х чел.Персонально:АННУШКИН,КАЛЧИГИН,СЫТОВ.-

Редакционная Комиссия из 3-х чел.Персонально: ОСИПОВ,ЮГИН, ТОРОПЧЕНОВ

Мандатная Комиссия из 3-х чел.Персонально: СМИРНОВ,ПАЗАРОВ и КОСЫРЕВ.-

Вносится предложение об избрании почетного Президиума конференции.

В Почетный Президиум II городской конференции избрать ПОЛИТ-БЮРО ЦК ВКП/б/ и СЕКРЕТАРЯ ОБКОМА ВКП/б/ тов.РУМЯНЦЕВА.-

П О С Т А Н О В И Л И :

С предложением внесенным - С О Г Л А С И Т Ь С Я /ЕДИНОГЛАСНО/

ПОВЕСТКА ДНЯ:

1. Доклад Окружкома ВКП/б/
2. Доклад Окр. К.К.
3. Доклад Горкома ВКП/б/
4. Отчет гор-парт-тройки К.К.
5. Доклад Ревкомиссии Горкома
6. Доклад о ходе соц.соревнования.
7. Выборы: Горкома,гор-парт-тройки,Рев-комиссии и делегатов на Окружную парт-конференцию.-

Повестка дня принимается единогласно.

ПРИВЕТСТВИЯ: Работниц ф-ки РАЛЬ,которые отмечают,что ф-ка РАЛЬ с очередными задачами по выполнению промфинплана и снижению себестоимости продукции данные Правительства выполнила с превышением.

Ответное слово тов.КОСЬЯНЧИКО.

ПРИВЕТСТВИЯ: От Инженерно-технической секции ф-ки РАЛЬ тов.ЛОГАНКИНА который отмечает,что мы инженеры и техники и прилем все э энергии на постройку социализма и выполнение пятилетнего пл на в 4 г. под единым знаменем рабочего класса.

Ответное слово тов.ЕВТЕЕНЕВА.

ПРИВЕТСТВИЯ: колхозника ЦВЕТКОВА из колхоза "ЗАВЕТ ИЛЬИЧА",который зачитывает рапорт и отмечает,что мы,колхозники в настоящий момент достигли значительных успехов в выполнении решений Правительства и партии по улучшению урожая и расширению посевной площади, а также есть достижения в количественном росте колхозников.

ПРИВЕТСТВИЯ: От Юных пионеров гор.Рыбн.Пионера АЗАРОВА передает второй гор-конф-ренции пионерский привет и отмечает,что мы,пионеры знаем,что на конференции возложена большая задача, мы пионеры помогем в выполнении этой задачи на пути построения социализма и выполнении пятилетнего плана в четыре года.Мы пионеры за последнее время имеем значительный рост пионер-отряда и также в летний и зимний период посылали пионер-бригады в деревни для помощи крестьянам и организации изб-читален,красных уголков,организовано 16 детских колхозов,распространено много литературы и все решения вынесенные партией будем активно проводить в жизнь.

Приветственное слово тов.ОВСЯННИКОВА - от гор-ком-организации.

Ответное слово тов.НИКИТИНА и МЫШКИНА.-

ПРИВЕТСТВИЯ: от комсомола РИЗВ-П.Коллектив комсомола РИЗВ-П вел борьбу с загибами,которые имеются внутри партии и комсомола,мы зорко следим за выполнением задач партии и выполнением пятилетки.Сделаем ударные бригады К 16 парт-с'езду подготавливаем пополнение - паровоз им.16 парт-с'езда, также и готовим наилучших товарищей для перелачи в ряды партии.

С Л У Ш А Л И :

Доклад секретаря Окружкома ВКП/б/ тов.МЫШКИНА о работе Окружной парторганизации.

П Р Е Н И Я :

ЯРОШЕВИЧ: - Отмечает,что мало уделено внимания докладчиком о работе комсомола и работе среди женщин,а также недостаточно Рыб-П.- заострено внимание вопросам перестройки парт-работы в низовых парт-организациях,на учебу членов и кандидатов ВКП/б/,а также и комсомола,что в известной степени имеет ярко выраженный недостаточный характер.

СИЛИНА:- Отмечает неправильность слов докладчика о том,что перегиб СПШ в колхозном строительстве не отразились на состоянии деревни.Мы имеем в деревне целый ряд неправильных поведений членов и кандидатов партии в создании бумажных колхозов,что в известной степени отразилось на населении,а парт-организация не обратила достаточного внимания в целях изжития неправильностей.Также нужно отметить слабость раб-работы по с'езду и особенно слабо среди женщин колхозниц.

АЛЕКСАНДРОВ:- Недостаточно внимания докладчиком на снабжении рабочих Типограф. продуктами первой необходимости,а также в регулировании ровной зарплаты.Мы имеем напряженное директивы о 12% повышении в оплате,Окружком не реагирует на прорывы той или иной организации,пример: в Редакции Рязанской Правды/.

ЧЕРНЯЕВ:- Необходимо обратить самое серьезное внимание на деревенс-
--------- кие парт-организации и беспартийный актив. Рабочие фабрик и
22 Дво. заводов недостаточно влияют на работу шефских добровольных обществ. Слабое внимание обращается на подбор работников мелких предприятий, на Кирпичевом бугре из-за недостаточного подбора работников есть прорывы в работе.

НИКОНОВ:- Недостаточно уделяется внимание на работоспособности
-------- Рязанской Правды. Выделенцы которые имеются в типографии
Типограф. недостаточно были подготовлены для этой работы. Вопрос о посылке бригад в деревни, некоторые ответ.работники нужные для учреждений и для парт-руководства при посылке их в деревни наблюдается отсталость парт-руководства в работе учреждений.

КУСТОВ:- Приветствует вторую городскую парт-конференцию от рабо-
-------- чих Рязанской фабрики, отмечает, что вызов Рязанской парт-орга-
Рязанец. низации приняли с добавлением некоторых пунктов. Дан твердое обещание в выполнении договора соц.соревнования направленного на оздоровление работы парт-организации.

БОЙКОВ:- Необходимо отметить обойденный в докладе момент, когда все
-------- виниь загибов относится членом и частям. Я- считаю, что надо
Петребское. винить Окружком за отсутствие правильной установки по коллективизации. Посылаемым бригадам не давалось установки по простейшим формам коллективизации. В вопросах раскулачивания имеет место безобразий, например в Осуге раскулачили бывш.батрака, а считаю, что установка по раскулачиванию несомненно была от Окружкома. Мы в городе не имеем безобразное положение, когда стулья, стоящие 30-40 коп. брали за наценки у торгующих по директиве окружных организаций, а также не давали возможности продавать крестьянам продукты и фураж. В работе с беднотой и батрачеством мы имеем слабое место в С/Советах. Кооперация не считает нужным заниматься этим вопросом. Надо отметить недостаточное внимание со стороны руководящих окружных работников, как тов. МЫШКИНА и др. Также помещения статьи в "ЧУДАК".

ИГНАТЧЕНКО:- В части проведения генеральной линии партии ОК несомненно
---------- справился, но имели место и крупные ошибки. В вопросах
С.П.Ш. коллективизации мы не уделяли достаточного внимания на закрепление и расстановку сил. Окружной печати надо заниматься больше самопроверкой и усилением связи с массами. Подготовке кадров неуделяется достаточного внимания со стороны соответствующих организаций. СПШ готовятся кадры сельского хозяйства, не имеет помощи в практической работе со стороны с/х. кооперации. ОК в этой части дал недостаточно директив.

ОСИПОВ:- Значительная доля вины за допущенные ошибки ложится на
-------- отдельные организации, Окружком свои ошибки признал на
Рязанец.- У пленуме ОК. Неуделено достаточного внимания со стороны парт-организаций для низовой печати. В районах мы имеем 2 печатных волховых газет, Окружком уделял внимание и помощь окружной газете, но отсутствие нужных кадров значительно отражается на качестве газеты.-

ЗЕМЛЯКОВА:- Докладчиком о работе ОК нужно было бы сказать, какие
---------- контрольные цифры по коллективизации были даны, и как
Потребсоюз. Окружком реагировал на правые и левые загибы и те извращения которые мы имеем в антирелигиозной работе. В работе по коллективизации был упущен основной момент работы среди женщин. Вопрос парт-просвещения играет у нас большую роль, но этот вопрос у нас в текущем году почти не проводился.

ПОНАМАРЕВ:- Отмечает слабость работы П.С. по рассмотрению ценных
---------- предложений рабочих, которые бы нужно провести в жизнь,
С.П.Ш. административно-технический персонал тормозит эту работу путем задержки предложений, а также не израсходованы фонды отпущенные на охрану трудящихся. На проведение коллективизации бригады от Окружкома не были проинструктированы, в результате чего можно было наблюдать правые и левые загибы в работе бригадиров.

СИЛЕНЭК:- Недостаточно докладчиком ОК уделено внимания на внутри
Округ.- партийной воспитание и проведение агитации, как наиболее лучшую отрасль работы парт-организации.-

БОЙЦОВА:- Работа с женщинами в колхозах недостаточна. Курс и выдви-
П.Р.К. жение женщин почти слаб, слаба и помощь выдвиженцам в практической работе, помощь и контроль о снижении цен со стороны П.Р.К. отрицается недостаточна, несмотря на ряд достижений в этой части. Работа с рабочими, связанными с сельским хозяйством, МТС и ячейками, а также и ОЗИК недуделяется внимания их просвещению. Прим.ф-на РАЛФ.

ЧЕРНЫШЕВ:- Подготовка к коллективизации проведена узко-массовыми за-
Ржев-П. мерами без соответствующих установок. На антирелигиозную работу в колхозах внимания не обращается. Применяются методы администрирования. Печать не уделяет внимания раз"яснительной работе. Имеют место ряд случаев, когда отдельные рабочие рвачи бегущие в колхозы, чтобы побольше сорвать за работу на тракторах. Комсомольская работа у нас имеет значительное ослабление. При крупных производственных коллективах надо иметь платных освобожденных комсомольских работников.

ПОЯРКОВА:- Недостаток раз"яснительной работы о использовании средств
РАЛФ. от самообложения. Печать не освещает производственных достижений ф-ки РАЛФ. Выдвиженцев задвигают, например случай с выдвиженкой ЗАЙЦЕВОЙ. Парт-учеба на фабрике плоха и мер со стороны парт-организации не принимается. Надо раз"яснить рабочим ф-ки РАЛФ как исключали и почему восстанавливали бывш. белогвардейцев в партии на нашей фабрике. Рабочие этим недовольны.

ЛЕВОЦ:- Почти совсем не коснулся докладчик о работе с 25 тысячника-
Кр.Зв. ми, есть сведения, что некоторые низовые организации недостаточно внимательно относятся к двадцати пяти тысячникам в процессе их работы по коллективизации. Нужно больше контроля в их работе, также содействия им.

ЦВЕТКОВ:- Недостаточно внимания на закреплении существующих колхо-
Ржев-П. зов в округе и их подготовке к весеннему севу, а также перестройке работы производственных организаций и ячеек. Нужно создать курсы чтобы научить тем или иным отраслям колхозников.-

СОКОЛОВ:- Парт-организация в настоящий момент проводит конференции
Наровязь.- и подготавливается к 16 с"езду партии, ставя своей задачей под"итожить работу, которая проводилась внутри партии направленная на соц.строительство и одновременно с ними этими общими усилиями изжить недостатки в нашей работе.

ПАШКОВ:- Заостряет внимание о неправильном проведении индивидуаль-
П/школа. ного обложения в округе. В процессе голосования отнесении середняцкая часть деревни подходила по рубрику индивидуального обложения. Несвоевременно принимались меры с набухающейся стихией убоя скота во время коллективизации, что отразилось на проведении социалистического переустройства деревни. Недостаточно мобилизовали бедняцко-батрацкие и середняцкие слои деревни для проведения важнейших мероприятий и начинаний.

ВАГАЛЬ:- Вопрос о парт-учебе поставлен нечетко в то время когда от
Отр.ИК. этого зависит многое в состоянии организации. В организации имеется ряд болезных явлений, в части актива, напр. зачеты в "Чуд ке", это не зачеты разбора, а написана часть актива и имеет не совсем правильный тон. У нас просачивается отдельное мелкобуржуазное влияние.

РЫНКОВ- Окружком не проявил гибкости в урегулировании перегибов
------- и прорывов допускаемых работниками в деревне. Подготовка про-
ОГПУ.- ведялась без достаточного учета, ряд бригад в деревне безобразничали., ОК партии руководящиеся и кружков развивать сеть парт-просвещений. Ошибки со стороны Окружкома были отчасти признаны, но их надо признать до конца. На повышение реальной зарплаты не обращается достаточного внимания.

ДМИТРИЕВ:- Судебно-следственные органы не помогли своевременно устра-
--------- нить ошибки перегибов в коллективизации и помощь в работе.
ОКРЗО.

БЕРСЕНЕВ:- Работа Городского Комитета позналась Окружкомом, в ра-
---------- становке партийцев Горкому не имел самостоятельности, лицо
Горком. Горкома сказывалось. На руках брошюра, где вместе со статьей Сталина помещена и ошибочное осуждение решений 3 Пленума Окружкома, несвоевременное снятие брошюры не будет способствовать правильной ориентировке мест в работе. Работа с беднотой на местах проводится крайне слабо, как результат этого мы имеем нездоровые факты происходящие на местах /Камень/.

ГОРЮНОВ:- Окружкому надо признать, что в отдельных организациях не при-
--------- нималось должных мер борьбы, работники натворившие безобра-
Горком. зия перемещались на высшие должности, чем возмущались не только партийцы, но и остальная масса. 25 тысячники используются на местах неправильно, ненадажен контроль и помощь в их работе. Антирелигиозную работу мы почти приспособляем своей бедняцкости и мало уделяем внимания последней. Вопросу о комсом. организации необходимо уделить должное внимание, их дачи прикрепленных, а также наблюдение за жизнью и деятельностью комсо-организации со стороны ячеек и Окружкома.

ЛЕВИН:- Недостаточное было руководство работой Горсовета и Горко-
------- ма ВКП/б/. Недостаточно уделялось внимания на перестройку
Горсовет. работы Горсовета. Недостатки, которые имелись в Горсовете продолжают быть до сего времени.

ИВАНОВ:- Окружком не давал установок об организации колхозов, но и
-------- также не уделено соответствующего внимания самими бригадами
РАЛФ. на исправление ошибок, но и Окружком недостаточно контролировал работу бригад и также несвоевременно реагировал на все возникающие перегибы в колхозном строительстве.

ИЛЬКОВ:- Недостаточно мобилизованы партийные организации и профессио-
-------- нальные на предприятиях по снижению себестоимости и вы-
ОСПС полнению пятилетнего плана. В ближайшее время необходимо добиться четкой ответственности и наблюдения за проводимыми мероприятиями.

Заключительное слово тов. [illegible].

П О С Т А Н О В И Л И :

Работу Окружного Комитета ВКП/б/ признать УДОВЛЕТВОРИТЕЛЬНОЙ и политическую линию ПРАВИЛЬНОЙ / единогласно/.
Для выработки практических предложений избрать комиссию в составе. /Список прилагается/.-

2. С Л У Ш А Л И :

Доклад о работе Окр.Контрольной Комиссии - тов.ВАГАЛЬ.-

П Р Е Н И Я :

Т.РЫЖКОВ. ОГПУ. Из сказанного доклада трудно определить состояние Окружной Парторганизации. Не слишно было как Контрольная Комиссия боролась за оздоровление организации. Не слышно было в работе ОКК о имеющих место недостатках по части снижения перегибов, имея характер преступлений и на какой социальной среде коммунистов, как завоевалась масса в работу РКИ, не слышно тоже было в то время когда мы имели ряд безобразий на снеске, заготовках, хищения и т.д. В работе ОКК и РКИ достижения есть, но их надо лучше наложить

Т.СИЛИНЭК Окрсуд. Подготовка работы к чистке была проведена слабо вследствии чего имело место безобразие, а также бы плохо была привлечена к участию в работе КК рабочая масса. Выдвиженцы нет помощи, ОКК этим не интересуется.

Т.ЕГОРОВ ОКК. Основные вопросы в докладе ОКК освещены не были как КК стояла на страже монолитности партии. В докладе не сказано, какие политические выводы сделала ОКК по чистке, насколько чистка способствовала оздоровлению ячеек. Ржевская Правда неорганизировала правильную организацию на чистке, интересно знать, как смотрит ОКр КК на это, когда целая райпарторганизация осудила работника, а Окружком поощряет его на руководящую работу.

о ком речь?

Т.ЗЕМЛЯНОВА Потребсоюз. Доклад т. ВАГАЛЬ-назвать докладом нельзя. В нем не было отмечено как боролась КК за единство рядов партии. Дальше я хочу остановится на вопросе самокритики. Здесь ВАГАЛЬ немного остановился. В ячейке Потребсоюза один член ВКП/б/ приставал к одной девушке, где девушка плакала во время от этого коммуниста и только во время чистки Сов.аппарата это выяснилось, что он эту девушку изнасиловал. Правда, наша ячейка этот вопрос разобрала и вынесла решение, хотя это решение мягкое-выговор с предупреждением, но КК ничем не помогла.

Т. КОВАЛЕВ Окр КК. Я хочу напомнить решение Областной Контрольной Комиссии т.МЫЛКИНУ. После чистки партии мы много сделали. Наша организация на с годняшний день вполне здоровая, но имеются случаи правой практики. Возьмем такие явления как во время коллективизации, когда мы имели заявления, что партия ведет отступления и т.д. Мы имели нарушения внутри партийной демократии, но с.ейчас наша основная задача бороться с этим. Во время чистки мы имели по рабочим ячейкам исключенных Проверкомами 9%, то по деревенским- 13%. Чистка показала, что крестьянская масса больше разложена. Директива орабочивания нашей организации невыполнена, выяснилось, что некоторые ячейки необратили внимания на основные моменты, как то по выполнению предложения

комиссий и друг.вопросам-вот это основная недостат к.По работе РКИ здесь мы сумели мобилизовать масс на конкретные задачи и все директивы здесь мы сумели выполнить.

Т.КАЛЧИГИН/и мнимости Горкома/

Горком. Я хочу подтвердить выступление т.ЕГОРОВА документами.Учетная карточка т.КАСЬЯНЕНКО написанным самим и является документом для партийной организации недостаточным. Прошу Президиум выяснить правильность уч тной карточки,я полагаю,что тов. Касьяненко не рабочий,дезертировал из предыдущей организации. или имел там тоже недочеты.-

Т.ОСИПОВ
Редакция. В основном Окружком с работой справлялся и как во время чистки, так и после.Тов.ЕГОРОВ не прав,отзывалась так о газете,что я кобы начать проводила однобокую линию.Я считаю,что газета освещала вопрос чистки всесторонне .

Т.РЫКОВ
ОГПУ. Я обращаюсь к Президиуму,что бы тов.МИНИН дал справку о тов.КАСЬЯНЕНКО,что начались разговоры среди делегатов конференции.

Предложения ряда делегатов-остаться больше на работе ОК.

Т.ЦВЕТКОВ
Ржев II. Отмечает,что на которые товарищи затевают склоку, вполне необыкновенную.Член партии КОВАЛЕВА старается спровоцировать недовольство о т.КАСЬЯНЕНКО.

Т.ЛЕВИН
Горсовет. Работа КК проходила в период ее оформления,в момент чистки ВКП/б/. В работе КК были некоторые трудности.ОКК мало занимались вопросами внутрипартийного состояния,что в известной степени являются необходимым. Плохо было привлечена внимание рабочих в области проявления их активности в чистке ВКП и чистка соваппарата.

Т.КАСЬЯНЕНКО.
Горком. Недостаточно проведена постановление ЦК о шеф=стве рабочих над учреждениями.Выступая в прениях тов. КОЛЧИГИН приводя факты о путаной карточке,что является неверным и КОЛЧИГИН это говорит кает себя,его толкнули,некоторые.

Т.ОБ"ЕДКОВ.
Кирп.Завод. Выступающие в прениях товарищи заверяли,что у нас в партии есть верхи и низы.Некоторых Членов Горкома было недовольство в проведении секретаря т.КАСЬЯНЕНКО. Мы имеем такое явление,что некоторые товарищи Горкома находятся под Судом и занимают руководящую партийную работу/Березняк,Овсянников /Горком/.

Т.БОЙКОВ. — В работе КК имелся перегиб, которые выправляли вновь организации /Ольшино/. Также есть некоторые организации, которые после чистки еще не оздоровились. В конечном счете в этом есть недостаток. ОК занимался разбазариванием ответственных работников, исключая и занимая по чистке хороших работников, например совершенно зря вздумали крупное дело о Горкомхозе.

Т.СМИРНОВ — ОК ВКП/б/ — В работе КК есть значительные достижения, но есть также и недостатки, как то-направлены рабочие кадры, недостаточно была организована работа по выполнению решений в период чистки ВКП/б/.

Т.ИГНАТЧЕНКО. — С.П.Ш. — Останавливает внимание делегатов, что правка развернулась не по существу. Нам нужно в прениях другое направление. После чистки ВКП/б/ не было произведено проверки членов ВКП/б/, которым было дано то или иное наказание. Не сколько клеток партия исправляла серьезные ошибки, которые отметила комиссия в период чистки.

Т.МАКАРЕВИЧ — Ржев II. — В работе КК есть ряд достижения, но на ряду с ними и ряд недостатков. Например слабая связь КК с секциями РКК. Парт.ячейки оказывали слабую помощь в работе КК. Вчерашние выступление отдельных товарищей сводилось к дискредитации ответственных работников, отзывались под влияния решения Обкома и Горкома /отзыв о работе Комхоза/. Решения ОК и Горкома по отдельным вопросам разрешались в интересах партии.

Т.ЯРОШЕВИЧ — Ржев II. — О чистке сов.аппарата-КК недостаточно уделяет внимания подготовке данной работы. Необходимо проводить открытые заседания КК среди широких масс рабочих на опыте исправляя ошибки отдельных членов партии и воспитывая массу. Конференция должна проходить под углом внимания имеющихся недостатков и совместными усилиями стараться их изжить.

Т.БЕРСЕНЕВ — Лесозавод. — /Подал им своим бумажка в Секретариат/ РКК недостаточно уделяла внимания руководству промышленности. Обследование лесозавода проходило кабинетным порядком, набрали цифры и делают вывод без анализа процесса работы. Пример: „якобы завод приносит убыток, от того, что меньше выпуск первых сортов, а не занялись, кем какое сырье было в 28-29 и в 29-30 г.г.. Я заявляю, что в последнем сырье было значительно хуже по качеству, больше гнили, кривизна, сучковатость и т.д. РКК не занималась вопросами руководства заводом, со стороны Западо-леса, когда это руководство было уродливым. Сейчас идет подготовка к постройке нового лесозавода, километром выше существующего. Имеются затраты около миллиона рублей, а сырьевая база на 10-12 лет, так что нецелесообразно его строить и кроме того в существующий завод вложен основной капитал около 200 тысяч рублей, еще 120 тысяч рублей и завод мог бы переработать сырье, а эти средства расходовать на наиболее целесообразное строительство.

Выступал тов.ОВ"ЯНИКОВ,что мне не в Президиуме сидеть, заявляю,что ниже за собой никакой не вижу.Но какого деления на низи и верхи нет. Недовольство по отношению т.КАСЬЯНЕНКО было т.к. не соблюдена якутов партийная демократия ,что документы его приказатся сомнительными,поэтому в порядке самокритики ребята отмечают здесь.

Т.НИКОНОВ

Сов.больница.

КК неправильно давала указания на счет о тем, как нужно нужно извлекать,отсюда и получилось, что многие раскулачивали неверно.Вопрос критики и самокритики в низах проработан недостаточно. Нужно указать,что КК недостаточно влияет уделяет внимания мы мелочам,например слухи против тов.КАСЬЯНЕНКО.Этот вопрос очевидно КК знала раньше,но ни каких мер не принимала.КК не старается сплачивать вокруг себя актив,что в дальнейшем нужно изжить и принять все меры к сплочению Ржевской Городской Организации.

Т.БОГДАНОВ

Застройка.

КК недостаточно уделяет внимания работе низовых советских ячеек.Очень долго задерживаются материалы в КК.,РКИ,недостаточно была проведена работа по строительству..

Т.НИКИТИН

РАЛЬО .

В работе КК и РКИ имеется ряд недостатков.Со стороны РКИ очень мало уделяется внимания промышленным предприятиям .Пример-вопрос о сырье,бумажная волокита тянется уже около 9-ти месяцев,а результатов никаких не имеется.РКИ следовало бы этим вопросом заниматься и принять соответствующие меры. Со стороны отдельных организаций имеется вредительство в части доставки и качества сырья, это зависит от того,что у нас еще до сих пор несмотря на то,что идет чистка сов.аппарата,все же в аппаратах сидят чуждые люди. О кирп.заводе. Директор ОБ" ЕДКОВ в чужом глазу заметил соломинку,а в своем не видит бревна. Кирпзавод начал строительные работы на месяц позже и качество выпускаемой продукции очень плохое.

Т.ОВСЯННИКОВ.

Горком.

КК вопросом критики и самокритики занимался недостаточно.Взять хотя бы пример того,что выступал тов.МИШИН на том,что бы тов.КАСЬЯНЕНКО чистил СМИРНОВ из ОКК. Неслучайно к нам попадали работники,кого был запрошен КАСЬЯНЕНКО.Мы имеем все основания не доверять т.КАСЬЯНЕНКО ,т.к.к нам он прибыл без документов. По вопросам о Пленуме тов.МИШИН ввел в заблуждение конференцию. На Пленуме Горкома присутствовало не 100 чел.а 63.В части справки т. МИШИНА также непоследовательна.На Пленуме Горкома он заявил,что чистка Районного актива на северном началась в марте,а здесь на конференции заявил,что в феврале. На Пленуме Горкома тов.МИШИН обрушился на ЛУЧНИКОВА,показав тем самым,что критиковать нельзя.

Заключительное слово тов.ЗАГАЛЬ.

П О С Т А Н О В И Л И:

Для выработки практических предложений избрать комиссию / Список прилагается/.

С Л У Ш А Л И:

Заявление т.АНИКИНА и ТОРОПЧЕНОВА о том, что члены Секретариата не работают.

П О С Т А Н О В И Л И:

Принять предложение Президиума поставить на вид за халатное отношение к работе.-

С Л У Ш А Л И:

Заявление делегации Гор.Партконференции на делегата конференции т.ПРОХОРОВА о появлении его в пьяном виде в столовой № 4.

П О С Т А Н О В И Л И:

Тов.ПРОХОРОВА из членов-делегатов Гор.парт.конференции исключить и одновременно с этим материал о нетактичном поведении передать парт.тройке.

С Л У Ш А Л И:

Доклад т.КАСЬЯНЕНКО о работе городского Комитета ВКП/б/

П Р Е Н И Я:

Т.РУКОСУЕВ. ОИК. Горком недостаточно уделял внимания горпарттройке. Нужно больше помощи в их работе,а также в докладе Горкома не уделено внимания вопросу мелких предприятий, как у них выполняется промфинплан,директива Правительства о увеличении зарплаты ,охрана труда рабочих и т.д.,незаострено также внимания на ошибки Комхоза, как они изживаются,а также на счет жилищного кризиса. Слабо заострено внимание в докладе на вопросе партруководства, а также слабом росте парторганизации.

Т.ЛЕВОЦ. Красн.Заводск.- Горкомом был сделан бюрократический подход к "АКТ"ам.Прим. предлагают выдать квартиру доктору Салогину,неправильно поступил Нач.Вед.Милиции Осокин, без ведома "АКТ"а снял забор,а также неправильно подмечали товарищи о невыполнении производственной программы по Красной Заставе.Это неверно.За последний период времени ф-ка имеет около 60.000 прибыли.

Т.БОГДАНОВ: Запстрой. Недостаточно уделялось внимания вопросу строительства.Мы имеем за последний период времени реорганизацию работы строительных отделов,вся деятельность чего было много недочетов: спецодежда,материалы и т.д..Горкому следовало бы своевременно позаботится о строительстве. Культурно-массовая работа среди строителей проходит недостаточно.Горком

невыполнили наше постановление о помощи строителям в культурно-массовой работе в период лета.

Т.КУДРЯВЦЕВ
С/Союз.

В докладе Горкома не достаточно внимания вопросу о выращивании кадров, о работе среди выдвиженцев, на этом участке работы по моему мнению не уделялось достаточно внимания, а также не достаточно внимания вопросу работы сов.аппарата. В части которого мы имеем недостаточное участие рабочих масс, а также имеем недостатки во время отрыва работников в деревню, особенно на выборных должностях, что в этот период времени работа носила отсталый характер. Необходимо также обратить особое внимание на работу расследовательской комиссии при Редакции, Киевская Правда - если заметки важные по содержанию не проходят в газетах.

Т.КОВАЛЕВА.
Горком.

В докладе Горкома направленно было уделено внимание вопросу якобы слабого роста парторганизации: О работе среди женщин недостаточно уделено внимания, тогда никто мы за последний период времени имеет значительные сдвиги по налаживанию работы среди женщин направленные на повышение их культурного уровня и активного участия в социалистическом соревновании и в выполнении пятилетнего плана. Мало отпущено средств для создания детских площадок, последние существуют только на средства от субботников. Слабо также обстоит дело с выращиванием жен.актива, а также помощи в их работе.

Т.КОМИССАРОВ
Кр.Завода.

Темп перестройки парт работы недостаточен, качество работы низкое, руководство Горкомом над промышленностью недостаточно, и профсоюз этим вопросом занимается слабо. На соц.соревнование и ударничество не обращается достаточного внимания и добровольцы Общества, а в частности шефские-замерли в своей работе.

Т.БОЛЬШОВ.
Лесозавод.

Слишком много бумажной переписки, недостаточно живого руководства. Ни Горкомом, ни РКИ не интересовались положением завода. Особенно в части укрепления рабочей силы, помощи в перестройке парт.и проф. работы. В частности по мелким ячейкам недостаточно.

Т.СМИРНОВ.
ОКК.ВКП/б/

В ряде моментов работы Горкома имеются сдвиги как то выполнение профилактов, борьба с прогулами практикой и т.д. Однако в работе много и недостатков. Слабо был вовлечен в работу актив с производства, отсюда их следствие: низкие темпы перестройки. Рост парторганизации чрезвычайно недостаточен, здесь имеются отставания от заводов. В вопросах руководства производством не было достаточной конкретности и поэтому мы имеем ряд моментов невыполнения пром.финплана. В данное время надо обратить внимание на состояние работы советских ячеек. Культурная отсталость города требует улучшения культурного строительства. Шефство и связь с Красной Армией носят парадную форму. Массовую работу Горсовета и рабочее шефство над учреждениями надо развернуть шире.

Т.БЫКОВА
Педтехникум

Руководство Горкома культстроительством недостаточ ных в Горкоме так и самих ячейках состояние Ц.Б.на поставлено в необходимые условия в нормальной работы.

Т.ЯРОШЕВИЧ.
Раз.11.

Политическая парторганизация подготовлена недостаточно,на эту сторону не было обращено должного внимания.Вопрос о единоначалии по организации производства слабо.Прикрепление к производственным ячейкам не помогает последним в работе.В части роста дела обстоит скверно,надо ввести опыт взаимного обследования.

Т.ЛАРИОНОВ.
142 Полк.

Наличие перелома в работе Горкома несомненно имеется,но Горком недостаточно мобилизовывал внимание на производственные предприятия.Руководство комсомольскими ячейками на местах слабое.Военизация населения,такие посещение военных кружков имеет отсталый характер,нужно мобилизовать внимание к активному участию трудящихся и направление в нужное русло добровольных организаций.

Т.ПОЯРКОВА.
Ральф.

В докладе о работе Горкома не заострено внимание состоянию и работы кооперации и работе выдвиженцев в ПРК,также не уделено внимание их помощи.Рост парторганизации на местах проходит неправильно.Например. у нас на фабрике непработа упала,после того как сняли пятого работника,коммунисты не помогают,сама головка не помогает,слабо воспринимает работу. Работа МОПР на производстве заключается в сборе пятачков,ни какой другой агитационно-просветительной работы МОПР"ом не ведется.

Т.ТОРОПЧЕНОВ.
ская Колодка.

Горком не принял во внимание,сигнала фабрики Колодок. Есть значительные затруднения в сырье и некоторые другие,но Горком не интересуется недостатками.Плохо также проходило обследование ячеек,не было дано указаний,какие недостатки в работе и как их изживать. Горкому необходимо уделять больше внимания вопросу общественного питания.

Т.ИЛЬКОВ
О.С.П.С.

Горком недостаточно привлек союзную организацию к работе по подготовке к вступлению в ряды ВКП/б/ и также мало уделялось внимания на состав Президиума ОСПС и проверки выдвиженчества.

Т.ЩУК.
Ральф.

Докладчиком подмечено,что ф-ка Ральф выполнила задание Правительства по незаострено внимание в каких условиях работают у нас рабочие,вентиляция на производстве неудовлетворительна. Массовая работа среди рабочих совершенно не ведется.Снятие Колпачниковой из ЦЗК отразилось на состоянии работы среди женщин.Мало также уделялось внимания выдвижению женщин на ту или иную отрасль работы.

Т.УШАКОВА.
Ральф.

Мы имеем за последний момент достижения в росте нашей фабрики,но не хватает необходимых для рабочих:столовой-клуб,что является необходимым.Не устроены детские ясли,несмотря на то,что деньги отпущены.

Т.ГОРЯНОВ (Горком). В отчете Горкома упущено важнейшее звено-Комсомольская работа, как комсо-организация справляется со своими задачами и как парторганизации помогают в их работе. В большинстве ячеек нет надлежащего руководства парторганизаций. Партконференции необходимо поставить вопрос о перестройке партруководства над комсомолом и в то же время дать ответственность приданных к комсомолу.

Заключительное слово тов.КАСЬЯНЕНКО.

П О С Т А Н О В И Л И:

Работу Горкома ВКП/б/ признать удовлетворительной и политическую линию правильной. Для окончательной проработки проекта резолюции избрать комиссию/ Список прилагается/.

С Л У Ш А Л И:

Доклад о ходе социалистического соревнования- Тов.БЕРСЕНЕВ.

П Р Е Н И Я.

Тов.КАСЬЯНЕНКО. (Горком). - В соревновании необходимо раскачать массу в подготовке к Окружной областной конференции и XVI парт.с'езду. На конкретных вопросах работы надо закладывать подготовку темпы обеспечивающие выравнивание в работе с Каменкой.

Т.ОСИПОВ (Редакция). С низовой печатью на предприятиях дело наблагополучно. Парт.ячейки в соревновании должны заострить внимание на руководство печатью. Сейчас мы в работе Рижской Правды берем ставку на лен.

Т.КУСТОВ. (Каменка). На опыте соцсоревнования необходимо обратить внимания на массовость. Всети партпросвещения у нас соцсоревнование проваливалось. Там где мы сумели мобилизовать массы есть положительные результаты. Оценку итогов соревнования надо проводить массово. Революционными трибуналами по опыту Каменки, итоги следует проводить в процессе работы, что бы своевременно устранять недочеты и популяризировать достижения.

Т.НИКИТИН (Ральф). Горкому и ОСПС необходимо продумать как обслуживать в одном месте ударников предприятий. Печать слабо отражает достижения соцсоревнования. Я считаю, будет хорошо, если Каменка обменяется с отчетом. Я предлагаю Каменке избегать рекламации. По сведениям Каменка пока не имеет снижения себестоимости, надо будет обменяться делегациями для практического изучения процессов производства и соревнования.

Заключительное слово тов.БЕРСЕНЕВА.-

П О С Т А Н О В И Л И:

Для проработки резолюции избрать Комиссию / список прилагается

С Л У Ш А Л И:

Резолюцию по докладу Горкома ВКП/б/- т.РЫКОВ.

П О С Т А Н О В И Л И:

Резолюцию с внесенными со стороны делегатов поправками и дополнениями УТВЕРДИТЬ ЕДИНОГЛАСНО./ Резолюция прилагается/

С Л У Ш А Л И:

Резолюцию по докладу Окр КК- Т.ВАГАЛЬ.

П О С Т А Н О В И Л И:

Резолюцию со внесенными поправками и дополнениями УТВЕРДИТЬ/ Резолюция прилагается/.

С Л У Ш А Л И:

Резолюцию по докладу о работе Городского Комитета ВКП/б/ -Т.КАСЬЯНЕНКО.

П О С Т А Н О В И Л И:

Резолюцию с внесенными поправками и дополнениями УТВЕРДИТЬ. /прилагается/.

С Л У Ш А Л И:

Резолюцию по докладу Парт.тройки.

ПОСТАНОВИЛИ:

Поручить Пленуму Горкома составить практическим предложения для ра оты парт.тройки.

С Л У Ш А Л И:

Доклад Мандатной Комиссии.- Т. НАЗАРОВ.

П О С Т А Н О В И Л И:

Доклад Мандатной Комиссии УТВЕРДИТЬ. Отметить,невыполнение директивы Окрукома в части недостаточного представительства рабочих от стачка.

С Л У Ш А Л И:

Выборы Городского Комитета ВКП/б/

П О С Т А Н О В И Л И:

В состав Комитета избрать из 40 человек членов

Пять кандидатов. Ревкомиссию из 3-х членов и 2-х кандидатов.
В парт.тройку из 3-х членов и I кандидата.

Персонально по большинству голосов избрать в состав Горкома следующих товарищей:

Рабочие с производства:

I. МУРАШЕВ	98	гол.	I2. БЕЛЕНКОВА	99	гол.
2. ИВАНОВ	98	"	I3. ПУГАЧЕВ	99	"
3. СИНЯГИН	62	"	I4. НИКОЛЬСКИЙ	83	"
4. ЧЕРНЫШЕВ	97	"	I5. КАЧНОВ	99	"
5. КОЗНРЕВ	99	"	I6. АПАЩИКОВА	98	"
6. БЕЛЯЕВ	99	"	I7. ТИХАНОВ	97	"
7. ЯРОШЕВИЧ	97	"	I8. ЧЕРНЯЕВ	99	"
8. БЕРСЕНЬЕВА	99	"	I9. ЛАНЦКОЙ	97	"
9. ТУРСКОВ	99	"	20. ЩУК	98	"
I0. МИГУКИН	98	"	2I. ПОЯРКОВА	99	"
II. СОЛОВЬЕВ	99	"			

От аппаратов:

22. КАСЬЯНЕНКО Против II возд.15	65	голос.	3I. ЛИКОВ	95	гол.
			32. РЯНКОВ	96	"
23. РАГУЗИН	88	"	33 ГОРЯНОВ	96	"
24. РЯСИК	82	"	34 ОСИПОВ	96	"
25. ГУСЕВ	89	"	35. ИВАНОВ	94	"
26. ГАРТМАН	89	"	36. ТОРОПЧЕНОВ	94	"
27. ЛЕВИН	88	"	37. ЗАСЕНДИН	97	"
28. СМИРНОВ	89	"	38. ГАПОНОВ	92	"
29. [illegible]ИН	97	"	39. ЛЕВАНДОВИЧ	91	"
30. МЕШКИН	97	"	40. АНДРЕЕВ	78	"

Следующие т.т.получившие меньшинство избираются в кандидаты Горкома:

I. ДМИТРИЕВ	46	гол.	3. ОСОКИН	30	гол.
2. ПУШКИН	35	"	4. НИКИТИН	25	"

5. ПАВЛОВ - 25 голосов.

Получившие ничтожное число голосов-БЕРСЕНЬЕВ-I9, ГРАЧЕВ- I7, РОМАНОВ-4, БОЙЦОВА - I.- не избираются.-

При голосовании предварительно предоставлялось право отвода

Тов.БОЙЦОВА - Отвожу тов.РЯСИК из Кандидатов В Горком, т.к. проявила нехорошее поведение как женщина в клубе Ральф вообще она любезничала в клубе.

Тов.КОВАЛЕВА / Наркотдел/ Отвожу т.МЕШКОВА т.к.не сознательный член партии и похож „на горохового пута" в - В связи с имеющимся заявлением и вопросами в отношении тов.КАСЬЯНЕНКО Тов.МЕШКИН и КОРНЕВ заявили,что т.КАСЬЯНЕНКО рабочий из Донбасса с 1917 г.Член ВКП/б/ чистки прошел,по имеющимся данным и отзывам различных организаций и лиц-отклонений от партийной линии и антиморальных проступков не имел,как работник в Ркка проявил с бя с хорошей стороны.

Состав парттройки.-

1. ИВАНОВ	97 голос.	3. КАРНУП	97 гол.
2. В[illegible]НОВСКИЙ	97 "	4. МЕРА	96 "
		Кандидат.	

С Л У Ш А Л И:

РЫЖКОВ ОГПУ. От Делегации Ральф ,ОГПУ,СШП,Рыз II-требую осудить выступления КОВАЛЕВОЙ и Боткова. Первую за то,что на ею на Сельбери Конгрессе не заявила о ИЛЬКОВЕ. Второму за то,что он без достаточных фактов пытался дискредитировать тов.РЯСИК.

Т.КОВАЛЕВА : Никаких группировок я не создавала,а если по отдельным практическим вопросам я расходилась,считаю ко мне придирки необоснованы. Вчера делегаты принимали ВАГАЛЬ,где карточка? ,с чем чистили КАСЬЯНЕНКО?

БОТКОВ/ Альф/ Кого я отводил и по отношению тех я голосовал против. Я считаю что выборы и вся конференция прошла неправильно,при полном зажиме.

ПАВЛОВ Б.: Я считаю,что эти выступления-Боткова сключного порядка.

П О С Т А Н О В И Л И:

Предложение делегации принять,осудив выступления БАТКОВА,пытающегося дискредитировать городскую конференцию и т.РЯСИК и выступление т.КОВАЛЕВОЙ как выступление совершенно необоснованное и пытающееся незаслуженно дискредитировать т.ИЛЬКОВА.

С Л У Ш А Л И:

Выборы Делегатов на Окружную Партконференцию.

П О С Т А Н О В И Л И:

Персонально делегатов набрать в количестве от городск- 71 дел. и от военных частей- 10 чел.
По большинству Голосов прошли товарищи:

Рабочие с производства:

1. ЯРОШЕВИЧ	97 гол.	7. МИГУСКИН	97 гол.
2. ВАСИЛЬЕВА	96 "	8. БГОТИН	97 "
3. БЕРСЕНЕВА	97 "	9. ИВАНОВ-Спиртзав.	96 "
4. ИВАНОВ	97 "	10. ИЛЬКОВА "	96 "
5. ЛЕВИН	97 "	11. ТОРОПЧЕНКОВ-Кол.	97 "
6. ТУРСКОВ	97 "	12. МУРАШЕВ "	97 "

13. ПАУЛИС 97 гол.
14. ЦВЕТКОВ 97 "
15. БЕРЗИН 96 "
16. БОЛЬШОВ-Лесзав. 96 "
17. БЕЛЯЕВ 97 "
18. ВЫДРИН 97 "
19. ЩУК Ральф 97 "
20. ПОТКОВА " 96 "
21. ЛАНСКОЙ 97 "
22. ЛАПШИНА " 97 "
23. СОКОЛОВ 97 "
24. ТАВАРЕВ Ржев I 97 "
25. ЧЕРНЫШЕВ 97 "
26. СОКОЛОВСКИЙ " 97 "
27. НИКИФОРОВА " 96 "
28. ТЕКТОВ Скл.40 96 "
29. ВЛАСОВ 96 "
30. КОЛЕСНИКОВ 97 "
31. НИКОНОВ Типогр. 95 "
32. АЛЕКСАНДРОВ- Типог. 97 г.
33. КУЛИКОВСКИЙ ГиЗ 95 " "
34. ПОШЕЛКОВ Кирп.зав. 93 "
35. НИКОЛЬСКИЙ Сельмаш 96 - "
36. ПОГАЧЕВ " 96 "
37. АПАШКОВА Турк. 97 " "
38. КОРОВИНА " 95 " "
39. КОЧНОВА " 96 " "
40. РУМЯНЦЕВА 97 " "
41. БЕЛЕНКОВА Кр.Зв. 95
42. ОРЛОВ С/Союз 93 " "
43. ЛЕВИН СПШ 97 " "
44. СЕМАКОВА 96 " "
45. ИГНАТЧЕНКО 96 " "
46. ПОНАМАРЕВ СПШ 96 " "
47. СИЛИНА 97 " "
48. ЛЕВАНДОВИЧ 142 п. 97
49. МАЛИНИН " 97
50. САВКОВ

51. ЗАВЬЯЛОВ 142 полк 97 голос.
52. ЛАРИОНОВ " 97 "
53. КОПЕЙКИ " 96 "
54 ЧЕРНЯЕВ 2 Див. 97 "
55. СМОЛИН " 96 "
56. ВРИНЦОВ 8 рота 97 "

---

57. ИЛЬКОВ ОСПС 96 "
58. КАСЬЯНЕНКО Горк. 96 "
59. СМИРНОВ . ОКК ВКП 97 "
60. ЛЕВИН- Горс. 97 "
61. ПАВЛОВ ОК КОМ 97 "
62. ОСИПОВ-Радак. 97 "
63. ЦЕПУРНЕК Прок. 95 "
64. ЦВЕТКОВ Ржев 2 97 "
65. РЫЖКОВ ОГПУ 96 "
66. ГАПОНОВ Ржев I 96 "
67. РУКОСУЕВ Окрик 97 "
68. БОРЩОВА ЦРК 97 "
69. ЯКОВЛЕВ ОГПУ 97 "
70. МИШКИН ОК ВКП/б 97 "
71. ГОРЮНОВ Горком 96 "
72. ГУСЕВ Ржев II 97 "
73. ЗАГАЛЬ Окр.КК..... 96 "
74. РЕЛЬНИКОВ 142 п. 97 "
75. ИВАНОВ Ральф 97 "
76. ТИМОВ О ВК 97 "
77. РАГУЗИН Радак. 96 "
78. КОШКРОВ Окрсуд 97 "
79. ДАВИДЮК Ржев 2 96 "
80. ПРАТ ИН Заптр. 96 "
81. СОКОЛОВ С/Союз 96 "
82. КОШЕЛЕВ Артдив.,. 97.

С Л У Ш А Л И:

Предложение т.БАТКОВА признать неправильными выборы в связи с захватом самозванцев на конференции.

П О С Т А Н О В И Л И:

Предложение тов.БАТКОВА отвергается делегатами конференции - 66 чел. и Одни вз./Бойков/ Конференция признает выборы и порядок работы конференции правильными.

С Л У Ш А Л И:

Т.МИШКИН: Конференция ряд вопросов поставила под углом намечания очередных задач работы Горкома. В/Ч-организации имеется ряд моментов, которые необходимо устранить .Вокруг основных вопросов надо напрячь более внимания. Я думаю, что споры имевшие место на конференции разрешены и парторганизация примется за практическую работу намеченную конференцией на пути достижения успехов и изжития недостатков и непримиримой борьбы со всякими уклонами внутри отдельных звеньев парторганизации.

Конференция закрывается пением Интернационала.-

ПРЕЗИДИУМ:

СЕКРЕТАРИАТ:

П Р О Т О К О Л

Заседания Мандатной Комиссии 2-й Горпартконференции ВКП/б/

От 25-го Мая 1930 г.

ПРИСУТСТВУЮТ: НАЗАРОВ, КОЗАРЕВ, СМИРНОВ

ПОВЕСТКА ДНЯ:

1. Проверка мандатов присутствующих на конференции
2. Проверка по социальному составу
3. Проверка по партстажу
4. Проверка по возрасту.

1. СЛУШАЛИ по 1-му вопросу: НАЗАРОВ- Горпартконференция состоит из 862 человек, из 31 ячеек, представительства полагается на конференцию от 7 человек-один. На конференцию явилось 132 делегата, из них красноармейцев 12 человек, которые не входят в Горпартконференцию. Из 4-х ячеек представлено по одному делегату больше.

ПОСТАНОВИЛИ: Представителям красной Армии 12 делегатам дать решающий голос. 116 делегатов от городских ячеек считать решающими голосами, 4 делегата совещательными: от Кирпичного завода т. ГОЛУБЕВА, от Туркшелка тов. КОВАЛЕВУ, от Маслозавода тов. РОМАНОВА, от Нарсвязитов. НОВОЖИЛОВА.

2. СЛУШАЛИ: По 2-му вопросу- НАЗАРОВ- Рабочих по социальному составу на конференции присутствует 101 человек, из них непосредственно работают у станка. От производственных ячеек 24 делегата, крестьян 13 делегатов, служащих- 17 делегатов, домохозяйка одна.

ПОСТАНОВИЛИ: Данный состав утвердить.

3. СЛУШАЛИ: По 3-му вопросу: НАзаров- Подпольщиков на конференции присутствует, вступивших до 1917 года-5 делегатов, В 1917 г.-9 делегатов, В 1918 году-12 делегатов, В 1919 г.- 13 делегатов, В 1920 году- 13 делегатов, В 1921 году- 2 делегата, В 1922 году-1 делегат, В 1923 году-5 делегатов, В 1924 году-7 делегатов, В 1925 году-14 делегатов, В 1926г.- 9 делегатов, В 1927 году- 9 делегатов, В 1928 году-25 делегатов, В 1929 году- 5 делегатов, В 1930 году-2 делегата.

ПОСТАНОВИЛИ: Утвердить.

4. СЛУШАЛИ: По 4-му вопросу- НАЗАРОВ- На конференции присутствует делегатов по возрасту: до 30 лет-43 делегата, от 30 до 40 лет-71 делегат и старше 40 лет- 18 делегатов.

ПОСТАНОВИЛИ: Утвердить.

ПРЕДСЕДАТЕЛЬ КОМИССИИ /НАЗАРОВ/

Ч Л Е Н Ы: /КОЗАРЕВ/
/СМИРНОВ/

Список делегатов
Ржевской горконференции.

№ мандатов.	Фамилия имя и отчество.	Пол.	Возраст.	Принадлежность к ВЛКСМ.	Социальное положение.	Парт. стаж.	Основная работа в данное время.	Был ли делегатом прошлой партконф.	Состоит ли членом Комитета отчитывающегося в работе.	Какой организацией делегирован.
I	ПУГАЧЕВ Иван Никитич.	Муж.	34	Нет.	Рабоч.	1924	КЛАДОВЩИК ЗАВ.	Был	Состоит	Яч. Сельмаш
V2	ЛЕВАЯ Наталья Павловна.	жен.	36	Нет.	Рабоч.	1928	РАБОТНИЦА ТУРКШЕЛК.	Был	Состоит	Яч. Туркшелк
V3	ЛУЧНИКОВ Николай Яковлевич.	Муж.	22	Член.	Рабоч.	1928	РАБОЧИЙ СЕЛЬМАШ.	Был	Состоит.	Яч. Сельмаш.
4	ГУСЕВ Николай Ал-дрович.	Муж.	30	Нет.	Рабоч.	1924	Сект. кол. Ржев II.	Нет.	Состоит	К-в Ржев II
5	ВЕНОВСКИЙ Дмитрий Федотович.	Муж.	30	Нет.	Рабоч.	1924	Инсп. труда	Был.	Нет.	Ржев II.
6	ЦВЕТКОВ Павел Петрович.	Муж.	30	Нет.	Рабоч.	1925	Инстр. УЧК-б.	Нет.	Нет.	Ржев II.
7	ЮШИН Василий Михеевич.	Муж.	31	Нет.	Крест.	1926	Курс. СПШ.	Нет.	Нет.	Яч. С.П.Ш.
8	АННУШКИН Павел Алексеевич.	Муж.	25	Нет.	Рабоч.	1925	Курс. СПШ.	Нет.	Нет.	Яч. С.П.Ш.
9	ИГНАТЧЕНКО Сергей Иванович.	Муж.	30	Нет.	Рабоч.	1918	Зав. СПШ.	Нет.	Нет.	Тоже.
I0	ГОНЧАРОВ Федор Игнатьевич.	муж.	36	Нет.	Крест.	1926	Курс. СПШ.	Нет.	Нет.	Тоже.
II	ГАПОНОВ Григорий Федорович.	Муж.	34	Нет.	Рабоч.	1920	Секр. яч. Ржев I	Нет.	Нет.	Яч. Ржев I
I2	ЛЫШКИН Константин Михайл.	Муж.	33	Нет.	Крест.	1920	Н-к отд. В/М.	Был	Нет.	Яч. Адмотд.
I3	НИКОНОВ Павел Захарович.	Муж.	27	Нет.	Рабоч.	1923	Отв. секр. Сов. СОС.	Нет.	Нет.	Яч. Типограф
I4	КОНОНОВ Василия Лаврентьев.	Муж.	32	Нет.	Служ.	1919	Пом. Окрсуда	Нет.	Нет.	Яч. Окрсуда.
I5	СОКОЛОВ Михаил Николаевич.	Муж.	35	Нет.	Служ.	1919	Зав. гаг. отд.	Был.	Нет.	Яч. Нарсвяз.
I6	РЫНКОВ Яков Ефимович.	Муж.	36	Нет.	Рабоч.	1919	Нач. фильт. отд.	Нет.	Нет.	Г.П.У.
I7	КОРНЕВ Алексей Степанов.	Муж.	35	Нет.	Рабоч.	1918	Нач. Секрот. ГПУ.	Нет.	Нет.	Г.П.У.
I8	ЯКОВЛЕВ Михаил Дмитриев.	Муж.	29	Нет.	Рабоч.	1919	Пом. Нач. Скр. отд.	Нет.	Нет.	Г.П.У.
I9	НАУМЕНКО Михаил Семенович.	Муж.	28	Нет.	Рабоч.		Пом. Упол.	Нет.	Нет.	Г.П.У.
20	ПАШКОВ Иван Сергеевич.	Муж.	31	Нет.	Служ.	1926	Ст. След.	Нет.	Нет.	Окрсуд.
21	БОГДАНОВ Николай Иванович.	Муж.	30	Нет.	Рабоч.	1923	Зав. склад.	Нет.	Нет.	Запстрой.
22	МЕРА Фриц Фрицович.	Муж.	44	Нет.	Рабоч.	1910	Зав. Налог. П/С.	Нет.	Нет.	Окрфо.
V23	ЛЕВОЦ Иосиф Игнатьевич.	Муж.	39	Нет.	Рабоч.	1928	СЛЕСАРЬ	Был	Нет.	Крас. Звезда
24	ГАЕВСКАЯ Ефросин. Иосифовна.	жен.	48	Нет.	Рабоч.	1920	Инструк. Охмилад.	Нет.	Нет.	Совбольница
25	КАСЬЯНЕНКО. Тихон Антонович.	Муж.	30		б/рабоч.	1917	Секретар. Горкома.	Нет.	Состоит.	Ржев П
26	МЫШКИНА Ал-дра Савельевна.	жен.	32	Нет.	Служ.	1919	Дом. хоз.	Нет.	Нет.	Адмотдел.

27	АЛЕКСАНДРОВ Павел Ал-дров.	Муж.	32	Нет	Рабоч.	1928	Пред.Груп. Печат.	Нет.	Нет.	Типография
28	ЛОШАКОВА Надежда Карпов.	Жен.	27	Нет.	Рабоч.	1928	Пред.МК СТС.	Была.	Нет.	ЦРК.
29	БЕРСЕНЬЕВ Ал-др Кириллович	Муж.	38	Нет.	Рабоч.	1923	Зав.АПО Горком.	Был.	Состоит	Ржев П.
30	БЕЛЯЕВ Ал-др Иванович.	Муж.	28	Нет.	Рабоч.	1925	СОРТИРОВ. РАБОЧ.	Нет.	Нет.	Лесозавод.
31	НОВОЖИЛОВ Николай Тимофеев.	Муж.	42	Нет.	Рабоч.	1920	Пред.Кол. по чистке	Нет.	Нет.	Нарсвяз.
32	СЫТОВ Ал-др Павлович.	Муж.	33	Нет.	Рабоч.	1918	Секрет. ячейки.	Нет.	Нет.	Ц.Р.К.
33	БЫКОВА Анна Николаевна.	Жен.	26	Нет.	Рабоч.	1927	Зав.Ц.Б-б	Нет.	Нет.	Политпросв.
34	НИКОНОВ Ал-др Петрович.	Муж.	29	Нет.	Рабоч.	1924	Зав.Скр-Здрав.	Нет.	Нет.	Совбольниц.
35	ДМИТРИЕВ Гавриил Васил.	Муж.	27	Нет.	Рабоч.	1927	Зам.Зав. Скрфо.	Был.	Нет.	Скрфо.
36	ИВАНОВ Сергей Дмитриев.	Муж.	26	Нет.	Рабоч.	1924	Секр.К-ва Ралф.	Нет.	Нет.	Ралф.
37	ИВАНОВ Иван Максимович.	Муж.	38	Нет.	Рабоч.	1923	ПОМ.ПОЛ-ВАЛЬНОГО	Нет.	Нет.	Винзавод.
38	ДНЕПРОВСКИЙ Сергей Васильев.	Муж.	34	Нет.	Служ.	1920	Экономис. Скрторгот.	Нет.	Нет.	Запторг.
39	СРЛОВ Василий Георгиев.	Муж.	36	Нет.	Раб.	1919	Зав.к-ром Союз.	Нет.	Нет.	Запторг.
40	АНДРЕЕВ Никита Дмитриев.	Муж.	35	Нет.	Рабоч.	1918	Директор Колодок.	Нет.	Нет.	Колодок.
41	БОЛЬШОВ Констан.Емельян.	Муж.	29	Нет.	Рабоч.	1928	Зав.Хоз-м	Был	Нет.	Лесозавод.
42	ПРОХОРОВ Иван Афанасьевич.	Муж.	49	Нет.	Рабоч.	1927	Секретарь МК с/с.	Нет.	Нет.	Сельхозкр.
43	КОШЕЛЕВ Васил.Владимир.	Муж.	32	Нет.	Служ.	1920	Военком АСН.	Нет.	Нет.	А С Н.
44	ЧЕРНЯЕВ Максим Иванович.	Муж.	29	Нет.	Рабоч.	1919	Сек.К-ва АСН.	Был	Член	А.С.Н.
45	ГОНЧАРОВ Макар Мануилович.	Муж.	23	Член	Кр-н	1930	Крас.арм.	Нет.	Нет.	А.С.Н.
46	СЕМАНЖЕНКОВ Василий Алексеев.	Муж.	24	Нет.	Кр-н.	1930	Мл.к-р.	Нет.	Нет.	А.С.Н.
47	ЕРМАКОВ Михаил Максимов.	Муж.	24	Член.	Кр-н.	1928	Торг КОМ	Нет.	Нет.	А.С.Н.
48	ПЕТРОВА Татьяна Андреевна.	Жен.	25	Нет.	Кр-ка	1927	Безраб.	Нет.	Нет.	Туркшелк.
49	ИВАНОВ Петр Константин.	Муж.	34	Нет.	Служ.	1920	Зам.Секр. СИК.	Был	Нет.	С.И.К.
50	ГРИНКОВ Никол.Степанов.	Муж.	30	Нет.	Служ.	1922	Зав.СКРОНС	Был.	Нет.	яч.Педтехн.
51	ГРУНЦЕВ Павел Павлович.	Муж.	24	Нет.	Кр-н	1928	Ком.отдел.	Нет.	Нет.	яч.8 От.роты
52	ТОРОПЧЕНКОВ Ал-др Петрович.	Муж.	27	Нет.	Рабоч.	1925	Секретарь ячейки.	Нет.	Нет.	яч. ф.Колод.
53	БОЙЦОВА Агрип. Максимов.	Жен.	28	Нет.	Рабоч.	1928	Зав.Оргот. ЦРК.	Нет.	Состоит	яч.ЦРК.
54	КОМИССАРОВА Ефросин.Васильевна.	Жен.	24	Нет.	Рабоч.	1928	ПРЕДЗАВКОМ	Нет.	Нет.	яч. Винзавод
55	КУДРЯВЦЕВ Михаил Григорьев.	Муж.	35	Нет.	Рабоч.	1921	Зав.Семен. баз.	Был.	Нет.	яч.Льноводс.
56	ГВОЗДЕВ Андрей Иванович.	Муж.	32	Нет.	Кр-н	1918	Врем.исп. Завторгот.	Нет.	Нет.	яч.Торготд.

57	МУЗЫРЕВ Петр Петрович.	Муж.	47	Нет.	Рабоч.	1925	ПОМ.МАШИНИСТ.	Нет.	Нет.	Ржев I
58	СИЛИНА Татьяна Евстаф.	Жен.	24	Нет.	Жр-ка	1926	СПШ. Курсант	Нет.	Нет.	С.П.Ш.
59	ГРАЧЕВ Герасим Артемьев.	Муж.	37	НЕт.	Рабоч.	1917	Директор Туркшелк.	Нет.	Нет.	Туркшелк.
60	ЧЕРНЫГЕВ Михаил Иванович	Муж.	26	Нет.	Рабоч.	1928	ПРЕД.МК.	Был	Нет.	Ржев I
61	СТЕПАНОВ Алексей Михайлов.	Муж.	30	Нет.	Служ.	1925	Зав.ОКРФО	Нет.	Нет.	Окрфо.
62	РАТНИКОВА Анна Георгиевна.	Жен.	29	Нет.	Рабоч.	1924	ПОЛИГРОВЩ.	Была Ир.	Нет.	Склад 40
63	МУРАШЕВ Илья Георгиевич.	Муж.	48	Нет.	Рабоч.	1927	ШОРНИК.	Нет.	Нет.	г.Колодок.
64	КУЗЬМИН Никита Кузьмич.	Муж.	39	Нет.	Рабоч.	1928	Цех.Мастер	Нет.	Нет.	-"-
65	БОЛКОВ Ал-др Гаврилов.	Муж.	37	Нет.	Рабоч.	1925	СТРОИТ. Десятник.	Был.	Нет.	Яч.Горкомх.
66	ЮЩУК Надежда Николаев.	Жен.	37	Нет.	Рабоч.	1927	СЕДЕРЩИЦА	Нет.	Нет.	г.Рало.
67	ВАГАЛЬ Павел Андреевич.	Муж.	40	Нет.	Рабоч.	1917	Секретар. П.К.Р.	Был.	Нет.	Спиртзав.
68	БЕРСЕНЕВА Евдокия Антоновна.	Жен.	33	Нет.	Рабоч.	1929	ЧЕРНОРАБ. Ржев II.	Нет.	Нет.	Ржев II
69	АБРАМОВ Иван Николаевич.	Муж.	29	Нет.	Рабоч.	1925	Н-к ЖКУ.	Нет.	Нет.	Ржев I.
70	ТИТОШЕНКО Андрей Антонович.	Муж.	27	Нет.	Рабоч.	1927	КУРС.РАЛО.	Нет.	Нет.	Р А Л О.
71	БОЛКОВ Сергей Никифоров.	Муж.	32	Нет.	Рабоч.	1925	Инстр.П/С.	Нет.	Нет.	Потребсоюз.
72	НИКИТИН Владимир Никол.	Муж.	42	Нет.	Служ.	1917	Директор Ралф.	Был.	Нет.	Р А Л О.
73	СОЛДАТОВ Андрей Прокофьев.	Муж.	29	Нет.	Раб.	1924	Кр-ц.	Нет.	Нет.	142 полк.
74	ОСОКИН Алексей Дмитриев.	Муж.	34	Нет.	Рабоч.	1918	Н-к Адмот	Был.	Нет.	Адмотдел.
75	КАРПУН Яков П.	Муж.	48	Нет.	Рабоч.	1917	ТОКАРЬ ПО МЕТАЛ.	Нет.	Нет.	Колодок.
76	СЕЛЕЗНЕВ Иван Васильевич.	Муж.	35	Нет.	Рабоч.	1920	Стделком. Охраны.	Нет	Нет.	Охрана.
77	ИГНАТЬЕВ Яков Андреевич.	Муж.	26	Нет.	Рабоч.	1929	Стрел.окр.	Нет.	Нет.	Охрана.
78	ЯРОШЕВИЧ Ал-др Никол.	Муж.	35	Нет.	Рабоч.	1920	КОНДУКТ.	Нет.	Нет.	Ржев II.
79	БАУМАНОВ Георг.Иванович.	Муж.	29	Нет.	Рабоч.	1928		Нет.	Нет.	Колодок.
80	МОРОЗОВ Петр Филиппович.	Муж.	34	Нет.	Кр-н.	1919	Инструкт.	Нет.	Нет.	Потребс.
81	КРИВОШЕИН Василий Иванович.	Муж.	39	Нет.	Рабоч.	1927	МАШИНИСТ	Нет.	Нет.	Горюмхоз.
82	ЛЕВИН Гавриил Матвеев.	Муж.	42	Нет.	Рабоч.	1917	Пред.Горс	Нет.	Нет.	Горюмхоз.
83	НИКИФОРОВ Иван Федорович	Муж.	25	Нет.	Рабоч.	1927	ТОКАРЬ.	Был.	Чл.	Ржев I
84	НОНАМАРЕВ Мих. Ефимович.	Муж.	34	Нет.	Рабоч.	1925	Слуш. СПШ	Нет.	Нет.	С.П.Ш.
85	ГАРТМАН Андрей Андреев.	Муж.	36	Нет.	Рабоч.	1913	Предпр.ЦРК	Нет.	Нет.	Ц.Р.К.
86	ВОРОНОВ Иосиф Иосифов.	Муж.	30	Нет.	Рабоч.	1925	Пред.ЖЗК.	Нет.	Нет.	Г.К.З.

87	СМИРНОВ Илья Ильич.	Муж.	29	Нет.	Рабоч.	1919	Зам.Секр. ОК.	Был.	Нет.	Кр.Звезда
88	АКИМОВ Иван Павлович.	Муж.	30	Нет.	Кр-н.	1925	Кр-ц.	Нет.	Нет.	142 полк.
89	СОВВОВ Николай Никиф.	Муж.	25	Нет.	Рабоч.	1926	В/служ.	Нет.	Нет.	142 полк.
90	СИЛЕНЕК Мария Яновна.	Жен.	42	Нет	Служ.	1918	Чл.Окрсуд.	Нет.	нет.	Окрсуд.
91	ОСИПОВ Ал-др Иосиф.	Муж.	36	Нет	Служ.	1920	Редактор	Был	Член.	Типограф.
92	СОЛОВЬЕВ Григор.Петрович.	Муж.	32	Нет.	Рабоч.	1920	В/служ.	Нет.	Нет.	Склад 40
93	ДУНАЕВСКИЙ Степан Кузьм.	Муж.	31	Нет.	Рабоч.	1928	Прид.ОЗК.	Нет.	Нет.	-"-
94	ЦВЕТКОВ Сергей Дмитриев.	Муж.	35	Нет.	Служ.	1928	Зав.хоз. ЦРК.	Нет.	Нет.	Ц.Р.К.
95	ЗЕМЛЯКОВА Валент.Васильев.	Жен.	32	Нет.	Служ.	1928	Зав.П/Отд. ка	Нет.	Нет.	Потребсоюз
96	ГРОМОВ Иван Кондратьев.	Муж.	29	Нет.	Кр-н	1926	Кладовщик	Был.	Нет.	Потребсоюз
97	КУЛИКОВСКИЙ Ал-др Антонович.	Муж.	40	Нет.	Рабоч.	1917	ЗАВ.ХОЗ.	Нет.	Нет.	Г.М.З.
98	РОМАНОВ Алексей Яковлев.	Муж.	37	Нет.	Рабоч.	1918	Директор.	Нет.	Нет.	Г.М.З.
99	РЖАНОВ Иван Васильевич.	Муж.	34	Нет.	Рабоч.	1925	Зам.Нач.ст.	Нет.	Нет.	Ржев II
100	МЫШКИН Юрий Сократович.	Муж.	35	Нет.	Служ.	1912	Секр.ОК.	Был.	Член.	Р А Л Ф
101	КОЛЕСНИКОВ Михаил Васильевич.	Муж.	22	Член.	Раб.	1929	Военслуж.	Нет.	Нет.	142 полк
102	ИВАНОВ Михаил Иванович.	Муж.	42	Нет.	Рабоч.	1919	Зав.склад. ЦРК.	Нет.	Нет.	ЦРК.
103	РУКОСУЕВ Никол.Николаевич.	Муж.	34	Нет.	Служ.	1919	Секр.СИК	Нет.	Нет.	Горюм.
104	МАКАРЕВИЧ Иван Дмитриевич.	Муж.	42	Нет.	Рабоч.	1917	Инженер.	Нет	Нет.	Ржев II
105	ФРАНЦУЗОВ Ефим Демьянович.	Муж.	38	Нет.	Служ.	1920	Раб.СГПУ	Нет.	Нет.	Ржев II
106	ИГНАТЬЕВ Михаил Сергеевич.	Муж.	37	Нет.	Рабоч	1928	МАШИНИСТ	Нет.	Нет.	Ржев II
107	КУЛИКОВ Григорий Владимир.	Муж.	29	Нет.	Рабоч.	1925	СГПУ.	Был.	Нет.	Ржев I
108	ВАСИЛЬЕВА Пелагея Ефимовна.	Жен.	34	Нет.	Рабоч.	1929	Завхоз б-цы.	Была.	Член.	Ржев II
109	ДРОЗДОВ Илья Васильевич.	Муж.	33	Нет.	Рабоч.	1919	Зам.Пред. ЦРК.	Нет.	Нет.	ЦРК.
110	ПРАТКИН Иван Петрович.	Муж.	38	Нет.	Рабоч.	1928	Зав.Запторг.	Нет.	Нет.	Запторг.
111	ТОРОПЧЕНОВ Василий Ильич.	Муж.	32	Нет.	Рабоч.	1928	Зав.баз...	Нет.	Нет.	Скрыльгород.
112	УШАКОВА Пелагея Петровна.	Жен.	44	Нет.	Рабоч.	1929	Пред.цех. Бюро РАЛ.	Нет.	Нет.	РАЛФ.
113	ПОЯРКОВА Капитал.Дмитриевна.	Жен.	32	Нет.	Рабоч.	1928	СКРТ.ЛЬНА.	Нет.	Нет.	РАЛФ.
114	ЛАНСКИЙ Констан.Васильев.	Муж.	29	Нет.	Рабоч.	1926	СКРТЛЬН?	Нет.	Нет.	РАЛФ.
115	ГОЛУБЕВ Михаил Иванович.	Муж.	31	Нет.	Рабоч.	1929	СТР.РАБ.	Нет.	Нет.	Кирпавод.
116	ОБ"ЕДКОВ Петр Иванович	Муж.	33	Нет.	Рабоч.	1917	Директор зав.	Нет.	Нет:	Кирпавод.

II7.	ФЕДОРОВ Иван Константин.	Муж.	34	Нет.	Рабоч.	I9I9	Учащийся	Нет.	Нет.	СШ.
II8.	БАРАНОВ Сергей Иванович.	Муж.	27.	Нет.	Служащ.	I92I.	Зав.культ сектором.	Нет.	Нет.	Педтехникум
II9.	КОВАЛЕВ Иван Ильич.	Муж.	28.	Нет.	Рабоч.	I928.	СЛЕСАРЬ.	Нет.	Нет.	Ржев II.
I20.	ИВАНОВ Алексей Иван.	Муж.	29.	Нет.	Рабоч.	I928.	КОТЕЛЬЩИК.	Нет.	Нет.	- " -
I2I.	ЕРМАКОВА Анна Андреевна.	Жен.	36.	Нет.	Рабоч.	I925.	Учащийся	Да.	Нет.	СШ.
I22.	ПЕРЕНЯНЦЕВ Иван Николаевич.	Муж.	34.	Нет.	Рабоч.	I926.	Адмотдел.	Нет.	Нет.	Адмотдел.
I23.	СОЛОВЬЕВ Владимир Петрович.									
I24.	РОЗОВ Василий Иванович.	Муж.	40.	Нет.	Рабоч.	I929	Завед. производ.	Нет.	Нет.	ЦРК.
I25.	ЛАРИОНОВ Михаил Григорьев.	Муж.	23.	Нет.	Рабоч.	I928	Пропаган! ВЛКСМ.	Да.	Нет.	I42 полк.
I26.	КОВАЛЕВА Эфирь Сам.	Жен.	32.	Нет.	Рабоч.	I920.	Зав.жен.	Да.	Да.	Туркшелк.
I27.	КОНДРАТЬЕВА Ал-дра Андр.	Жен.		Нет.	Рабоч.	I926	ЗАВХОЗ.	Нет.	Нет.	Ржев I.
I28.	КОДИК.	Муж.	33.	Нет.	Рабоч.	I9I8	Аг.ПУ.	Нет.	Нет.	Ржев 2.
I29.	НАЗАРОВ Иван Дмитр.	Муж.	40.		Рабоч.	I905.	Директор	Нет.	Нет.	Винзавод.
I30.	ВЕСЕЛОВ.	Муж.	28.		Рабоч.	I927	СЛЕСАРЬ.			Ржев I.
I3I.	НАРЫШКИН ПАВЕЛ СТЕПАНОВ.	Муж.	45.	Нет.	Рабоч.	I905.	ОкрКК.	Нет.	Нет.	ОкрИК.
I32.	РЯДЧИКОВА Валентина Лавр.	Жен.	27	Нет.	Рабоч	I928	Зам.	Да.	Да.	ОрЗУ.
I33.	ПАВЛОВ Борис Ильич.	Муж.	24.	ВЛКСМ	Рабоч.	I927	Секр.Окр.	Да.	Да.	Туркшелк.

"Твердое" — 21 г / 26 г + 5 } = 20% (максимум!)

Ржев II = 15 — всего — раб. от станка — 4

РайФО = 7 — 2

Остальные
1. Секр. К-ва
2. Инстр. перед
3. Инстр. Чека
4. Секр. горкома
5. Зав Отд горкома
6. Нач нач-ка связи
7. Инженер
8. ОПУ
9. Завед военкомат
10. Кондуктор
11. Ас. ГПУ

1. Директор
2. Журналист
3. Секр. К-ва
4. Секр. О.К
5. Нач. Черкизовбюро

Всех Стран Соединяйтесь

ВСЕСОЮЗНАЯ
Коммунистическая Партия
(БОЛЬШЕВИКОВ)
РЖЕВСКИЙ ГОРОДСКОЙ
РАЙОННЫЙ КОМИТЕТ

Отдел Орг.
12 июня дня 1930
№

РЖЕВ Западной области телефон 3

г. СМОЛЕНСК. ЗАП.

г. СМОЛЕНСК. ЗАП.ОБКОМ ВКП/б/.

При сем препровождается окончательный текст протокола собрания парт.актива гор. РЖЕВА от 19-го Июня 1930г. просмотренный членами президиума, во изменении материала отданного нарочной почтой на имя тов. ИВАНОВА.

Управделами Горкома ВКП/б/

Копия

П Р О Т О К О Л.

Собрания Окр. и Гор.парт.актива города РЖЕВА.

19-го И ю н я 1930 года.

ПРИСУТСТВОВАЛО всего - 149 человек. Из них рабочих от станка - 49чел. и 8 красноармейцев.

Собрание открывает тов. КАСЬЯНЕНКО.

Тов. КОМИССАРОВ вносит предложение избрать состав Президиума персональным порядком в составе т.т. МЫШКИНА, КАСЬЯНЕНКО, УНГУР, ПОТЕМКИНА и др. Внесено так же предложение избрать президиум в составе членов Бюро Горкома. Большинством голосов принято предложение избрать Президиум в составе членов бюро Горкома. Дополнительно внесено предложение избрать в состав президиума т.т. МЫШКИНА, ИВАНОВА, УНГУР, ИЛЬКОВА. Предложение принято.

Состав президиума сконструирован из следующих т.т.Касьяненко,Левандович,Рагузин,Рыков,Рябик,Иванов,/Ралф/, Муравьев, Гусев, Левин, Унгур, Андреев -/ Колодок/, и т.т. Мышкин, Иванов -/ Обком/, Унгур -/ ОБКК/, Ильков, Потемкин.

ПОВЕСТКА ДНЯ:

РАССМОТРЕНИЕ ПОДАННЫХ В ОБЛ.КК"а и ОБКОМ ЗАЯВЛЕНИЙ НЕКОТОРЫХ ЧЛЕНОВ Гор.ПАРТ.ОРГАНИЗАЦИИ О НЕПРАВИЛЬНОМ ПРОВЕДЕНИИ ГОР.ПАРТ. КОНФЕРЕНЦИИ.

С л у ш а л и:

Зачтение и разбор заявлений - Зачитывает т. ИВАНОВ - ОБКОМ-. а/ Тов. КАЛЧИГИНА - заявление о неправильном проведении Гор.парт.конференции и неправильном избрании тов. КАСЬЯНЕНКО секретарем Горкома на Пленуме Горкома 22-го Апреля 1930г. б/ Заявление тов. ЕГОРОВА о неправильном проведении Гор.парт.конференции, о неправильном избрании тов КАСЬЯНЕНКО секретарем Горкома и неправильном руководстве организации со стороны ОК. в/ Заявление т. ОВСЯННИКОВА о неправильном проведении гор.парт.конференции. В заключении тов. ИВАНОВ - обоб сообщение заканчивает предложением отнестись серьезнее к заявлениям и не [illegible]

лишь на то, что их не-ли порочные люди, как говорят не которые, что это склока, врунда, сплетни.

Нужно тщательно обсудить высказанные заявления, так же дать общую характеристику конференции и состояния руководства.

Нужно сказать правильно ли прошла Гор.конференция - занималась ли она принципиальными вопросами, были ли даже зажим на конференции и преследование за самокритику. Были ли нарушения внутри партийной демократии например при выборах секретаря, как вскрыть недостатки в работе Горкома и поднять его авторитет. Нужно отметить, сумела ли конференция создать вдохновение в выполнении задач партии.

Внесено предложение дать справку С кретарю Горкома тов. КАСЬЯНЕНКО о ходе парт.конференции.

Тов. ИНГУР / Обл.КК/ - вносит предложение данной справки не давать, так как многие из делегатов здесь присутствуют.

Большинством голосов решено дать слово тов. КАСЬЯНЕНКО.

Тов. КАСЬЯНЕНКО - / Горком/ - В числе Президиума Гор.конференции членов бюро ОК было всего - 3. Поэтому не верно, что в составе Президиума были только Ответ.работники. Председательствование происходило по очереди а тов. МИШКИН председательствовал на I заседании. Тов. КАЛЧИГИН еще до конференции подал заявление в бюро Горкома старого состава об отпуске его на организации, что и было ему разрешено. Тов. ОВСЯННИКОВ так же ранее до конференции просился послать на работу в ГИЗ, освободив от работы в парт.аппарате, очевидно он учитывал, что был под судом, что было принято во внимание и Горкомом. На конференции было из 128 делегатов, рабочих от станка - 35, а если брать по социальному положению, то всего рабочих было - 101 человек, это нужно учесть, так как среди рабочих много выдвиженцев, которых нельзя считать аппаратчиками Служащих на конференции было - 17. Нельзя считать, что был какой нибудь зажим на конференции или на правильные выборы, так как при голосовании ряда кандидатур они получили более 80-90 голосов / РЯСИК,МУРАШКВ и т./ Предложений о перенесении конференции на другой день со стороны делегатов не было. Аппарат Гор.парт.организации здоровый за исключением

отдельных лиц. Производственные ячейки города прорабатывая решения Г родской и Окружной парт.конференции, где заострялся вопрос так же о неполадках имевшихся на Гор.парт.конференции и рабочие коммунисты одо рили решения.

П Р И Н Я Л И:

Тов. ОБ"ЕДКОВ - / Директор Кипр.завода/ - Как участник Гор.парт.конференции заявляю, что изложенное в заявлениях поданных в Обл.КК"а не верно в целом. В организации есть местничество, с чем я встретился когда обследовал ячейку ЦРК и когда Горком принял мерч против зажима самокритики, существовавшего в ячейки ЦРК, то тов. ОВСЯННИКОВ и ЕГОРОВ бывшие в той ячейки начали обвинять ОК и Горком в зажиме самокритики, будучи виновными в этом сами: ОВСЯННИКОВ развалил инзалидную кооперацию и потом был под судом, так же и БЕРСЕНЕВ по Лесозаводу. Группа пыталась лишь дискредитировать КАСЬЯНЕНКО и других. Зажима самокритики нет, не было и на конференции. Меня эта группа хотела завербовать к с себе. ОК проводил верную политику. Тов. КАСЬЯНЕНКО в среде партийцев авторитет имеет. Эта группа не довольна тем, что она не завоевала авторитет и большинства.

Тов. НИКОНОВ - / яч. ТИПОГРАФИИ/ - На конференции была подработка с стороны этой группы. Как меня сегодня БЕРСЕНЕВ спросил: " Помнишь поведение делегации ОГПУ на конференции / намекая этим на то, что эта делегация яко бы действовала на конференции как ГПУ, а не как члены партии./" Кроме того БЕРС НЕВ спросил меня: " как ты, куда?" Все это говорит за то, что есть определенная группа. ОВСЯННИКОВ не однократно говорил секретарю Горкома при мне об освобождении его от работы в Горкоме, так что не верно, то что он не заявлял. Обо мне было решение Горкома еще до конференции направить на производства. Выдвигали меня в Горком не с ньорен-конвент, а делегация типографии, которая меня сняла с обсуждения. Все решения конференции верны.

Тов. ГРИНЬКО - / Зав. ОкрОКО/ - Группа этих товарищей, подавших заявления, не говоря о личностях состоящих в ней, не имеют принципиальных установок, а имеют личные счеты. Карточки были проиграны и личность тов. КАСЬЯНЕНКО ясна, карточка не принцип а форма, так как об работнике оценка дается по работе, а не по формальностям. На конференции были допущены отдельные ошибки в частности поспешность при голосовании тов. ИЛЬИНОВА, и в силу спешки не было сразу дано слово Ковалевой, но это сразу не было исправлено. Второе, когда постановили о поведении данной группы и ошибки ее/ тов.выступление тов. ВАГАЛЬ с сообщением о том, что группа готовит заявление в ЦКК, об этом говорить было не нужно.

Мое предложение: заявление группы мелочь, а не принцип, за эту мелочь группа должна быть наказа. Надо признать некоторые ошибки на конференции. Надо создать решительный перелом в организации и дружно сплочением изжить нездоровые явления.

Тов. ЮРИЕВ - / ОГПУ/ - В заявлениях о мне и работниках ОГПУ видна политическая неграмотность в виде не понимания =сущности работы ГПУ. Поданные заявления смешивают функции ГПУ с функциями котрольных комиссий, в то время как ГПУ таковым не является, а борется исключительно с контр-революцией. Тов. КАЛЧИГИН являясь секретарем конференции, хотя я выступал всего 2 раза, но тов. КАЛЧИГИН не занес эти выступления в протокол,а затем врет в своем заявлении, что я выступал 4 раза и это не случайность. От ячейки ОГПУ было Три делегата, делегация поручила выступать от нас тов. РЫКОВУ. Часть заявлений, где указывается об ошибках по коллективизации и т.п. уже указано и в решениях самого ОК на 5-ом Пленуме. Подача заявлений - не желание помочь организации, а расстроить ее работу. Надо поддержать решения делегации Гор.парт.конференции на 2-ой Окр.парт.конференции по вопросу о поведении данных товарищей. Вместе со своей организацией актив изживает эти болезни отдельных лиц. Долг Обкома нам в этом помочь.

Тов.ЛЕБЕДЕВ - / Горсовет/ - Конференция дала зарядку и создала нормальное условие работы организации. Попытка группы создать склоку началась еще до конференции, в виде разговорчиков : " Надо сделать так что бы секретарем Горкома был БЕРСАНЕВ, он свой". Это заявил тов. КАЛЧИГИН. Кроме того он заявлял, что от Окружного руководства все бегут, не приводя к тому ни каких фактов. Тов. Берсенев по выводам ОК по работе Горкома говорил, " что с ними нельзя согласиться", создавая тем самым группировочные настроения. Тов. ЕГОРОВ начал на Окр.парт. конференции и Городской провоцировать Бельскую делегацию в частности т тов. ЖИГАРЕВА, но это ему не удалось. Надо заставить группу признать ошибки.

Тов. РЫНКОВ - / ОГПУ, член Горкома/ - Многим товарищам не понравилось проведение Гор.парт.конференции потому что она дала должный отпор группе. Ни какого заявления самокритики не было. Голосованием в Горкоме, вопреки моему предложению, хотя и не верному, голосовать списком было проведено персонально. Тов. КОВАЛЕВА не выступала на совьорен-ко вента против ИЛЬКОВА, а на конференции выступает против, это не по большевистски, работа после конференции идет усиленно. В отношении авторитета тов. КАСЬЯНЕНКО надо сказать, что он есть. Комиссии Обл. КК"а надо почистить организацию от гнили.

Тов. ЛЕВОЦ - / Красная Звезда/ - Тов. ОВСЯННИКОВ и БЕРСЕНЕВ для своей реабилитации просят себе от ячеек характеристики, якобы для создания себе авторитета, вместо признания ошибок они тем самым создают склоку. ЕГОРОВ сам начудил в комсомоле. ВОЙКОВ был безработным, как снятый за безобразия и когда ему не дали работы ответственной, то он о обиделся. Замена самокритики не было. Как счетчик на Гор.парт.конференции заявляю, что голосование верно подсчитано. Ни какой записки мне МЫЛЬКИН о внесении резолюции по оценке Горкома не давал.

Тов. МАКАРЕВИЧ - (Фрагмент II) - Не все отмеченное на конференции изложено в заявлениях, например о мануфактуре и др.дрязги, которые говорились группой. Ни какого зажима в проведении конференции не было. Выступление БОЙКОВА была и защита бывшего Пред.Горсовета КОСАРЕВА и др. не довольных ОК за его твердую политику. Своим резким поведением они вызвали осуждение от конференции . Мы должны быть сплочены, не занимаясь разбором дрязг, которые нам преподносит группа, вместо дела социалистического строительства. Конференция своим голосованием сама отвергла утверждения о зажиме самокритики.

Тов. ИРАТКИН - / Заптторг/ - Зажима самокритики на конференции не было. В части писем группа надо учесть, что в ячейке ЦРК от куда является тов. ЕГОРОВ и ОВСЯННИКОВ именно был зажим самокритики, а Горком и ОК это вскрыли. От сюда обида на Горком.

Тов. РУКОСУЕВ - / ОИК / - ни какого зажима на Гор.парт.конференции не было. Основные вопросы Гор.парт.конференции обсуждены широко по деловому. Все высказывались по порядку. Группа во время обсуждения серьезных вопросов выдвигала мелочи, но конференция этого не допустила. Деловым порядком и персонально вопрос о кандидатурах обсуждался на сельоренконвенте. Конференция признала 68 голосами голосование по всем вопросам правильным. Сама конференция поручила проверку вопросов о тов. КАСЬЯНЕНКО президиуму, ОК и ОКК, что и было сделано. Поэтому вполне естественно было выступление тов. КОРНЕВА. Актив Окр та и города здоров, об это говорят успешно проведения кампаний и других работ.

Тов. БЕРСЕНЕВ - / быв.Зав. АПО Горкома/ - ОБ"ЕДКОВ сам занимался вместо работы исканием в кирпиче контр-революции. Тоже не прав тов. НИКОНОВ На 5-ом Пленуме ОК выступление тов. АРКАДЬЕВА / Пропгруппа ЦК/ задерживалось и прерывалось тов. МЫШКИНЫМ. На Гор.парт.конференции тов. МЫШКИН искусственно задерживал прения / Егоров был записан 3, дали - 37/. Я сам ходил 4 часа чтобы получить гостевой билет на Окртпарт.конференцию, оче-

видно боялись моей критики. Подсчет был не верный МЫШКИНЫМ во время выборов. Когда требовалось, выступала " тяжолая артиллерия", в виде членов бюро Окружкома. Я пытался говорить и ЕГОРОВ но мне не дали. Если Обл.КК"а не разрешит заявления, то это будет решать ЦКК. Надо КАСЬЯНЕНКО обозвать в распоряжение Обкома.

Тов. БАРАНОВ - / ОСПС / - Городская конференция прошла правильно. Ее решения вполне верные. Я был вначале конференции в не котором недоумении, но когда услышал выступление КОВАЛЕВОЙ против ИЛЬКОВА, а так же увидел как ОВСЯННИКОВ агитировал и собирал группы на площади во время демонстрации конференции то я убедился, что здесь склока, гниль.

Не особенно четко на конференции проводилось голосование тов.ИЛЬКОВА, когда не дали высказаться за него мне и КОВАЛЕВОЙ против, но все же эта ошибка исправлена и вопрос исчерпан. Не которые кандидатуры, выдвигаемые после заседания сеньорен-конвента непосредственно на самой конференции были не вполне серьезны и были случаи выдвижения партийцев замеченных в пьянстве. Такие кандидатуры самой конференцией отводились и вполне естественно прошли товарищи, выдвинутые сеньорен-конвентом. О моем выступлении в гор. Белом, заявление тов. Егорова не верно, так как мною были отмечены ошибки ОК. Гор.парт.конференция проходила правильно и решения ее верны.

Тов. СМИРНОВ - / железная дорога/ - Говорит, что решения Гор.парт. конференции когда прорабатывались на ячейковых собраниях, то собрании работу конференции оценили правильной и линию правильной. Все то что говорится обиженными товарищами ни как нельзя расценивать иначе как личная подкладка сведение счетов. По мнению обиженных тов. необходимо изменить руководство парт.организации, эти товарищи важности вопроса единства партии не понимают и пытаются подрывать работу и авторитет руковод-ства

Тов. ЩЕРБАКОВА - / Туркмелк/ - Тов. Берсенев говорит, что был зажим самокритики на 5-ом Пленуме Горкома это не верно, потому что Пленумом руководил сам Берсенев. Тов. Ковалева пыталась меня провоцирова на выступлении против Горкома. Тов. Овсянников в настоящее время оперирует на партруководства беспартийной масса. / в саду Томского - Ленскому, вычищенному из кооп.аппарата/.

Тов. МЕГУКИН - / Железная дорога/ - Говорит, есть стать на точку зрения подавших заявлении то получается, что руководство заключается в КАСЬЯНЕНКО, и что если отозвать КАСЬЯНЕНКО, то получится оздоровление организации. Такое понимание не верно, вредно. Здесь есть личная подкладка. Мандатная комиссия установила, что делегатов присутствовало 128. При голосовании тов. КАСТЯНЕНКО получилось 75% за. Если принимывать зажим самокритики, то нет ни каких оснований, а что не выскалось 50% делегатов на конференции, то это потому что растет активность масс и эта активность не соответствовала распорядку работы конференции, не было возможности времени больше высказаться.

Тов. ЩУК - / Ралф/ - Конференция разрешила принципиальные политичческие вопросы. Группа БОЙКОВ, БЕРС НЕВ и др. пытались навязать конференции споры, из за того чтобы подорвать авторитет тов. КАСЬЯНЕНКО. Голосование при выборах в Горком проходили на полнейшей демократии персонально. Тов. БОЙКОВ пытался свести счеты в адрес РЯСИК и тов. КАСЬЯНЕНКО.

Тов. ЕГОРОВ - / яч. ОКРИК/ - Справка ЛЕВОЦ - в том, что вд деле ЕГОРОВА из Сибири обвинение снято. ЛЕБЕДЕВУ - я не агитировал за бло: на Окружной парт.конференции. Мне не давали даже гостевой билет на Окр.парт.конференцию- и только тогда предос тавили когда Орг.Отдел Окружкома дал распоряжение Горкому выдать. Это не есть вылазка груп ны, это есть тактичность членов партии, когда они подают заявление в КК. Прения не идут правильно не по основным принципиальным вопрос

а Гор.парт.конференция разрешала вопросы принципиальные. ОК не хочет признать своих ошибок, а мы ходим исправить ряд ошибок ОК а не против руководства и линии ОК вообще. Почему ОК не признает действительно до конца по большевистски ошибки, по коллективизации, а признает лишь ошибки в части обобществления скота, дело в тех темпах, которые ОК взял по коллективизации Округа и районах. В перестройке работ нет ни какого перелома, а между тем это отмечено лишь по городу. Почему ОК не реагировал на усиление самоубийств, хотя за самоубийства происшедшие во время работы УК, ОК решительно привлекал к ответственности/ например дело Трапезниковой/ - это результат того что ОК не дает твердой установки в работе с интеллигенцией. Тов. КАСЬЯНЕНКО я рассматриваю не личность а возможность обеспечения политической линии в руководстве Горкомом. Как примеры: тезисы к 16-му парт.с"езду написанные Горкомом, допущенно ряд политических ошибок, благодоря не умению и политической малограмотности секретаря.

Тов. КОМИССАРОВ - / Туркшелк/ - Тов. ЕГОРОВ говорит не верно, наличии в организации группы есть. В подтверждении этого восхищения Ковалевой и Овсянникова в тот момент приезда Егорова. Члены ячейки Туркшелка Ковалева и другие которые говорят о зажиме самокритики не устранили моментов зажима самокритики в своей ячейки.

Тов. КЕТЛЕР - / Пред.ОКРКК/ - Товарищи делают не правильно анализ по существу заявлений этих товарищей подавших заявления, нельзя рассматривать как группу, как оппозицию, это есть тактичность члена партии, которые пытаются разрешить сомнительные для них вопросы в своем партийном коллективе. Случаи зажима самокритики на конференции были / не давали высказываться по кандидатурам/ , но товарищи подавшие заявления зашли далеко. Эти товарищи подрывают работу партии, нужно строже отметить в своем постановлении. Они концентрируют мелочные факты. Совершенно не понимают принципиальных вопросов.
/ ОВСЯННИКОВ /.

Тов. ПАВЛОВ - / ОК ВЛКСМ/ - Ответ о правильности линии Горкома. Горком сделал многое в части борьбы с правым уклоном на практике и левы ми загибами и конференция оценила политическую линию Горкома верной и работу удовлетворительной. Зажима самокритики на конференции не было, есть ряд фактов в подтверждении сего. По существу заявлений, дляя правды в заявлениях есть, как то, не достаточный % рабочих от станка делегатов конференции, в этом недостаток Горкома. Внимание конференции на основных принципиальных политических вопросах было сосредоточено, но одновременно, было и отвлечено отдельными личностями к мелочам. Практическая работа в новом составе Горкома, ее можно рассматривать только с хорошей стороны, проявление инициативы, размах работы по городу.

Тов. СМИРНОВ - / ОК / - Самокритика на конференции была обеспечена в полной мере, это подтверждает ряд фактов: ход самой конференции, решения Гор.парт.конференции ячеек, решения конференций, ход данного собрания и Окружная конференция. В.ОРОВ выступал по докладу ОК не 37-м а 3-м. Обвинение что затянута умышленно парт.конференция с целью зажима самокритики не верно, потому конференция и затянулась, что была допущено широчайшее обсуждение вопросов и кандидатур которые голосовались персонально, а не списком. Заявление подобные как поданы и в данный момент были и раньше, не на чем не обоснованные, которыми не однократно занималась ОблКК, отвлекалось внимание Окружной организации от основных вопросов в результате ОблКК"а вынуждена была констатировать неправильность склочный характер подаваемых ранее заявлений как не способствующих развитию самокритики и нормальной работе организации. Теперь относительно недостаточности рабочих от станка присутствующих на конференции, об этом уже сказала Гор.парт.конференция. Дальше, для того, чтобы дать правильную оценку работы и руководства, нужно обследовать организацию. Об ошибках которые были допущены об них сказала и Окр.парт.конференция и 5-й Пленум ОК и когда тов. пытается сыграть на том, что якобы Окружком не хочет признать ошибки это не в корне не верно, наоборот как раз аппа-

рат старого состава Горкома не хотели признать своих ошибок, хотели очернить работу Окркомиссии по обследованию Гор.организации, что она яко бы приписала личные недостатки Горкома, от сюда имели место попытки саботировать выполнение решений Бюро ОК. Наша задача быстрее изжить имеющиеся недостатки отмеченные Окр.конференцией, еще больше мобилизовать всю организацию на выполнение очередных задач поставленных партией на основе развертывания большевистской критики и самокритики, а в данный момент не тормозить, а нужно оказать помощь в работе Горкома.

Тов. УНГУР - / СЕЛКК/ - Не внимательное отношение со стороны парт. актива к разбору данного вопроса. / отсев собрания/. Прения пошли не правильно, внимание заостряется на мелочах. Ржевская организация больна подобными явлениями: не сработанность, не сплоченность, это есть результат не проведения решений парт.организации. Организация не в состоянии справиться без помощи из вне-вот и недовольством части актива. Эти явления не оппозиция, не группировка, это есть проявление самокритики. Достаточный процент рабочих на парт.конференции? Конечно нет. И за счет выдвиженцев натягивать процент рабочих не следует. Выборы на Пленуме Горкома проходили замкнуто. Недостаточно присутствовало членов Горкома. Одновременно и на конференции было мало голосов за основную фигуру, это кое за что говорит. Поздно затянули конференцию. Этому вопросу необходимо уделить особое внимание, на этом деле мы должны учиться и развернуть с полной большевистской ответственностью.

Тов. ЛЕВОНДОВИЧ - / 142 полк/ - Мы тратим время не по актуальным вопросам для нашей организации, вследствии того, что Гор.и Окр.парт. конференции помоему больше имеют, чем эти заявления. Этот конфликт еще начался до парт.конференции, это получилось потому, что тов. КАСЬЯНЕНКО старые члены Горкома не доверили делать доклад отчетный имея в виду то, что КАСЬЯНЕНКО будет нападать на старое руководство Горкома. На конференции члены Горкома не облегчали, а [illegible]

личностями затрудняли работу.

Тов. ГУСЕВ - / Рейон II/ - Городские ячейки подошли к вопросу выдвижения кандидатов в состав Пленума Горкома с полной ответственностью и серьезностью. Не которые товарищи пытаются приписать конференции искажения линии партии, это не верно, потому что этого не было. Если в решениях конференций действительно имеют место искажения, то предстоит членам Обкома надо найти те ошибки и их исправить. Когда Окружная комиссия по большевистски поставила вопрос, что рост партии не достаточен то отдельные товарищи не хотели признать этого положения. Эти заявления о зажиме самокритики об"ясняются тем, что личные желания этих товарищей не удовлетворены, а от сюда и обиды и оппозиция. В прениях выступали больше чем было постановлено регламентом и в частности тов. КОВАЛЕВ - говорил 25 минут.

Тов. СВЯЩНИКОВ - / Зав.Пропаган.Горкома/ - До открытия сегодняшнего заседания актива в Горкоме была подтасовка выступлений. Тов. Касьяненко документов как у всех членов партии не имел, и его парт.билет был без отметки о прохождении чистки, это глубоко принципиальный вопрос Затребование документов нас обвинить нельзя. Говорят зажима не было, правда я выступал два раза, но зажим все же был как это указано в заявлении. Выступление БОЙКОВА с зажима во время прений по отчету ОК / был сокращено время/, было оценено не правильно. Доклад по оценке работы Горкома выступал по записке МЫШКИНА. Пленум Горкома 22/IУ-30г. прошел не правильно. Здесь стараются собрать мелочи, если я буду не прав то партия поправит. Против решений конференций мы все равно будем бороться.

Тов. КАСЬЯНЕНКО- / Горком/- У нас нет другой линии как только Генеральная линия партии обеспечить темпы работы и перестроить деятельность организаций с переходом на новые формы и методы работы. Я по мере сил и своих знаний хотел бы на активе убедить тов. УНГУРА и ИВАНОВА в том, что это не так в действительности как сказано в заявлении отдельных партийцев. Ведь Егоров, Берсенев, Колчигин и Свящников занимались на гор.парт.конференции не политическими вопросами -

торые диктует партия, а проводили группировку против руководства ОК и отдельных ответственных работников. О том, что они группировались и занимались обработкой отдельных членов партии подтверждают прения данного актива о чем особенно выступают и доказывают прежде всего рабочие коммунисты с производства. Верно ли что руководство организацией не правильно? Окружная конференция и районные ответили - что линия политическая в работе ОК ВКП/б/ была правильна и работа признана удовлетворительной? Имели ли место нарушения внутри партийной демократии. Ни кто в прениях об этом не говорит, кроме Овсянникова и Берсенева, а все остальные выступавшие опровергают. Существовал зажим самокритики? Берсенев видя что частично УНГЕР в своем выступлении его гладит по головке, то он по сколько утверждает, что был зажим самокритики подает записку прекратить прения, так он ее понимает и понимал в то время когда проходила Гор.парт.конференция и поэтому вопросу в прениях ни кто не утверждал, а наоборот опровергали что зажима самокритики не было. После обследования Обкомом к настоящему моменту изжиты ли болезненные явления в организации? Имеется безхребетность среди отдельных членов партии, возьмите хотя бы Овсянникова, Егорова, Берсенева, которые засиделись в г. Ржеве и самое меньшее работают 7-8 лет. Можно ли их поддержать как здоровых носителей политик партии, все они были под судом и не правы в своих заявлениях.

Я бы просил представителей Облости помочь нам осуществлять генеральную линию партии на практике в этом у нас нет обсолютно ни каких расхождений.

Тов. ВАГАЛЬ - / ОКК/ - Тов. Егоров и Овсянников сказали, сколько тут не говорим а наши факты ни кто не опроверг. Вас вообще трудно убедить, ведь Берсенев сказал, что если Обком не разрешит наше дело то поедем в ЦКК. С Вас так же нужно спросить и ответственности, Вы пон надергали всевозможные факты и их искуственно переплели с ходом всей

конференции. В своем заявлении указываете: У не дали нам выс
казаться на конференции", а ниже себя же указываете, что выступали
в прениях.

Второе, кого же конференция провела в состав Горкома получивше
25 голосов, как Вы указываете в заявлении. Зачем приплели НИКОНОВА
из типографии, которого их делегация выставляла, а Вы приписываете
к Горкому. На счет себя, КОЛЧИГИН во время во время конференции мне
заявил, сегодня мы едем в ЦКК, я ответил " подождите, окончание кон-
ференции и она разрешит вопрос, все равно без нас ведь разрешать не
будут". Под впечатлением этого разговора я выступал и говорил, а в
заявлении передернуто. Я сознаю, что возможно об этом не следовало
говорить, но я полагал и считал, что конференция способна будет раз-
решить этот вопрос. Пишет БОЙКОВ, зажим, говорить не давали, но вед:
нельзя же издеваться над конференцией как делал БОЙКОВ, который зде-
лал гнусный отвод тов. РЯСИК, чем возмущалась конференция, а его вы:
рики: в исскуственном создании Горкомхозовского, Оленинского дела,"
когда на сей счет есть решение прямое Обкома, и он это решение прор
батывал. После окончания почти конференции он кричит:" конференция
прошла под зажимом самокритики, без демократии", что и конференция
должна с ним нянчиться. Ясно это было бы не верно и правильно конфе-
ренция поступила, когда призвала их к порядку.

Тов. МЫШКИН - / ОК ВКП6/ - Прения прошли главным образом вокру
тех обвинений, которые были выдвинуты в заявлениях 3-х о зажиме само
ритике на Городской конференции. Обвинения построены на организацион-
ных вопросах, на раздувании ряда мелочей так же и мелочей, что в общей
сгущенной картине - заявлений создает тяжелые обвинения для парт.руко
водства Горкома и Окружкома. По существу заявления построены без освеще-
ния политической линии - в основных вопросах политики, поэтому зам-
нейшее обвинение в нарушениях парт.демократии, совершенно не увязано
с содержанием работы всей организации, как могло получиться, ч-

с содержанием работы все й организации, как могло получиться, что парт,организация имеет ряд крупных достижений в борьбе с правым укл ном и примиренчеством, развер тывания активности партийных масс, во время перевыборов бюро ячеек. Ведь основное то, чтоорганизац ия спра лялась в основном с основными задачами, не смотря на ряд практических недостатков и наличие ряда ошибок. Конечно, при наличии зажима самокритики в руководстве, мы не имели бы и усиленной борьбы с правым уклоном и примиренчеством. Характерны сами приемы доказательств зажима самокритики на конференции -стараются отделить отдельных руководителей от Президиума конференции, Бюро Окружкома - президиум отделяют от конференции и за то, что эти руководители выполняли волю конференции, Президиума - хотят взвалить персонально на них и изобразить как зажимщиков самокритики.

Ошибка в заявлениях и в некоторых выступлениях заключается в том, что беря отдельные факты, перед[redacted]их, пытаются представить как зажим самокритики, а некоторые товарищи говорили здесь, что принципиально неправы, а в мелочах они правы, эта постановка неправильна, если они не правы по всем основным вопросам, тогда мелочи не могут иметь значения и оправдывать этих товарищей. Противное было бы просто делячеством. Иначе может получиться то, что [redacted] делает тов. Егоров, желая скрыть основное обвинение в зажиме самокритике делал здесь в выступлений, что мы хотим исправить отдельные ошибки, а в общем линия ОмК правильна, - это есть уклонение от того, что он заявляет потом по ряду конкретных моментов: зажим есть, перестройки работы нет, самоубийства замазываю тся как и раньше при старом руководстве.

Здесь тов. Унгур говорил, почему у Вас споры и борьба отдельных лиц была и еще есть. Я думаю что надо знать прошлое Рязвской Организации и понять, что [redacted] без известной борьбы правый уклон, семейственность победить нельзя. Эту борьбу тихо не проведешь.

В отношении недостатков - отдельный факт недостаточного участия рабочих от станка / 24% / - в делегатских конференциях признан самой конференцией, поэтому тут ни чего нового не открывают, а его приувеличивать и говорят вместо имеющего 24% - лишь 10%. О выборах секретаря Горкома. В Апреле месяце было тяжелое положение в Горкоме. Тов. Берсенев - Зам.секретаря скрывался под судом и до 20 человек членов и канд.Пленума перед Пленумом отсутствовало из Ржева и вызвано. Из 39 человек членов и 9 кандидатов в Ржеве было 28. Против из КАРЬЯНЕНКО голосовала КОВАЛЕВА и воздержалась ЖУКАЙ, это подтверждает и тов. ВАГАЛЬ / секретарь ОКК./.

На конференции голосованием у членов был порядок: одному давать- за и одному - против, и когда я проводил это решение меня пытались обвинить в зажиме. Тоже по кандидатуре КАРЬКОВА. Когда Ковалева отводов не сделала, я стал голосовать, а Ковалева стала кричать голосование требованием отвода с тем, чтобы вызвать впечатление, что я зажимал и не дал ей говорить. Когда я сообразил, что это уловка я дал ей потребовавшим из сколько делегатов слово, так как под счет голосов Ковалева кричала. Обвинение в зажиме самокритики всей конференции тогда, когда все решения по всем вопросам обвинения были отвергнуты самой конференцией не правильно, это есть проверка, через свою шкуру путем голосование и демократии полноты обвинения.

На конференции была большая критика ОК и ОКК. Ряд недостатков в работе Горкома старого состава подмечены обследованием ОК и признаны самим Пленумом Горкома не только не были признаны, но и была организована попытка сорвать проведение в жизнь мероприятий по ликвидации этих недочетов.

это уже не по большевистски.

Выступление тов. Берсенева на Гор.парт.конференции было направлено именно к защите этих недостатков и поэтому вполне правильно, что выступавшие товарищи дали ему полный отпор.

В основном необходимо сказать, что городской актив значительно оздоровился и на основе развития самокритики и демократии будет проводить в жизнь очередные задачи парт.организации, хотя ряд звеньев особенно в Советских ячейках страдают еще крупными недочетами.

ЗАКЛЮЧИТЕЛЬНОЕ СЛОВО тов. ИВАНОВ - / Обком/ -

Заявления являются не мелочными, а имеют серьезное принципиальное значение. Дело не в дрязгах. Выступления в прениях пошли преимущественно по недооценке моментов, которые отражают заявления. Выходит, что надо осудить тогда Обком, который расследует это дело, а не поломил заявления в корзинку. Именно высшая комиссия, он имея ввиду серьезность вопросов, поставленных в заявлении. Выступавшие товарищи в большинстве не поняли политического смысла заявлений. Вопрос, почему не доверяете конференции. Ведь в некоторых организациях скрылись дела еще хуже чем в г. Ржеве, хотя официально все было в порядке и резолюции все были написаны правильно Так например Баку, при хороших резолюциях на деле оказался полный зажим самокритики, который был вскрыт через отдельные заявления товарищей, ста[illegible] этот вопрос.

Нужно прислушиваться к голосу масс и не правы те товарищи, которые ставят вопрос о воздействии. В поданных заявлениях есть доля правды, в ряде недостатков имевших место на конференции. Надо помнить слова тов. Сталина в отношении 5% здоровой самокритики, недопуская зажима. Если в чем эти товарищи и ошибаются, то их надо переубедить, а не относиться к этому, как к уклону и выбрасывать из партии, как некоторые здесь предлагали.

Я удивляюсь, почему такой тон в некоторых выступлениях не встретил должного отпора актива. Все поданные заявления - рабочие, надо прислушиваться и к их голосу. Например, дельное выступление тов. Егорова в частности по вопросу о самоубийствах, что говорит о необходимости работы с интеллигенцией и что видно было поставлено слабо.

Тов. ГУСЕВ - / жел. дор. / - Вносит резолюцию следующего содержания.

Заслушав зачитанные тов. ИВАНОВЫМ заявления, т.т. ОВСЯННИКОВА, ЕГОРОВА и КОЛЧИГИНА

о протестах против правильности проведения городской партийной конференции, обвиняющих не только отдельных членов Президиума конференi в зажиме самокритики и нарушении внутрипартийной демократии, но и пытающихся путем проведения ложных фактов и раздувания отдельных неточей дискредитировать президиум конференции и решения самой конференции, собрание актива отмечает:

I. Что эти протесты рассматривались уже на самой гор. партконференции и были решительно подавляющим большинством отвергнуты, как недопустимые попытки дискредитировать президиум и гор. конференцию.

2. Вторично эти обвинения рассматривались на городской делегации Окружной партконференции, которые в количестве 90 решающих и совещательных голосов единодушно отвергла обвинения в зажиме самокритики и внутрипартийной демократии горпартконференции, прошедшей при большой активности, при персональном голосовании всех кандидатур что подтвердила также городская делегация.

3. В связи с отдельными заявлениями делегатов на Окр ужной конференции и попытками р ботников бывшего Горкома дискредитировать решения городской конференции, городская делегация внесла свое заявление на окружную конференцию, которая одобрила это заявление.

4. Все производственные ячейки города рассматривая отчет о городской и Окружной конференциях все одобрили решение и работу городской партконференции.

5. Сама постановка обвинения о зажиме самокритики на гор. партконференции при наличии, когда это обв нение опровергнуто специальным постановлением Горконференции, городской делегации, большинство гор" ячеек, является попыткой со стороны работников старого состава аппарата Горкома сорвать решения всей организации и приписать гор. организации полную беспринципность, бесхребетность в политике.

Собрание гор. актива просит Горком принять решительные меры к полному и решительному проведению решений конференции в жизнь, обеспечивая единство и сплоченность актива, которое было завоевано в

борьбе с правым уклоном,

примиренчеством, безхребетностью, мещанством, имеющихся в прошлое время в ряде звеньев организации, особенно советского аппарата.

Собрание актива заявляет, что актив обеспечить полную поддержку в работе Горкома по проведению в жизнь решений Горконференции и по дальнейшему оздоровлению отдельных звеньев городской организации.

Городская организация добилась успехов в оздоровлении организации и она будет по большевистски продолжать эту работу вопреки тормозам и попыткам срывов стороны отдельных лиц.

При первоначальном голосовании резолюции тов. ГУСЕВА принятое в основу большинством голосов, против -10.

Тов. ЕГОРОВ- вносит предложение внести в резолюцию указание о том, что именно неправильно в зачтенных заявлениях.

Тов. КОТЛЯР- возражает против принятия резолюции в данной редакции так-как она не отвечает поставленным на активе вопросам.

Тов. ПАВЛОВ Б.- считает необходимым дополнить резолюцию указаниями о некоторых ошибках, имевших место в проведении гор. партконференции.

Тов. СМИРНОВ/ (Х)/- считает необходимым принять резолюцию за основу, так -как она дает политическую оценку работы конференции и организации.

Тов. БЕРСЕНЬЕВ- считает что данную резолюцию принимать не нужно так как нет необходимости давать оценку работы и деятельности конференции.

Тов. МЫТКИН- считает ,что резолюцию нужно принять в основе,так-как активу необходимо дать свое мнение по принципиальным вопросам, изложенным в заявлениях.

При вторичном голосовании резолюции за основу принята большинством 57 голосов, при 12 против, воздержалось- 9.

В качестве добавления к резолюции принято предложение тов.ПАВЛОВ Б/ изложенное в постановлении гор. парт.конференции.

Отметить невыполнение директивы Обкома в части достаточного предоставительства рабочих от станка на конференции.

С добавлением тов. ИШКИНА поручить Горкому проверить точность учета делегатов на конференции.

Тов. ИВАНОВ/ Обком/- вносит добавление- констатировать, что обращение ЦК партии о самокритике в организации условно недостаточно и предложить Горкому провести соответствующую работу.

Тов. СИДОРЕНКО/ жел. дорога/- высказывается против предложения тов. Иванова так как неверно, что вся окружная парторганизация не усвоила лозунг самокритики.

Тов. ИШКИН указывает, что в решениях окружной партконференции о самокритике уже говорится, что таковая в организации развита очень еще не достаточно.

Тов. ЕГОРОВ- высказывается за принятое предложение тов. Иванова

Предложение тов. Иванова отвергнуто большинством 51 голосов, против 21 голоса за предложение и принимается предложение тов. ГРИНЬКО втом, чтобы вопрос о самокритике принять в формулировке, отмеченной Окр. партконференцией и У-м Пленумом ЦК;

Тов. ИВАНОВ/ Обком/ вносит предложение дополнить резолюцию: считать неправильным осуждение партконференцией выступлений т. Ковалевой и Бойкова по поводу отводов отдельных кандидатур.

Тов. ИЛЬКОВ и ШИШКИН указывают, что признание недопустимым поведение т.т. Ковалевой и Бойкова проведено конференцией верно, так-как они дискредитировали конференцию и отдельные кандидатуры.

Тов. МИТУКИН дает справку что тов. Ковалева осуждена не за, что выступала против тов. Илькова, а за то, что вносила склоку в работу конференции.

Ставится вопрос о необходимости голосования данного предложения, так-как таковое уже отмечено самой гор. партконференцией.

Большинством 42 голосов при 26 за предложение тов. Иванова не голосовалось.

Тов. ЕГОРОВ- вносит предложение указать точно вочем ошибки заявлений и дать оценку работы руководства.

тов. МИШИН дает справку что факты уже даны/ здесь рядом выступающих товарищей и предложение тов. Егорова означает повторение сказанного.

Большинством 60 голосов при 5 голосах против и 3-х воздержавшихся резолюция тов. Гусева с дополнением т.т. Павлова и Гриньки принята в целом.

Председатель собрания:
/ИЛЬИН/

Члены Президиума:

Верно.

Секретарь собрания:
/РАГУЗИН/

Пролет.Всех Стран, соединяйтесь!

ВСЕСОЮЗНАЯ
Коммунистическая Партия
(большевиков)

РЖЕВСКИЙ
ОКРУЖНОЙ КОМИТЕТ

Отдел _____

„28" Июня 1930 г.

№ 2/213

г.Ржев, ул.III Интернационала д.№14

Обсудить (в секр. ред. отд.)

В РЕДАКЦИЮ ГАЗЕТЫ "РАБОЧИЙ ПУТЬ".

В ответ на статью"ГРУБЫЕ НАРУШЕНИЯ ВНУТРИПАРТИЙНОЙ ДЕМОКРАТИИ в РЖЕВЕ",помещенную в № 147 в газете "РАБОЧИЙ ПУТЬ" от 25/VI-с.г. Бюро Ржевского Окружкома ВКП/б/ в целях освещения действительного положения по затронутым в статье вопросам,-прилагая при сем решение гор.партактива от 19/VI-с.г.и письмо Бюро Ржевского Окружкома.-просит редакцию газеты"РАБОЧИЙ ПУТЬ" опубликовать данное решение партийного актива и посылаемое письмо на страницах "РАБОЧЕГО ПУТИ".

Одновременно Бюро Ржевского Окружкома ВКП/б/ просит редакцию газеты "РАБОЧИЙ ПУТЬ" напечатать решение ОБЛ.КК.по заметкам БОНДАРЕНКО о деле Горкомхоза и сотрудника "РАБОЧЕГО ПУТИ" ГРАЯ.

Зам.Секретаря Ржевского Окружкома ВКП/б/
/СМИРНОВ/

Р Е З О Л Ю Ц И Я

Собрания окр. гор. партактива от IУ-го Июня 1930года по вопросу:" о заявлениях поданных в Облк т.т. ОВОЛНИКОВЫМ, ЕГОРОВЫМ и КОЛЧИГИНЫМ) неправильном проведении Горпартконференции".

Заслушав зачитанные товар. ИВАНОВЫМ заявления т.т. Оволникова, Егорова и Колчигина о протестах против правильности проведения городской партконференции, обвиняющих не только отдельных членов президиума конференции, в зажиме самокритики и нарушении внутрипартийной демократии, но и пытающихся путем приведения ложных фактов и раздувания отдельных мелочей дискредитировать президиум конференции и решения самой конференции, собрание актива ОТМЕЧАЕТ:

1. Что эти протесты рассматривались уже на самой городской конференции и были решительно подавляющим большинством отвергнуты,как недопустимые попытки дискредитировать президиум и гор.конференцию.

2. Вторично эти обвинения рассматривались городской делегации Окружной партконференции ,которая в количестве 90 решающих и совещательных голосов единодушно отвергла обвинения в зажиме самокритики и внутрипартийной демократии на гор. конференции, проведшей при большой активности при персональном голосовании всех кандидатур, что подтвердила также городская делегация.

3. В связи с отдельными заявлениями делегатов на окр.конференции и попытками работников быв. Горкома дискредитировать решения гор. конференции,-городская делегация внесла свое заявление на окружную конференцию,которая одобрила это заявление.

4. Все производственные ячейки города рассматривая отчет о работе городской и окружной конференций одобрили решения и работу городской конференции.

5. Сама постановка обвинений в зажиме самокритики на горпартконференции тех наличии ,когда это обвинение опровергнуто специальным постановлением гор. конференции;-городской делегацией, большинство гор.-ячеек, является попыткой со стороны работников старого состава аппарата Горкома сорвать решения всей организации и приписать горорганизации полную беспринципность, безхребетность в политике.

Собрание гор. актива просит горком принять решительные меры к полному и решительному проведению решений конференциив жизнь ,обеспечивая единство и сплоченность актива, которое было завоевано в борьбе с правым уклоном, примиренчеством, безхребетностью,нецанством,имевших-ся в прошлое время в ряде звеньев организации,особенно советского аппарата.

Собрание актива заявляет, что актив обеспечит полную поддержку в работе Горкома по проведению в жизнь решений Горконференции и по дальнейшему оздоровлению отдельных звеньев городской организации.

Городская организация добилась значительных успехов в оздоровлении организации и она будет по большевистки продолжать эту работу, вопреки тормозам и попыткам срыва со стороны отдельных лиц ,развертывая самокритику снизу на основе решений Окружной партконференции по вопросам развития самокритики.

- Как недочет в проведении гор. партконференции отметить недостаток отмеченный в решениях самой гор. партконференции о недостаточном представительстве рабочих от станка на партконференции/ 35 из 128 делегат

Верно: УПРАВДЕЛАМИ Окружкома ВКП(б) /СОЛОВЬЕВ/

/ЕС/

В РЕДАКЦИЮ ГАЗЕТЫ " РАБОЧИЙ ПУТЬ".

В связи с проведением районных и Окружной партконференций, подведен итог работы Окружной организации за 10- месячный период с момента I-й Окружной конференции.

2-я Окружная партконференция, несмотря на ряд еще крупных недочетов в практической работе организации, выявленных также в процессе самокритики на районных и Окружной партконференциях,- установила, что организация, проводя решительную борьбу против уклонов от генеральной линии партии, особенно против правого уклона, который на практике проводился в течении ряда лет и разоблачивать организаций и актива,- добилась значительного сдвига и результатов в работе:

а/ Улучшение руководства работы промышленных предприятий со стороны парторганизаций, что обеспечило значительные повышения производительности труда/ на 26,6% /, труддисциплины, удовлетворительное выполнение промфинплана/ 102,3% / к плановому заданию за полугодие и на ряде крупных предприятий перевыполнены планы снижения себестоимости /каменка 7,3% при задании 7,5%, Ралф на 9,9% при задании 7% /.

б/ В очищении ряда советских, кооперативных аппаратов, в связи с чисткой аппарата на основе развертывания самокритики от чуждых и разложившихся элементов и выдвижении на руководящую работу из рабочих, работниц и батраков/ 440 чел. за 10 месяцев/.

в/ Несмотря на ряд трудностей/ наличие большого количества хуторской, отрубной системы землепользования в округе/ и ряд допущенных крупных ошибок в коллективизации, все же число коллективизированных дворов увеличилось с 0,7% к I-й Окружной конференции/ до 4,7% в данный момент и колхозы также количественно увеличились и качественно окрепли; увеличилось производственное кооперирование с 9 до 26%, собрано 380 тысяч рублей на трактора, что подводит базу для дальнейшего развития коллективизации.

г/ Перестройка на основе мобилизации широких рабочих, батрацко-бедняцких и середняцких масс на борьбу против кулака и повышение участия всей парторганизации в социалистической перестройке с/х-за обеспечила в основном удовлетворительное выполнение заданий по важнейшим хозяйственно-политическим кампаниям: зяблевая индустриализации 105%, хлебозаготовки- 367%, льнозаготовки- 100 с лишком % и имеет ряд положительных показателей подготовки к весенней-посевной кампании имеются также соответствующие сдвиги улучшения работы с батрачеством и бедняцкой, что характеризуется ростом парторганизации за счет батраков на 214 человек, увеличением групп бедноты с 150 групп на I-е Октября 1929г. до 751 группы на I-е Мая 1930 года.

2. Конечно, в нашей организации есть еще ряд крупных недостатков в работе при наличии той слабой пролетарской и партийной прослойки, которую мы имеем в нашем округе на 320 тысяч населения, несмотря на усиление роста парторганизации за последние 5-ть месяцев, что также является показателем укрепления парторганизации, ее влияния в массах, так например, за III-й квартал 29г. было принято в партию 136ч. IУ-й квартал 29г.- 190ч., I-й квартал 30г.-320ч. и за Март-Июнь в связи с партконференцией, подготовкой к XVI-му парт"езду около 500ч. рабочих, батраков, колхозников и специалистов принято в партию.

Этот рост парторганизации, а также проделанная работа по поднятию активности широких беспартийных рабочих масс,/ около 7.000 ударников/ насчитывающих в данный момент при наличии 290 ударников Октябрь 29г./ к участию в социалистическом строительстве и на выполнение промфинплана, могла быть проделана лишь при развертывании широкой критики

и самокритики и при поднятии ак-тивности партийных масс путем развертывания внутрипартийной демократии, этот рост ак-тивности и самокритики партийных масс был также широко проявлен при проведении перевыборно-кампании партийных органов, так например, при перевыборах Бюро ячеек было проведено самообследование в 144 ячейках или 78% общего состава ячеек, где участвовало 4400ч. Посещаемость отчетных и выборных собраний выразилась 86,7% против 84,3% в предыдущей кампании.

В прениях выступало 66% к присутствующим на собраниях против 28% в предыдущей кампании:

			В том числе по гор.ячейкам:	
	29г.	30г.	29г.	30г.
Обновлен состав Бюро ячеек:	45%	58%	44,5%	62,4%
" " Секр. "	40%	57%	40%	42%

Работа партконференций прошла также при большом под"еме и активности партийных масс, выказалось в прениях на районных партконференциях 76% к общему составу делегатов или из 360 делегатов выказалось 654 чел. и на Окружной конференции выказалось в прениях 103ч.

Вся работа Партконференций проходила при огромнейшем внимании и поддержке их всей парторганизации и широких беспартийных рабочих, батрацко-бедняцких и середняцких масс. Вместе с этим необходимо отметить что отдельные товарищи из прежнего руководящего актива, на протяжении ряда лет впитывавшие в себя ряд отрицательных сторон и привычек, при переломе в политике партстроительства и при чистке были сильно затронуты и обижены/ 74% быв. руководящего актива затронуто чисткой/, часть из этого актива недостаточно поняла необходимость решительной перестройки тонов и самой работы. Поэтому вполне естественно, что оздоровление актива проходило при известных рецидивах, борьбе- отдельных= активистов против руководства (К К.П/б/ и тех, кто возглавляет это руководство.

Окружная парторганизация давая решительный идейный отпор всем этим отдельным политикам, полностью выказалась и оказывала несомненную поддержку в работе Окружного Комитета партии, а поэтому эти товарищи не имели ни какой поддержки в организации. Несмотря на значительное обновление быв. руководящего актива, особенно за счет большого выдвижения новых кадров/ 440ч. за 10 мес./, частично и связан с отсутствием необходимых квалифицированных работников, часть этих товарищей/из старого актива/ осталась на руководящей работе; вот отдельные из них пытаются скомпрометировать ряд руководящих работников, прикрывая свои попытки знаменем самокритики; для того, чтобы убедиться в этом, достаточно проследить, что они создали:

а/ дело по анонимке, совершенно разложившейся и исключенной из кандидатов партии СОЛОВЬЕВОЙ на МИШКИНА в ОБКК, которая предложила расследовать действия тов. Мишкина;

б/ Раздули дело о вануфактурой, пытаясь скомпрометировать ОБК,ОК и ОКрКК;

в/ Прибегли к помощи вычищенных и снятых с работы приказчиков в ПРК-и пытались создать дело по линии самокритики со стороны газеты и отдельных руководящих работников (К К.П/б/.

г/ Собирали всевозможный не проверенный материал и в связи с делом Горсельхоза пытались опровергнуть наличие правого уклона в работе Горсовета, обвинить в зажиме самокритики газету, ОК К.П(б) и все партийное руководство.

д/ В связи с делом ГРАЛ/ сотрудника газеты " Рабочий Путь"/, пытаются скрыть свой антипартийные поступки. эти товарищи

Загр.

ГРАЗИ обвинили "в явной подмене лозунга самокритики" газету" Рязанская Правда", ОК ВКП(б) и партийное руководство.

Теперь снова поднимало дело по зажиму самокритики на Городской конференции, что обвиняют не только Президиум конференции, но и окружное руководство, пытались прикрыть это обвинениями отдельных руководящих работников, хотя в основном их действия проходили по решениям Президиума и самой конференции. 2 товарищи, поставившие выступления в ОК ВКП(б)

дают неправильные и ложные представления о прохождении городской конференции, пытаясь использовать и раздуть наряду с этим мелкие факты.

В основном городская конференция прошла при большой самокритике, выступило 27 чел. по докладу ОК, 23 человека по докладу ОКРК, 18человек по докладу Горкома, в прениях больше всего отмечались недостатки в работе отчитывающихся организаций, был большой под"ем и зарядка конференции в связи с делегациями рабочих и вступлением в партию до 100 чел. рабочих к моменту конференции. Несмотря на попытки нарушить нормальный ход работы партконференции со стороны группы товарищей, прения и решения партконференции прошли вокруг основных задач городорганизации: поднятие промышленности, снижение себестоимости, сокращение, перестройка работы и массовая работа, недостаточность развертывания самокритики снизу в ряде предприятий и организаций, борьба с бюрократизмом, улучшение кадров совпаппарата, слабое систематическое участие ряда городских организаций в перестройке сельского хозяйства и т.д.

Однако, на конференции была группа лиц, значительная часть их даже не делегаты, которые мешали нормальному ходу конференции/Егоров, Бойков, Васянников и др./ Эта группа допускала ряд возмущающих действий с тем, чтобы возмутить конференцию:

а/ Секретариат во главе с т. Колчигиным/ подали. заявление/бросили работу в Секретариате, прекратили запись происходящего на конференции за что конференция их поставила на вид;

б/ Нарушали порядок ведения конференции, пытались кричать, шуметь, организовано, срывали голосование /Ковалева/ и установленный конференцией регламент и порядок, как примеры,- в конце прений по докладу Горькома конференция сократила прения до 5 минут,- они кричали: "зажим самокритики",- голосование рабочих от станка в Горьки хотели смазать общим голосованием всех кандидатур и т.д., недопустимый характер отводов отдельных кандидатур в Горьки со стороны этой группы товарищей с необоснованными мотивировками, как-то: " горохового нут", " женщина не хорошего поведения", " дизентер"/ попытка дискредитирования тов. КАЛЬЯНИКО/. Городская конференция подавляющим большинством одобрила порядок выборов и правильность ведения президиумом конференции, признала недопустимым поведение отдельных товарищей на конференции.

Бюро Окружкома утверждает в связи с заявлением "4" членов КП/б/ о зажиме самокритики на городской конференции следующее:

1. На подавших заявления и из отдельных поддерживающих их лиц на конференции часть выступала еще задолго до конференции с защитой старой оппортунистической линии в партруководстве, другая часть работников Горкома старого состава, пыталась замазывать крупные недостатки в работе, пыталась дискредитировать решение Бюро Окружкома, никогда не выступая с какой-либо критикой принципиальной линии Бюро ОК, что и подтверждалось выступлениями на самой конференции..

Егоров и Бойков выступали за старую линию в работе, говоря, что " зря нападали, чистили хороших людей из быв. работников уезда", " зря Рязанская Правда дискредитировала быв. работников уезда/Егоров/ а также Бойков выступил в защиту прежних дел в Сапожковском районе и

Горяхова, говоря:" что эти правые дела просто выдуманы", Береснев Зам.Секретаря Бив. Горкома открыто выступил против решения Бюро ОК, признавшего ряд крупных недостатков в работе Горкома, пытаясь всю вину свалить на Чурилова, выступивъя защиту всех безобразий на Автозаводе; трое из четырех подавших заявления являлись не делегатами конференции и однако, несмотря на это эти лица выступали не только по одному разу, но некоторые из них по несколько раз в прениях и даже в числе первых ораторов/ Егоров, Колчигин/ по докладу Горкома; трое из четырех подавших заявления были участниками старого руководства и привлекались к ответственности или сняты с работы:/ бывший Секретарь Ржевского Укома и секретарь коллектива/ -Егоров- за слабое развертывание самокритики и слабую работу с беспартийными являлся к моменту актива ячейки Ралф. -Бейков- получил строгий выговор с последним предупреждением и был снят с работы Пред.фабкома за зажим самокритики и систематическую пьянку в революционные праздники, -Овсянников был в 29г. снят как председатель кооператива" Самопомощь" за протекционизм и прикрытие растрат в аренде, был судим и приговорен к месяцу принудительных работ,- теперь указанные товарищи захотели приобрести себе ореол борцов за самокритику.

2. Городская конференция доказала большое развертывание внутрипартийной демократии, также на примере полного развертывания принципа добровольного, персонального обсуждения и выбора всех кандидатур в Горком на делегациях, на Пленуме конференции, выборы длились свыше 4-х часов; все избранные в Горком прошли абсолютным большинством голосов, из числа голосовавших 99 делегатов.

3. Состав избранного в Горком/ 50% рабочих от станка/ доказывает действительную демократичность проходивших выборов.

Все основные факты обвинения в зажиме самокритики должны несомненно отпасть как надуман и попытка опорочить на громких обвинениях, дискредитировать Президиум, самую конференцию и руководство Бюро ОК. При чем Бюро ОК считает, что нельзя обвинять в зажиме руководство Горкома ,ОК и потому, что эти обвинения поддерживаются четырьмя подавшими заявления товарищами, которые частью не проявили себя со стороны развертывания самокритики и частью, когда выступали с критикой ОК, проявляли большую осмотрительность своей политической линии в местной обстановке, а городская конференция, городская делегация на окружной конференции, городской актив 19/VI-с.г. единодушно отвергли эти необоснованные обвинения товарищей.

Все производственные ячейки одобрили работу и решения горконференции, городской актив после выступления 29 -ти товарищей по специальному разбору заявлений 4"-х товарищей пользовавшимся самокритики на городской конференции, отверг обвинения этих товарищей и в выступлениях их никто не поддержал из партийного актива.

Бюро считает, что недостатком в подготовке гор. конференции было то, что несмотря на удовлетворительный социальный состав конференции /101 ч. по общ. положению рабочие из 128 делегатов/ слабо была выполнена бывшим Горкомом директива Бюро ОК об обеспечении по крайней 40-50% рабочих от станка на конференции и что было отмечено специальным постановлением гор.конференции; так что, тут не какой Америки заявления 4-х не открыли, а наоборот,- эти заявления скрывают свои ошибки по подготовке и конференции со стороны бывших работников Горкома Береснева-зам.секретаря Горкома, Колчигина- прокурора, Овсянникова пропагандиста / Бюро считает, что неправильно квалифицировала решение горконференции о недопустимости выступления отдельных лиц из этой группы за дискредитирование конференции и отдельных лиц, не одобрявших выступлениями; нужно было бы принципиально оценить неправильность действий выступавших лиц этой группы, пытавшихся дискредитировать конференцию и нарушить нормальный ход работы.

Учитывая, что в Ржевской организации Бюро ОК пришлось провести большую по оздоровлению организации работу в связи с чем организация значительно оздоровилась, поэтому какие либо недомолвки в основной оценки работы Бюро ОК и гор. конференции ,проходившей под руководством Бюро ОК, какая либо поддержка этих подавших заявления лиц, выступивших с необоснованными заявлениями о зажиме самокритики и потерявшими всякую поддержку в Ржевской организации лишь может затормозить дальнейший процесс укрепления организации.-

БЮРО РЖЕВСКОГО ОКРУЖКОМА ВКП/б/.

№ 3/00/26. П Р О Т О К О Л № 72

Об"единенного заседания Бюро Ржевского ГК К.П/б/ и Президиума ОКК-К.П/б/ от 27.У.1930 г.

ПРИСУТСТВОВАЛИ-Члены и канд.ГК и ОКК К.П/б/ т.т.:МАЛКИН,СМИРНОВ, РЕДНИКОВ,КОВАЛЕВ,КОРНЕВ,ГУСЕВ/Ржев II/,КОВАЛЕВ/ГК/, ШИКОВ/ОПС/,ЗАГАЛЬ,НАРЕШКИН,ЦЕЙТЛИН,ЛЕВИН,НОВОСЕЛОВ.

Председатель:МАЛКИН. Секретарь:СМИРНОВ.
Начало заседания в 6 час.вечера.

I.О тов.КАСЬЯНЕНКО/В связи с отдельными заявлениями на горпарт-конференции/-т.т.ЗАГАЛЬ,МАЛКИН,СМИРНОВ /ОКК/,КОРНЕВ,РЕДНИКОВ, СМИРНОВ/ГК/,ШИКОВ,КАСЬЯНЕНКО.

Принять к сведению постановление и заявление проверочной комиссии,что тов.КАСЬЯНЕНКО /рабочий,с 1917 г.партстаж/ чистку прошел правильно согласно всех существующих положений ЦКК;кроме этого принимая во внимание-что все представленные материалы и характеристики организаций и лиц,-знающих т.КАСЬЯНЕНКО,а также его активная,положительная работа в Ржевской организации-характеризуют его-,как хорошего члена партии и работника и соответствует данным учетной карточки.В связи с этим,а также просмотрев все материалы и характеристики в отношении т.КАСЬЯНЕНКО-Бюро ГК и ОКК К.П/б/ поручает т.т.МАЛКИНУ и КОРНЕВУ заявить об этом на горпартконференции.

Председатель: /МАЛКИН/

п.п. Секретарь: /СМИРНОВ/

Верно: /МИРНЕВ/

Срочно

Редактору или его заместителю газеты "Рабочий Путь"

В связи с помещением вами статьи Рожкова "О нарушениях внутрипартийной демократии в Ржеве", которая дает неправильные установки о положении в нашей организации и незаслуженно дискредитирует без серьезных и проверенных фактов - все решения городской организации, в частности ряд руководящих работников, в том числе и меня, как секретаря ОК ВКП/б/, прошу срочно поместить ответ т.Рожкову в ближайшем номере "Рабочего Пути". Написанный ответ совпадает с постановлениями бюро ОК ВКП/б/ и актива, город.конференции; поэтому непомещение этого ответа может быть рассмотрено, как отказ предоставить голос ржевской организации на страницах "Рабочего Пути"

С тов.приветом секретарь ржевского ОК ВКП/б/ Мышкин

29/VI-30г. 9ч.утра.

САМОКРИТИКА ПРОТИВ МОНОПОЛИИ НА САМОКРИТИКУ

В статье "Нарушения демократии в Ржеве" - сотрудник Рожков становится в боевую позу защитника самокритики в Ржеве и в связи с заявлениями 4-х товарищей,- участвовавших на горконференции, заявляет, что грубейшие нарушения демократии имели место на конференции. Ему нет дела, что сама городская конференция, актив, рабочие ячейки - признали везде подавляющим большинством, что никакого зажима самокритики на конференции не было. Это, по мнению автора, нездоровая - часть, а вот эта четверка, которая лишь отстаивает наличие "зажима самокритики на городской конференции" есть здоровая часть, которая исправит городское руководство. Вопреки и наперекор всей организации автор хочет приписать нарушение демократии, автор хочет отстоять демократию против "демократии" /всей организации/. Поэтому он не отвязнается в красках и не останавливается перед передергиванием фактов. Для оправдания своих шагов - автор подробно ~~нахихикает~~ поучает о пользе самокритики и, очевидно, хочет на себя тоже распространить совершенно правиль-

нее для широких масс изречение тов.Сталина "мы должны приветствовать даже ту самокритику, - кот.ая имеет 5 проц. правды".но для ответственного сотрудника "Рабочего Пути" этого процента недостаточно, тем более, если он хочет обвинить целую организацию и руководство в зажиме самокритики. Для этого Рожков упускает все положительное в работе конференции, либо оперирует с непроверенными фактами, либо раздувает отдельные организационные недостатки; Рожков не анализирует,не разбирается в своих обвинениях. Как могло случиться, что при наличии "такого зажима самокритики" со стороны окружного руководства,несмотря на большие трудности во вновь организованном крестьянском округе, несмотря на сопротивление части ~~руководящих~~ руководящих работников бывшего право-оппортунистического руководства парторганизация добилась ликвидации последствий этого руководства и значительных успехов - в борьбе против правого уклона на практике. Ведь, несмотря на ряд ошибок в работе, ржевская парторганизация -

сумела мобилизовать активность масс и под руководством ОК ВКП/б/ добиться - 102,3 проц. выполнения промфинпланов - повышения производительности труда /несмотря на изношенность предприятий /на 26 проц./, перевыполнения плана сниже-

р мен.

.ния себестоимости на крупных предприятиях /Камен-
ка, Рыбф, Туркменк/, несмотря на ряд крупных ошибок
в коллективизации - парторганизация за 10 месяцев
подняла число колхозов с 0,7 проц. дворов до
4,75 проц. производственное кооперирование с 9
проц. до 26 проц. дворов. Подведена вжих база
для механизации колхозов, в виде собранных 380т.р.
на трактора, все задания по заготовкам перевыполнены; влияние и активность организаций отражалась на повышении роста организаций, если за 9 месяцев - принято 730 человек /83 проц. из них рабочие и батраки/, то за май-июнь принято свыше 500 человек, из них город дает 130 чел., развернулось полным ходом ударничество / свыше 7.000 чел/ А выдвижение - 440 человек за 10 месяцев. Вся эта работа была проделана со стороны парторганизаций при условии лишь развертывания самокритики. Поэтому совершенно по донкихотски - получается у Рожкова, когда он, отрываясь от реальной действительности пытается изобразить руководство как диких зажимщиков и бюрократов. Для доказательства зажима самокритики Рожков прибегает к простому способу - он отделяет партаппарат от масс, руководителей от

партаппарата, президиум от городской конференции, отдельных руководящих работников от всего актива - и каждое выступление секретаря ОК или члена бюро - характеризует "как энергичный нажим", "как давление" и в результате делает вывод, что решения горконференции - и актива приняты лишь под нажимом окружных руководителей /3 столбец - 27 строка сверху и 45 ст ка снизу/ ,получается у тов.Рожкова крих полное про вопоставление партаппарата массам и изображение мас и городской организации, как стада баранов ,несмотря на то, что все решения голосовались отдельно и при нимались подавляющим большинством голосов за. "распределение ответственности" и полное стирание лица городской организации, актива, конференции - есть непонимание партийной демократии,а есть кака то игра в "вождизм", "сверхгероев", - для Рожкова н чего не существует, кроме злокозненных агитаторов подстрекателей Мышкиных и других, если бы их не с ло-бы-то вся - история Ржева и демократия развив лась бы по Рожкову. надо тов.Рожкову "немного" больше считаться с парторганизациями ,с их ре ен ми.Теперь в отношении ряда фактов,- приводимых

их в статье, надо сказать следующее. Несмотря на оздоровление в основном горорганизации, в ней остались отдельные работники из бывшего руководящего актива, которые пытались на протяжении года скомпрометировать ряд руководящих работников, прикрывая свои попыт и знаменем самокритики:

а/создали лживое дело ..... разложившегося элемента - обдКК на секретаря ОК.

с/раздули дело с мануфактурой, пытаясь скомпрометировать ОК и ОКК.

в/В связи с делом горкомхоза пытались опровергнуть там наличие правого уклона, обвинили в "Рабочем Пути" в зажиме ~~хххкритики~~ самокритики г."Ржевская Правда" и все партруководство.

г/Собирали материалы в связи с делом Грая и вместе с последним, пытавшимся скрыть свои антипартийные поступки, обвинили в "Рабочем Пути" в высшей школе зажиме самокритики Ржевскую ~~Правду~~ Правду ОК ВЛКСМ и партруководство. Теперь эти же элементы, участвуя на конференции, /большинство в виде гостей/ - пытались организованно шуметь, мешать проведению конференции, срывать голосование, принимались все меры, чтобы возмутить конференцию, даже секретариат, куда попали эти люди /Колчигин/,

бросив работу в секретариате, чтобы не вести запись на конференции, выступая с таким характером отвода отдельных кандидатур "горховый шут", "женщина нехорошего поведения", "дерезтир" и по поводу каждого постановления конференции выкрикивали "зажим" и т.д. Вот это отношение и постоянные обвинения в "зажиме" вынудили признать недопустимым поведение этой группы, можно лишь формулировку было бы дать более ясную и принципиальную без указаний отдельных лиц, хотя и в этой формулировке нет ужасного преступления, как рисует Рожков, так как это постановление, по сути дела направленное против группирующейся сорвать и нарушить нормальный ход конференции, явилось необходимым актом защиты против людей, пытающихся после неудачи дискредитировать работу всей конференции, поэтому, неудивительно, что - подавляющим большинством конференция признала правильным работу конференции, проходившей на основе самокритики. Вся эта пятерка получила возможность выступать, а часть из них даже по несколько раз /Гусенев, Рожков/, хотя делегатами большинство из них

было не избрано в ячейках.

Часть из этих пяти товарищей, выступавших на конференции, ведя борьбу против решений бюро ОК в части признания недостатков в работе прежнего горкома /работники аппарата горкома/ и ни с какой принципиальной критикой никогда не выступали, другая часть все время и на самой конференции выступала за старую, неправильную линию в работе, отрицая наличие правого уклона на практике бывшего руководства /выступление Егорова, Бойкова/. Неудивительно, что эти люди считают, что был зажим на конференции, так как с их линией последняя не согласилась. Вот не только об"ективно эта часть-по своему духу не связана с большевистской самокритикой, но суб"ективно является таковой: Егоров, Овсянников и Бойков - снятый с руководящей работы - за зажим самокритики и не только за слабую борьбу с болезненными явлениями, но и участие в них /пьянство, покрытие растрат и т.д./- со стороны этих работников Рожков ориентируется на этих товарищей, он верит состряпанным ими документам, а не верит - всему активу, который признал неправильными те факты и документы, с которыми они оперируют /60 голосов за, 5 против, 3 воздержалось/. Вот пример: ВИК члены бюро ОК, секр.

парткоплектива ОКК и актив подтверждает, что Касьяненко /лучших рабочих Донбасса, 17г.- член ВКП/ никто не протаскивал, предлагала его железнодорожная ячейка и секр.яч. Ралф, голосовало на первом пленуме горРК за 5 недель до конференции 16 за и 3 против и воздержалось, и весь актив /6 против и воздержалось/ - до 80 человек - голосовал за, а Рожкову - нет дела - он верит паре людей, которые замешаны в этой борьбе и составили этот протокол, в бюро ОК, чрез ОКК, активу - Рожков не верит. Почему из 32человек горкома и 9 кандидатов там присутствовало всего 19 человек, так как 14 совершенно выбыли из ржевской организации, 4 - на посевкампании /длительно/ и 6 человек в командировке вне Ржева, таким образом из 24 - наличных членов и кандидатов присутствовало 19 на пленуме.

Затяжка конференции получилась с 9 1/2 часов до 3 1/2 часов утра, так как надо было накануне окружной конференции закончить городскую, никто из присутствующих не поднимал вопроса об отложении конференции; но почти все это время было по-

священно выборам, голосовали - до 150 кандидатов в горком, парттройку, на конференцию, каждого персонально, неудивительно, что потратили много времени. Этот основной признак демократии, когда каждого персонально и голосуют за , против и воздержавшихся в делегациях и на пленуме конференции - это тов.Рожков не приметил /слона-то.../:второго слона то не приметил Рожков, что в состав Горкома избрано 50проц. рабочих от станка,а вот то,что 27 проц. от станка было на конференции - он резко подчеркивает,хотя даже сама горпартконференция отметила этот факт задолго до Рожкова.

В отношении обвинения актива, что он не принял предложения т.Иванова о самокритике, да не принял, но тов.Рожков скрыл от читателя, что актив принял формулировку конференции,что "самокритика снизу развернута недостаточно".

Дальше в заключение т.Рожков обвиняет голословно, без единого факта /это серьезный сотрудник "Р.П."/, что "Ржевское партруководство бешено боролось против критики в печати",как раз наоборот: в связи с голословными обвинениями ржевского ОК в зажиме самокритики в "Р.Пути" по делу горкомхоза и делу Грая -

редакция до сих пор не напечатала письма-ответа ОК ВКП/б/ и даже не опубликовала постановления оргКК по этому вопросу,где в основном ОК был признан правым,а редакционный аппарат "Раб.Пути" предложено было ..... Выходит ,что оргКК ,признавшая в основном правым ОК ВКП/б/ тоже решено боролась против самокритики в печати.Вот до чего дорапортовался т.Рожков.В итоге Рожков предлагает обсудить на активах и ячейках его статью,причем прямо угрожает руководящей части актива,если она будет высказываться против его предложений - снимать с работы,~~[illegible]~~ подлежит снятию по Рожкову Осипов /редактор "Ржевской Правды",Вагасев/ОКК/ и Мышкин/секретарь ОК ВКП/б/,если он не выскажется против "своих ошибок"/т.е. в духе статьи тов.Рожкова/.Вот это называется самокритика по Рожкову. Дискуссировать под дулом револьвера и угрозами Рожкова - красота! Несерьезность постановки вопроса т.Рожковым приводит к монополии на самокритику и к демократии наизнанку.Самокритика - величайшее орудие социалистического творчества пролетариата, но ответственному сотруднику "Раб.Пути" надо уметь им пользоваться и не опошлять лозунги самокритики.

Секретарь Ржевского ОК ВКП/б/

Мышкин

NEW FOLDER BEGINS

WKP 379

[redacted]

[redacted]

Чиста совпадает

ДЕЛО

№ 9

с протоколами заседаний

Глинковской

райкомиссии по чистке совпартаппарата

Начато 14 апреля 1930 г.

Окончено 1 января 1931 г.

На 50 листах

379

WKP

В Ы В О Д Ы

по Работе Глинковского Сельисполкома Глинковского Района комиссии по чистке Советского аппарата

14-го апреля 1930 года.

КОМИССИЯ В СОСТАВЕ- Председателя Левосечко.

членов:- Варущенкова, Зиначева, Павлушкина и Фирсовой.-

Секретарь Куртин:

СОСТОЯНИЕ РАБОТЫ СЕЛЬСОВЕТА:

Состав Сельсовета полностью середняцкий, за малым исключением бедняков, члены Сельского совета в работе участвовали слабо, слабо проводилась работа с беднотой, что конечно отражалось на работе, имелись случаи срывы проведения кампаний, слабое руководство бригадами, нет увязки с правлением колхоза, непроводилось ответов перед избирателями. Новое положение о работе С/с непроработано, впоследствии члены сельсовета незнают своих обязанностей, слабо идёт взыскание всех видов недоимок. Секции при сельсовете неработали и сельсовет неруководил таковыми. Актива при Сельсовете неимеется и работа с активом непроводилась, планность в сельсовете отсутствует. Имеется ряд классовых искривлений, примерно: Качанов бывш. Председ.сельсовета устраивал попойки с кулаком /Коретником, давал ложные удостоверения/ выдано удостоверение кулаку Ревякину/ пьянка с кулачеством, недообложение индивидуально кулацкую часть деревни, защита родственников. Бурмистров неучаствовал в работе Сельсовета и срывал таковую, разлагал колхоз, между прочим об"являл о об"явлении района, сплошным коллективом.

Комиссия предлагает все вышеуказанные недостатки изжить в крочайший срок.-

ИНДИВИДУАЛЬНАЯ ПРОВЕРКА:

1. ГРИШАНОВ Алексей, Крестьянин середняк дер. Рокачево 1903 года рождения, грамотный, не член колхоза, в работе непринимал участия, незаинтересованности, защита зажиточных, пользуясь положением члена Сельсовета, скрыл от учета об"ектов площадь, подлежащую учету, за что наложен штраф РИК-ом в сумме 18 руб., пьянка, пассивность

КОМИССИЯ ПОСТАНОВИЛА:- ГРИШАНОВА Алексея с работы снять и незанимать должности в Советском аппарате в течение 2-х лет.

2. ХИТЕНКОВ Захар Крестьянин бедняк, дер Овсянники член сельсовета, грамотный, Пьянка с бывшим Председ.сельсовета Качановым у Кулака Дудинского, несамостоятельность, защита, зажиточной части деревни.

КОМИССИЯ ПОСТАНОВИЛА-ХИТЕНКОВА Захара СЧИТАТЬ ПРОВЕРЕННЫМ И ЗА вышеуказанные недостатки ОБ"ЯВИТЬ СТРОГИЙ ВЫГОВОР и предложить изжить указанные недостатки.

3. БУРМИСТРОВ Трофим Крестьянин середняк, платит налога 25 руб., дер. Агеевка, член Сельсовета, 36 лет, грамотный, нет заинтересованности в работе, неучастие в работе Сельсовета и отрыв от таковой, разложение колхоза, пьянка. В пьяном виде выполнял служебные обязанности, отрыв от бедноты.

КОМИССИЯ ПОСТАНОВИЛА:- БУРМИСТРОВА Трофима с работы снять и незанимать работы в советском аппарате в течение 3-х лет.

4. ЕРМАЛЮК Петр, Крестьянин бедняк, дер. Ивашники, член Сельсовета, 29 лет, грамотный, слабая заинтересованность в работе, невыполнение своих решений.

КОМИССИЯ ПОСТАНОВИЛА:- ЕРМАЛЮК Петра СЧИТАТЬ ПРОВЕРЕННЫМ, за вышеуказанные недостатки ВЫНЕСТИ выговор.

5. СТАРОВОЙТОВА Мария, Крестьянка беднячка, член колхоза, член Сельсовета, выдвиженка, 1906 года рождения, грамотная.-

КОМИССИЯ ПОСТАНОВИЛА:- СТАРОВОЙТОВУ Марию СЧИТАТЬ ПРОВЕРЕННОЙ.

6. БОРЕСЮК Иван Крестьянин, бедняк дер. Ивашники, член Сельсовета грамотный, пьянка с кулачеством у Дудинского и Коретника, защита ку-

лаков, слабая заинтересованность в работе.

КОМИССИЯ ПОСТАНОВИЛА:- БОРЕСОК Ивана СЧИТАТЬ ПРОВЕРЕННЫМ и за вышеуказанные недостатки вынести СТРОГИЙ ВЫГОВОР С ПРЕДУПРЕЖДЕНИЕМ.

7. ТРОШИН Григорий Крестьянин, середняк, дер. Совкино, член ВЛКСМ. член Сельсовета, член колхоза. Слабое участие в работе сельсовета, непосещение Заседаний.

КОМИССИЯ ПОСТАНОВИЛА:- Трошкина Григория СЧИТАТЬ ПРОВЕРЕННЫМ и за вышеуказанные недостатки ПОСТАВИТЬ НАВИД.

8. КСЕНОФОНТОВ Михаил Крестьянин бедняк, дер. Васильково, член С/с, член ВКП/б/. Слабое руководство сельсоветом, слабое участие в работе сельсовета.-

КОМИССИЯ ПОСТАНОВИЛА:-КСЕНОФОНТОВА Михаила СЧИТАТЬ ПРОВЕРЕННЫМ и за вышеуказанные недостатки ВЫНЕСТИ ВЫГОВОР.

9. КАЧАНОВ Спиридон- крестьянин середняк налогу платит 7 руб., из Усово, член Сельсовета/ быв. Председельсовета. Связь с чуждым элементом, выдача документа Ревякину о том, что он не лишен избирательных прав, скидка самообложения с кулацкой части деревни. Непману Сапелкину, Губинскому, Жуваку Коретнюку, Заитехнику Кубе, Прохорову и связь с таковыми. Пьянство с кулаками/ Коретнюк, Кудинским, Орешковым. Защита родственников. Проводя учет об-ектов способствовал от укрытия часть учета лошади своему родственнику. Разложение аппарата С/с. Был снят с работы Председельсовета.

КОМИССИЯ ПОСТАНОВИЛА:-КАЧАНОВА Спиридона за вышеуказанные недостатки снять по II-й категории и не занимать должностей с советском аппарате в течение 5-ти лет, передать материал следственным органам.

10. БАБКОВ Афанасий, Крестьянин середняк, грамотный, ныне служащий работает Пред. Правления Районного кооперативного товарищества кооперкнига, одновременно Пред. Правления Радиотоварищества, каковое не работает, был Секретарем РИК-а, где запустил дела, утеря бумажек.

КОМИССИЯ ПОСТАНОВИЛА:- БАБКОВА Афанасия СЧИТАТЬ ПРОВЕРЕННЫМ и за вышеуказанные недостатки ВЫНЕСТИ ВЫГОВОР.

11. НОВИКОВ Анатолий Иванович:- Крестьянин бедняк, член Сельсовета, Пред. СКИВ из дер. Усово, грамотный, член Колхоза.

КОМИССИЯ ПОСТАНОВИЛА:- НОВИКОВА Анатолия СЧИТАТЬ ПРОВЕРЕННЫМ.

12. ФИРСОВ Мирон Крестьянин середняк, член Сельсовета, член колхоза, Секретарь Сельсовета, грамотный, пьянка при отдаче имущества в д. Н-Буда, мягкотелость в работе, слабое руководство членами С/с.

КОМИССИЯ ПОСТАНОВИЛА:-ФИРСОВА Мирона считать проверенным и за вышеуказанные недостатки ПОСТАВИТЬ НАВИД.

13. БОЛТАЛЕНКОВ Афанасий- Крестьянин середняк, член колхоза, Пред. СКИВ, грамотный, плохое санитарное состояние чайной, семейность, выпивка, слабое участие в работе Селькресткома, слабая помощь бедноте.

КОМИССИЯ ПОСТАНОВИЛА:- БОЛТАЛЕНКОВА Афанасия за вышеуказанные недостатки с работы снять.

14. ЮРОЧКИН Иван член С/с, Крестьянин, бедняк, судим, грамотный, член колхоза.

КОМИССИЯ ПОСТАНОВИЛА:- Юрочкина СЧИТАТЬ ПРОВЕРЕННЫМ.

15. АГРАНАТ Исай бедняк, продавец чайной СКИВ, инвалид, плохое санитарное состояние чайной СКИВ, что зависит от него, грязь в кубе с водой, а так и в стаканах.

КОМИССИЯ ПОСТАНОВИЛА:- Аграната Исая считать проверенным и в дальнейшем ИЗЖИТЬ УКАЗАННЫЕ недостатки.

Председатель Комиссии

Члены:

Секретарь

В Ы В О Д Ы

по Кузинскому Сельсовету Глинковского района комиссии по чистке Советского Аппарата

Комиссия в составе Председателя - Левосечко.

членов-Варушенкова, Зиначева, Фирсовой и Павлушкина

При обследовании и утверждении выводов по Кузинскому Сельсовету комиссия нашла следующее:

I. Работа Сельсовета далеко неохватывает тех мероприятий, которые должны быть в действительности, как то проводимых кампаниях и всех мероприятий Партийных партией и Советвластью. Сельсовет подобран почти неработоспособный, что является тормозом в работе. Имеются случаи искривления классовой линии отдельными членами Сельсовета, перелома в работе Сельсовета совершенно не имеется в данный период. В Сельсовете наблюдаются вылазки за отдельными членами сельсовета, а так же и за головкой. Колхозное движение совершенно мало охватывает сельсовет, несмотря на, что в данном Сельсовете имеется социалистический сектор сельского хозяйства, А поэтому предлагается всему составу Сельсовета изжить все вышеуказанные недостатки и сделать перелом в сторону социалистического переустройства.

ПРИ проверке отдельных членов Сельсовета ОКАЗАЛОСЬ СЛЕДУЮЩЕЕ:

I. АКУЛЕНКОВ Петр- Председельсовета из дер. Прасолово, с.х. налога платит 4 руб. 80 коп., грамотный беспартийный, судим. имелись случаи вылазки, которых неотрицает и сам, а так же недостаточно руководит сельсоветом и общественными организациями, мало уделяет внимания колхозному движению, а-

КОМИССИЯ ПОСТАНОВИЛА:- АКУЛЕНКОВА Петра считать проверенным, а за все вышеуказанные недостатки вынести СТРОГИЙ ВЫГОВОР.

2. РЯБЦЕВ Максим Секретарь Сельсовета от с.х. налога освобожден, грамотный, беспартийный, несудим, в работе имеются недостатки, что видно из заметки стенгазеты-последний имел связь с кулаками, а так же из выступлений, имелись частичные случаи вылазки, что и сам неотрицает, мало участвует в общественной работе, инициативы среди населения совершенно нет.

КОМИССИЯ ПОСТАНОВИЛА:- РЯБЦЕВА Максима СЧИТАТЬ ПРОВЕРЕННЫМ и за все вышеуказанные недостатки вынести строгий выговор.

3. АНДРЕНКОВ Иван член Сельсовета, Шебякинская Коммуна, член коммуны, замечаний никаких нет.

КОМИССИЯ ПОСТАНОВИЛА:- АНДРЕНКОВА Ивана СЧИТАТЬ ПРОВЕРЕННЫМ.

4. ЕРЕМИН Иван, член Сельсовета из дер. Нерыбино, бедняк, с.х. налога неплатит, грамотный беспартийный, несудим, замечаний нет.

КОМИССИЯ ПОСТАНОВИЛА- ЕРЕМИНА Ивана СЧИТАТЬ ПРОВЕРЕННЫМ.

5. НИКОНОВ Сафрон, член Сельсовета, из дер. Нерыбино, бедняк, с.х. налога неплатит. в данной должности 2 года, грамотный беспартийный, несудим, в работе имеет мягкотелость. Мало принимает участие в работе сельсовета. Нет выявлений и выступлений против кулачества.

КОМИССИЯ ПОСТАНОВИЛА:-НИКОНОВА Сафрона считать проверенным и за все вышеуказанные недостатки ПОСТАВИТЬ НА ВИД.

6. АНАНЬЕВ Михаил член С/с, дер. Прасолово, середняк, с.х. налога платит 22 руб. 80 коп., грамотный, беспартийный, несудим, замечаний по работе никаких не было.

КОМИССИЯ ПОСТАНОВИЛА- АНАНЬЕВА Михаила считать проверенным.

7. КОВАЛЕВ Александр, член Сельсовета из дер. Кузино бедняк, с.х. налога неплатит, грамотный, беспартийный, несудим, по работе имеются следующие недостатки: выдача удостоверений по бедности попу Сенькевскому, чего не отрицает и сам, защищает кулацкую часть деревни, как в хлебозаготовительную кампанию, а так же защищал своих родственников-Ковалева кулака. Бывают частичные вылазки. Ковалев искривляет классовую линию.

КОМИССИЯ ПОСТАНОВИЛА-КОВАЛЕВА Александра считать проверенным, за вышеуказанные недостатки, исключить из состава членов С/с по 2-й категории и

50

незанимать выборных должностей в течение 2-х лет.

8. ВАРФОЛОМЕЕВ Иван- Пред. Ревкомиссии, Зам. Председателя Шебякинской коммуны, грамотный ,кандидат ВКП/б/, по работе мало уделял внимания ревизии Сельсовета.

КОМИССИЯ ПОСТАНОВИЛА:- ВАРФОЛОМЕЕВА Ивана СЧИТАТЬ ПРОВЕРЕННЫМ и предлагает приступить к тщательной ревизии Сельсовета.

9. БОРИСЕНКОВ Матвей- член сельсовета, дер. Лейкино ,середняк с.х. налога платит 8 руб. 20 коп. ,грамотный беспартийный, несудим, мало имеет серьезности в работе сельсовета.

КОМИССИЯ ПОСТАНОВИЛА :-Борисенкова Матвея СЧИТАТЬ ПРОВЕРЕННЫМ.

10. ФОКИН Тит, член сельсовета дер. Лейкино,середняк,с.х. налога платит 49 руб. 75 коп. ,грамотный беспартийный/,несудим, по работе никаких замечаний небыло.

КОМИССИЯ ПОСТАНОВИЛА - Фокина считать проверенным

11. МЕДВЕДЕВ Василий член Сельсовета,дер. Бортаево,с.х. налога платит 9 р.655 коп. ,грамотный, беспартийный,несудим , по работе замечаний небыло

КОМИССИЯ ПОСТАНОВИЛА-МЕДВЕДЕВА СЧИТАТЬ ПРОВЕРЕННЫМ.

12. БОЛДЕНКОВ Василий - член Сельсовета, дер. Лейкино ,середняк,с.х. налога платит 13 руб. 35 коп., грамотный беспартийный ,несудим,по работе особых замечаний нет.

КОМИССИЯ ПОСТАНОВИЛА:- БОЛДЕНКОВА Василия СЧИТАТЬ ПРОВЕРЕННЫМ.

13. ЕВСЕЕВ Силип член Сельсовета дер. Лейкино,с.х. налога платит 25 руб малограмотный,беспартийный ,несудим, по работе имелись случаи,резкие выступления против колхозного строительства и как член сельсовета, до сего времени неуплатил самообложения.

КОМИССИЯ ПОСТАНОВИЛА:- ЕВСЕЕВА Силипа СЧИТАТЬ ПРОВЕРЕННЫМ и за вышеуказанные недостатки вынести выговор.

14. ЕВЛИХОВ Семен, член Ревкомиссии, из дер. Нерыбино,бедняк, по работе замечаний никаких нет.

КОМИССИЯ ПОСТАНОВИЛА - считать проверенным ЕВЛИХОВА Семена.

15. КУЗНЕЦОВ Василий Пред. СККОВ,/учитель Лейкинской школы /,непроизвел ниодной ревизии Селькрестькома, а так же имелись вылазки.

КОМИССИЯ ПОСТАНОВИЛА:- КУЗНЕЦОВА Василия считать проверенным, и за вышеуказанные недостатки ПОСТАВИТЬ НАВИД.

16. ЕРЕМИН Макар,Секретарь Кузинского Скков,середняк с.х. налога платит 21 руб. 12 коп.,беспартийный грамотный,имеются недостатки: защита зажиточной части населения, выдача справок лишенцам и всегда отдает предпосылки кулацко-зажиточной части деревни.

КОМИССИЯ ПОСТАНОВИЛА- ЕРЕМИНА Макара за вышеуказанные недостатки с работы снять по 2-й категории.

17. НИКОНОВ Федор Пред. СККОВ- из дер. Нерыбино,с.х. налога неплатит, малограмотный, беспартийный,несудим,имелись недостатки выдача справок кулакам,оторванность от бедноты,мало уделял внимания весенней посевной кампании.

КОМИССИЯ ПОСТАНОВИЛА:- НИКОНОВА ФЕДОРА СЧИТАТЬ ПРОВЕРЕННЫМ и за указанные недостатки вынести СТРОГИЙ ВЫГОВОР.

18. РЯБЦЕВ Егор, Предревкомиссии СККОВ,с.х. налога неплатит,бывший учитель,беспартийный,несудим, в работе имел связь с кулаками,защита попа, целом искривлял классовую линию.

КОМИССИЯ ПОСТАНОВИЛА-РЯБЦЕВА Егора снять с работы по 2-й категорри

19. КОЗЛОВ Петр- член Сельсовета, дер. Лейкино,середняк,с.х. налога платит 12 руб. 55 коп./малограмотный беспартийный,несудим,член Шебякинской коммуны,имелись частичные случаи выпивки.

КОМИССИЯ ПОСТАНОВИЛА -КОЗЛОВА Петра СЧИТАТЬ ПРОВЕРЕННЫМ, но за нетельность и несерьезное отношение к работе поставить навид.

51

20. ФОКИН Владимир- Пред. СНКОВ дер. Лейкино, середняк, с.х. налога платит 8 руб. 30 коп., грамотный, беспартийный. По работе имеет искривление классовой линии - выражается в следующем: не записывал бедняков на получение хлебного пайка и мануфактуры, агитация против колхоза, работы СНКОВ совершенно нет.

КОМИССИЯ ПОСТАНОВИЛА:- ФОКИНА Владимира из состава СНКОВ исключить по 2-й категории.

21.

Председатель комиссии

ЧЛЕНЫ

Секретарь

65

В Ы В О Д Ы

по работе Бердниковского Сельсовета Глинковского Района комиссии по чистке Советского аппарата от 3-го марта 1930 года.

КОМИССИЯ В СОСТАВЕ- Председателя тов. Левосечко.

членов- Варущенкова, Павлушкина, Зиначева и Фирсовой.

Секретарь Куртин.

СОСТОЯНИЕ РАБОТЫ СЕЛЬСОВЕТА.

Члены Сельсовета небыли втянуты в работу, ваисключением некоторых т.т. недостаточно велась работа по инструктированию членов С/с, отсутствовала планомость работы сельсовета, нет отчетности и учета, члены сельсовета неотчитывались, отсутствует систематическая работа с группой бедноты. Не все решения Сельсовета проходили в жизнь, отсутствует контроль над колхозом и произошел массовый выход. Не все члены Сельсовета участвуют в работе культурно-просветительной и массовой. Мало уделено внимания на работу среди женщин. Был случай на заседании С/с нетактичного отношения к женщинам, Канцелярия Сельсовета служит обывательским сборищем, недостаточно живой связи с РИК-ом, в целом Сельсовет недостаточно работает в весенне посевной кампании, небыл застрельщиком инициатором по проведению таковой.

ИНДИВИДИАЛЬНАЯ ПРОВЕРКА:

1. ГОРЕНКОВ Мирон Предсельсовета, крестьянин бедняк, колхозник, член ВКП/б/, допущены следующие ошибки, члены сельсовета неучаствуют как администратора, недостаточное руководство колхозом.

КОМИССИЯ ПОСТАНОВИЛА:- за все вышеуказанные недостатки ГОРЕНКОВУ МИРОНУ поставить на вид.

2. ГОРЧАКОВ Степан Крестьянин, середняк, 1910 года рождения, Секретарь Сельсовета, в работе искривил классовую линию, выбирал налог и другие платежи с бедняков, а зажиточных отстаивал. непринимал участие в проводимой посевной кампании, лискритировал партийную организацию и во время кампании голосовал против самообложения. Имеет место со стороны тов. Горчакова хулиганские поступки.

КОМИССИЯ ПОСТАНОВИЛА-ГОРЧАКОВА Степана с работы снять и незанимать должностей в советских учреждениях сроком на 2 года.

3. ФЕДОРОВ Федор член Сельсовета бедняк, член колхоза,

КОМИССИЯ ПОСТАНОВИЛА- ФЕДОРОВА Федора СЧИТАТЬ ПРОВЕРЕННЫМ.

4. КОВАЛЕВ Прокофий, крестьянин, середняк, член сельсовета, неучаствовал в проводимой весенней посевной кампании. Как член сельсовета непомогал в работе, а принесил ущерб, несодействовал по организации колхоза,

КОМИССИЯ ПОСТАНОВИЛА:-КОВАЛЕВА Прокофия за все вышеуказанные недостатки с работы снять без прав занимать должности сроком на 1 год.

5. ПРИБОЧЕНКОВ Степан член сельсовета, крестьянин бедняк. колхозник.

ПРИБОЧЕНКОВА СТЕПАНА считать проверенным.

6. КОВАЛЕВ Евдоким член сельсовета. крестьянин.

КОМИССИЯ ПОСТАНОВИЛА-КОВАЛЕВА Евдокима считать проверенным.

7. КИСЕЛЕВ А. член сельсовета бедняк. КОМИССИЯ ПОСТАНОВИЛА.

КИСЕЛЕВА А. считать проверенным

8. АНУФРИЕНКОВ Иван, член сельсовета средняк, халатно относился к обязанностям, недостаточно уделял внимания в работе весенней посевной кампании, отсутствует работа с беднотой.

КОМИССИЯ ПОСТАНОВИЛА:- АНУФРЕНКОВА Ивана СЧИТАТЬ ПРОВЕРЕННЫМ и за вышеуказанные недостатки ОБ"ЯВИТЬ СТРОГИЙ ВЫГОВОР.

9. ПИЛЕНКОВ Михаил Пред. Ревкомиссии, крестьянин, дискритировал колхозное строительство, записался и выписался из колхоза.

КОМИССИЯ ПОСТАНОВИЛА:- ПИЛЕНКОВА Михаила за вышеуказанные недостатки с работы снять и незанимать должностей в советских учреждения I год.

IO. БЕЛОВ Терентий член ревкомиссии бедняк.

КОМИССИЯ постановила-Белова Терентия СЧИТАТЬ ПРОВЕРЕННЫМ.

II. БЕЛОВ Егор Пред. СКОВ, бедняк.

КОМИССИЯ ПОСТАНОВИЛА-БЕЛОВА Егора СЧИТАТЬ ПРОВЕРЕННЫМ.

I2. КОВАЛЕВ Н. Крестьянин середняк, Пред. СКОВ.

КОМИССИЯ ПОСТАНОВИЛА-КОВАЛЕВА Н. СЧИТАТЬ ПРОВЕРЕННЫМ.

I3. АРЧАНОВ Пред. СКОВ бедняк, недостаточно проводил работу с беднотой, нет отчетности в своей работе.

КОМИССИЯ ПОСТАНОВИЛА -АРЧАНОВА Считать проверенным , а за все вышеуказанные недостатки об"явить выговор.

I4. АНУФРЕНКОВ Алексей приказчик Балтутинского Об-ва П-лей.-

КОМИССИЯ ПОСТАНОВИЛА-АНУФРЕНКОВА Алексея считать проверенным

Председатель комиссии

ЧЛЕНЫ:

СЕКРЕТАРЬ

В Ы В О Д Ы

По Хотеевскому Сельсовету Глинковского района комиссии по чистке Советского аппарата 18/III-30 года.

Комиссия в составе- Председателя Левосечко.

членов: Варуленкова, Зиначева, Павлиткина и Фирсова.

Секретарь Куртин.

Состав Сельсовета чуждый, за исключением отдельных членов, в связи с чем Сельсовет несмог своевременно реагировать на важнейшие моменты политики Партии и Правительства и вследствие чего были случаи агитации членов Сельсовета против колхозного строительства, плохое участие всего Сельсовета по вопросу коллективизации Были случаи скрытия индивидуальных хозяйств, не лишались избирательных прав лица применяющие наемный труд, а поэтотому имели право присутствовать на собраниях и проводили свою выгодную линию. Члены Сельсовета небыли втянуты в работу весенней посевной кампании. Головка Сельсовета своевременно нереагировала, как руководящего лицатнебыло видно. Замечалась семейность всего аппарата С/с и выпивки. В канцелярии имело место распитие спиртных напитков,- самогона.

Непринимались меры к злостному разбазариванию скота и Гарнцевого сбора. Были случаиь недоучета с.х. налогом.

С беднотой не велась никакой работы, лица бедноты как таковой в районе не чувствуется.

Секретарь Сельсовета зачастую подменивал Председельсовета и в результате лицо как Председателя сказывалось.

Были случаи перегибы - переоблагали середняка и недооблагали кулака.

На будущее комиссия предлагает:

1. Обратить самое серьезное внимание на работу с беднотой.
2. Перестроить работу Сельсовета, так ,что бы способствовала укреплению колхозного строительства, установить контроль в колхозе путем производственных совещаний и отчетов.

ИНДИВИДУАЛЬНАЯ ПРОВЕРКА:

1. МАТОШЕНКОВ ТИХОН Тимофеевич- Председельсовета, родился 1886, Крестьянин бедняк, член колхоза, работает Председателем I год. В работе допустил следующие недостатки:
I/ Отсутствует работа с беднотой, 2/ при исполнении служебных обязанностей был внетрезвом виде, допускал распитие самогона в канцелярии Сельсовета. 3/ замечается малодушие, как следствие подпадал под влияние чуждых элементов. 4/Недостаточно руководил членами Сельсовета и учреждениями. 5/ Отсуствовала связь с партийно-комсомольской организацией и учреждениями (кооперацией и т.д./

КОМИССИЯ ПОСТАНОВИЛА:- МАТОШЕНКОВА Тихона с работы Председельсовета СНЯТЬ.

---

2. ОБУХОВСКИЙ Даниил Фомич- Секретарь Сельсовета, Крестьянин, [redacted] В работе допустил следующие недостатки- имеет место взятничество, связь с чуждым элементом, выдавал справки с подделкой кулацким хозяйствам, являлся на занятия внетрезвом виде. Имел хороший опыт в Советской работе. Непринимал никакого участия в практической работе С/с и в общественно-массовой работе.

КОМИССИЯ ПОСТАНОВИЛА:-ОБУХОВСКОГО Михаила Фомича с работы снять по II-й категории и незанимать выборную должность в течение 5-ти лет. материал передать следственным органам.

---

3. ЛАРЧЕНКОВ Петр Елисеевич-член Сельсовета, Крестьянин середняк, беспартийный, в работе недостаточно принимал участие в проводимых кампаниях. Последний записался в колхоз.

ЛАРЧЕНКОВА Петра Елисеевича СЧИТАТЬ ПРОВЕРЕННЫМ.

4. ИВАНОВ Петр член Сельсовета, Крестьянин середняк, член колхоза, беспартийный.

КОМИССИЯ ПОСТАНОВИЛА:- ИВАНОВА Петра СЧИТАТЬ ПРОВЕРЕННЫМ.

5. ЗАДУРОВ Иван-середняк, член Сельсовета, член колхоза. В работе недостаточно принимал участие в проводимой посевной кампании, нерегулировал по своему селению на разбазаривание скота.

КОМИССИЯ ПОСТАНОВИЛА:- ЗАДУРОВА Ивана СЧИТАТЬ ПРОВЕРЕННЫМ и в дальнейшем изжить указанные недостатки.

6. ИВАНОВ Петр Иванович- член Сельсовета , в колхозе несостоит, бедняк, беспартийный, непринимал участие в проводимой весенней посевной кампании и коллективизации, дискритировал колхозное строительство, вступил и вышел.

КОМИССИЯ ПОСТАНОВИЛА:-ИВАНОВА Петра Ивановича с работы снять по II-й категории и незанимать выборных должностей в течение I года.

7. СОЛДАТЕНКОВ Степан Яковлевич:- член Сельсовета, середняк, член колхоза.

КОМИССИЯ ПОСТАНОВИЛА-СОЛДАТЕНКОВА Степана считать проверенным.

8. Савченкова Елена, член Сельсовета, беднячка, член колхоза. Недостаточно принимала участие в проводимых кампаниях с женщинами.

САВЧЕНКОВУ Елену считать проверенной.

9. САВЧЕНКОВ Алексей- член Сельсовета, середняк, член колхоза.

САВЧЕНКОВА Алексея -СЧИТАТЬ ПРОВЕРЕННЫМ.

10. КОРОЛЕВ Илья - член Сельсовета, Крестьянин, бедняк, нечлен колхоза.

КОРОЛЕВА Илью СЧИТАТЬ ПРОВЕРЕННЫМ и предложить вступить в колхоз.

11. ТЕРЕХОВСКИЙ Сергей, середняк член колхоза.

КОМИССИЯ ПОСТАНОВИЛА-ТЕРЕХОВСКОГО Сергея СЧИТАТЬ ПРОВЕРЕННЫМ.

12. КУРБАСОВ Артем член Сельсовета, середняк, не колхозник, беспартийный, Неучаствует в проводимых кампаниях. Необращал внимания в сторону защиты бедноты и батрачества, халатно относится к своим обязанностям.

КОМИССИЯ ПОСТАНОВИЛА:- КУРБАСОВА Артема с работа члена сельсовета СНЯТЬ и незанимать должностей в Советских учреждениях в течение 2-х лет.

13. КИСЕЛЕВ Гавриил- член Сельсовета, середняк, беспартийный. Способствовал разбазариванию скота, вел тайно и открыто агитацию против коллективизации. Дискретировал в ждей коммунистической Партии. Пьянка, халатно относился к своим обязанностям. Связь с чужым элементом.

КОМИССИЯ ПОСТАНОВИЛА-КИСЕЛЕВА Гавриила с работы снять по I-й категории. Материал передать следственным органам.

14. МАТОЩЕНКОВ Иван- член Сельсовета, бедняк, колхозник.

КОМИССИЯ ПОСТАНОВИЛА-МАТОЩЕНКОВА Ивана СЧИТАТЬ ПРОВЕРЕННЫМ.

15. БОРИСЕНКОВ Петр - член Сельсовета, середняк, колхозник.

КОМИССИЯ ПОСТАНОВИЛА-БОРИСЕНКОВА Петра СЧИТАТЬ ПРОВЕРЕННЫМ.

16. АЛЕШИН Николай Пред. СКНОВ, середняк, член колхоза.

КОМИССИЯ ПОСТАНОВИЛА- Алешина Николая СЧИТАТЬ ПРОВЕРЕННЫМ.

17. ЯКУПЕВ Никанор - Пред. СКНОВ, середняк, член колхоза.

КОМИССИЯ ПОСТАНОВИЛА-ЯКУПЕВА Никанора СЧИТАТЬ ПРОВЕРЕННЫМ.

18. БОНДАРЕНКОВ Кондрат- Пред. СКНОВ, крестьянин бедняк, член колхоза

КОМИССИЯ ПОСТАНОВИЛА: БОНДАРЕНКОВА Кондрата СЧИТАТЬ ПРОВЕРЕННЫМ.

69

19. ОТРОХОВ Иосиф- Председатель СКОВ,середняк, член колхоза.

комиссия постановила-ОТРОХОВА Иосифа СЧИТАТЬ ПРОВЕРЕННЫМ.

20. БОРИСЕНКОВ А. Пред. СКОВ- середняк, неколхозник. Халатно относился к работе Сельсовета. С беднотой никакой работы не вел,отсутствовала общественно-массовая работа.

КОМИССИЯ ПОСТАНОВИЛА:- БОРИСЕНКОВА А. с работы снять.

21. БУЛАЕВ Никон - член Ревкомиссии,бедняк. колхозник. КОМИССИЯ ПОСТАНОВИЛА:ВЕРНУТЬ БУЛАЕВА Никона СЧИТАТЬ ПРОВЕРЕННЫМ

22. МАРКОВА Ксения- Пред. Ревкомиссии, учительница, член колхоза,недостаточно реагировала на недостатки в работе Сельсовета,не вела работу среди женщин.

КОМИССИЯ ПОСТАНОВИЛА:-СЧИТАТЬ ПРОВЕРЕННОЙ МАРКОВУ Ксению и обратить серьезное внимание на работу среди женщин и изжить недостатки в работе сельсовета.

23. МОКСИН Михаил- член Ревкомиссии - Балтутинского Об-ва П-лей,недостаточно реагировал и не проводил ревизии,не давал указаний,на что были недостатки, а также растраты по Балтутинскому Об-ву П-лей.-

КОМИССИЯ ПОСТАНОВИЛА:- МОКСИНА Михаила СЧИТАТЬ ПРОВЕРЕННЫМ , а за допущенные ненормальности ВЫНЕСТИ ВЫГОВОР и немедленно приступить к работе.

24. СТЕПАНОВ Иван- Пред. СКОВ,Крестьянин середняк, член колхоза,халатно относился к своим обязанностям,не велось работы с беднотой.Будучи членом Сельского совета, стал на должность Пред. Церковного Совета,не принимал участие в проводимых кампаниях.

КОМИССИЯ ПОСТАНОВИЛА:-СТЕПАНОВА Ивана с работы снятья без прав занимать должности в Советских учреждения 3 года.

25. БУЛАЕВА Варвара- член Сельсовета,середнячка ,не член колхоза.Сделала фиктивный раздел в семье,не вела работы среди женщин.На собрании поддерживает кулацкую и зажиточную часть деревни.

КОМИССИЯ ПОСТАНОВИЛА -БУЛАЕВУ Варвару с работы снять.

26. ШИБАЕВ Степан- приказчик Хотеевского Отделения Балтутинского Об-ва П-лей,середняк, член ВЛКСМ.

КОМИССИЯ ПОСТАНОВИЛА-ЗА недостаточное руководство и плохое участие в работе Сельсовета,не способствовал по организации работы С/с с беднотой ПОСТАВИТЬ НА ВИД.

27. СТЕПАНОВ Григорий член Сельсовета,

КОМИССИЯ постановила- СЧИТАТЬ ПРОВЕРЕННЫМ.

28. ДЕМЧЕНКОВ Филипп- член Сельсовета .

КОМИССИЯ ПОСТАНОВИЛА-ДЕМЧЕНКОВА Считать проверенным.

29. СЕМЕНОВСКИЙ Никон,ГУСАРЕВ Михаил,САРОНОВ Сергей,МОИСЕЕНКОВ Егор, МОИСЕЕНКОВ Александр,КОЗЛОВ Павел, БУЛАЕВ Савелий,ХАРИТОНОВ Никанор

За неявку без уважительных причин на чистку Советского аппарата КОМИССИЯ ПОСТАНОВИЛА- считать механически выбывшими из состава членов С/с.-

Председатель Комиссии

члены:

секретарь

В Ы В О Д Ы

по р боте Денисовского Сельсовет Глинковского Р йон комиссии по чистке Советского пр р т .

21-го м рт- 1930 год .

Комиссия в сост ве Председ теля-Левсевко,

членов- В рщенков ,Зин чев , П влушкин ,Кирсанов.

Секрет рь-Куртин.

СОСТОЯНИЕ СЕЛЬСОВЕТ .

К к недост ток в р боте отмеч ется следующее:

1. Сост в Сельсовет преобл д ет бедняцко-з житочный,бл год ря чему общий процесс р боты Сельсовет является дл бым, т к же с худшей стороны отр ж ется н дисциплинир в нность всего сост в членов С/с.

2. Нет регулярно" р боты с б тр чеством бедноты,женщин ми и ктивом, т к же неимеется учет ткачих.

3. Плохим отр ж ением в р боте Сельсовет является ч ст я смен Председ д телей и Секрет рей Сельсоветов

4. Сл б р бот по взыск нию всех видов недоимок и пл тежей,что подтверждается т к же не взносом с ними член ми Сельсовет .

5. Недост точное руковод тво н д общественными орг низациями со стороны Сельсовет , нез слушивались отчетные доклады и нед влись своевременные ук з ния в пр ктической р боте, т к же недост точно проявлено живое руковод тво.

6. Созд нные комиссии при Сельсовете безжизненны тем, что непроявлено дост-точ- н стоящего времени ник кой р боты.

7. Несмотря н ук з ние кт ми проведенных 3-х ревизий Сельсовет о выполнении ук зов все же и по ч стоящее время ч сть н ук зов невыполнен .

ИНДИВИДУАЛЬНАЯ ПРОВЕРКА :

1. ЛИПИНОВ Логин Егорович- Председ тель Денисовского Сельсовет , крестьянин середняк дер. Денисово, по р боте его в Сельсовете отмеч ется общее оживление р боты Сельсовет . Наряду с этим все же уст н вливается мягкотелость в поднятии дисципл ины членов Сельсовет , комиссия по чистке счит ет-

Тов. ЛИПИНОВ СЧИТАТЬ ПРОВЕРЕННЫМ.

2. Т РСОВ Мария С вастьяновн. -Секрет рь Денисовского Сельсовет -крестьянк середнячк дер. Денисово, при проверке уст н вливается, что Т - рсов в р боте сельсовет с технической стороны является р ботницей новой,р боту Сельсовет усв ив ет.

КОМИССИЯ ПОСТ НОВИЛ :- Т рсову Марию СЧИТАТЬ ПРОВЕРЕННОЙ, н будущее комиссия предл г ет вести р боту среди женщин и вообще вести другие общественные р боты.

3. КОНДЯКОВ Димен Сергеевич- член Сельсовет дер. Ясенок,крестьянин бедняк, в р боте к к член Сельсовет з меч ется х л тное отношение к выполнению возл г емых н него обяз нностей, т к Кондяков с м подчеркнул в своем з ключительном слове, что он р бот л с прохл дцем. Комиссия по чистке постановляет-

КОНДЯКОВ Димен счит ть проверенным, з вышеук з нные недост тки вынести ВЫГОВОР.

4. ТЯГНЕНКОВ Сергей ртемович- член Сельсовет дер. Коськово,крестьянин бедняк. В р боте его к к член Сельсовет и член РИК- уст н вливается недост точность проявления р боты, особенно к к член РИК- , т к с к до сего времени непосещено ни одного пленум РИК- .

КОМИССИЯ ПОСТАНОВИЛ :- ТЕРЕНЕНОВ Сергея СЧИТАТЬ ПРОВЕРЕННЫМ, з выше указанные недостатки ПОСТАВИТЬ НА ВИД.

5. КОВАЛЕВ Егор Степанович член Сельсовета Денисова № 2.

КОМИССИЯ ПОСТАНОВИЛА КОВАЛЕВА Егора СЧИТАТЬ ПРОВЕРЕННЫМ по сельсоветской работе тов. Ковалеву больше уделить внимания запросам бедноты.

6. ЗНАЕШЕВ Дмитрий Кузмич, член Сельсовета дер. Денисово № 2, крестьянин бедняк, в работе Сельсовета проявил себя активно.

КОМИССИЯ ПОСТАНОВИЛА:- ЗНАЕШЕВА Дмитрия СЧИТАТЬ ПРОВЕРЕННЫМ.

7. АЗАРЕНКОВ Парфен Иванович, член Сельсовета Денисово № 3, в работе Сельсовета проглядывает неустойчивость под влиянием верхушки деревни, что видно он как бедняк до сего времени невступил в колхоз и как член Сельсовета плетется в хвосте населения.

КОМИССИЯ ПОСТАНОВИЛА:-АЗАРЕНКОВА Парфена СЧИТАТЬ ПРОВЕРЕННЫМ и на будущее предлагает- подготовить свое семейство для вступления в колхоз.

8. ВИШНЕВ Савелий Григорьевич -Председатель Ревкомиссии Денисовского Сельсовета, крестьянин бедняк дер. Ясенок № 2. тов. Вишнев как Председатель Ревкомиссии выполнял работу своевременно, но имеется техническая осталость. Небыло выполнения проверки наказов Сельсоветом, согласно актов ревизии.

КОМИССИЯ ПОСТАНОВИЛА:- Вишнева СЧИТАТЬ ПРОВЕРЕННЫМ.

9. ПЕТРОВ Иван Петрович-Председатель Селькресткома, крестьянин бедняк.

КОМИССИЯ ПОСТАНОВИЛА Петрова Ивана Петровича СЧИТАТЬ ПРОВЕРЕННЫМ.

IO. РУДЧЕНКОВ Ульян Иванович- Председатель Селькресткома, крестьянин бедняк, беспартийный, мало принимал активного участия в работе Кресткома.

КОМИССИЯ ПОСТАНОВИЛА:- РУДЧЕНКОВА Ульяна Ивановича СЧИТАТЬ ПРОВЕРЕННЫМ.

II. ИЛЬЮЩЕНКОВ Федос Лукьянович, член Сельсовета, и селькресткома, крестьянин середняк, ~~характа~~

КОМИССИЯ ПОСТАНОВИЛА-ИЛЬЮЩЕНКОВА Феодосия считать проверенным.

I2. АНДРОНЕНКОВ Филипп Гаврилович- член Сельсовета дер. Ясенок, крестьянин середняк, как за членом Сельсовета числится недоимка. АНДРОНЕНКОВ был снят с занимаемой им работы Председательсовета за халатное отношение и растрату. Дезертировал из колхоза, в своем хозяйстве семена неотсортировал.

КОМИССИЯ ПОСТАНОВИЛА:-АНДРОНЕНКОВА с работы снять и незанимать работ в совучреждениях I год.

I3. ПРИБОЧЕНКОВ Алексей Федорович, член Сельсовета, Крестьянин, середняк, беспартийный, как член Сельсовета в колхозе несостоит. На совещании членов Сельсовета никогда неприсутствует, говоря, что я не в состоянии ходить так как болен.

КОМИССИЯ ПОСТАНОВИЛА:- ПРИБОЧЕНКОВА Алексея с работы снять.

I4. КАРВИЦКИЙ Даниил Яковлевич член сельсовета, крестьянин, бедняк, находится под влиянием кулацко-зажиточной части, за что лишен избирательных прав. а так же незнает, что такое классовое расслоение, работа как члена сельсовета характеризуется плохим отношением.

КОМИССИЯ ПОСТАНОВИЛА:- КАРВИЦКОГО Даниила Яковлевича СЧИТАТЬ ПРОВЕРЕННЫМ а за все выше указанные недостатки вынести выговор.

I5. СИЛИН Филипп Данилович- член сельсовета-крестьянин дер. Н-Ханино, бедняк, зам. Председательсовета в колхоз невступил, а так же непринимал в организации такового никакого участия. находится под влиянием зажиточной части деревни, работа его как члена сельсовета весьма слабая. На Заседания и общие собрания являлся неаккуратно. Выражается безразличность, мягкотелость.

КОМИССИЯ ПОСТАНОВИЛА:- СИЛИНА Филиппа СЧИТАТЬ ПРОВЕРЕННЫМ И ЗА все выше указанные недостатки вынести строгий выговор.

16. ПАНИЛОВ Наум Яковлевич член сельсовета, крестьянин середняк, член колхоза.

КОМИССИЯ ПОСТАНОВИЛА-ПАНИЛОВА СЧИТАТЬ ПРОВЕРЕННЫМ.

17. СИЛИН Аким Данилович- Пред. Кресткома, Крестьянин бедняк.

КОМИССИЯ ПОСТАНОВИЛА-АКИМА СИЛИНА СЧИТАТЬ ПРОВЕРЕННЫМ.

18. ТИЩЕНКО Иван Парфенович- Председатель Кресткома, крестьянин бедняк, техническая часть Кресткома находится в весьма запущенном виде и как Председатель необращает на работу никакого внимания.-

КОМИССИЯ ПОСТАНОВИЛА:- ТИЩЕНКОВА Ивана СЧИТАТЬ ПРОВЕРЕННЫМ, и предложить изжить вышеуказанные недостатки.

19. ГУРЕЕНКОВ Петр Иванович- член Денисовского Кресткома, крестьянин бедняк, колхозник.

КОМИССИЯ ПОСТАНОВИЛА-ГУРЕНКОВА Петра Ивановича СЧИТАТЬ ПРОВЕРЕННЫМ.

20. ПОЛЕЧЕНКОВ Ефим Павлович- Секретарь Кресткома, Крестьянин середняк, в колхозе несостоит, комсомолец, как комсомолец является колеблющим, нет твердого решения по вступлению в колхоз, на работе себя активно непроявил.

КОМИССИЯ ПОСТАНОВИЛА:- ПОЛЕЧЕНКОВА Ефима считать проверенным и за все вышеуказанные недостатки ПОСТАВИТЬ НАВИД.

21. КОВАЛЕВ Иосиф Васильевич- член Кресткома бедняк, член Союза совторгслужащих, отлынивал от работы Кресткома. в кампаниях нигде неучаствовал, в колхозе несостоит.

КОМИССИЯ ПОСТАНОВИЛА-КОВАЛЕВА Иосифа с работы снять и незанимать должностей в советских учреждениях в тчение 1-го года.

22. Новичков Кузьма Никифорович- приказчик Н-Хаинского отделения, служащий. Непринимал никакого участия в общественной работе.

КОМИССИЯ ПОСТАНОВИЛА-НОВИЧКОВА Кузьму считать проверенным.

23. КУРЧЕНКОВ Трифон Осипович- приказчик Денисовского Отделения П,О, крестьянин середняк.

КОМИССИЯ ПОСТАНОВИЛА - Курченкова Трифона Осиповича считать проверенным.

24. ИВАНИЧКИН Филипп Митрофанович- член Кресткома, Крестьянин бедняк,

КОМИССИЯ ПОСТАНОВИЛА: Иваничкина Филиппа СЧИТАТЬ ПРОВЕРЕННЫМ.

25. ЛОБАНОВ Иван Павлович- член Ревизионной комиссии, член Кресткома.

КОМИССИЯ ПОСТАНОВИЛА тов. Лобанова считать проверенным.

26. ИЛЬЮШЕНКОВ Арсентий Иванович член Ревкомиссии, Крестьянин бедняк.

КОМИССИЯ ПОСТАНОВИЛА-ИЛЬЮШЕНКОВА Арсентия считать проверенным.

27. ЗИЧЕНКОВ Артем Яковлевич- Секретарь Каменского Кресткома, работа как секретаря является плохой, к которой относится несознательно и халатно. Зиначев как бывш. руководитель общины Евангельской секты, о коллективизации сельского хозяйства вел дезорганизаторскую работу, с язвительной иронией говоря - а имеет ли коллективизация Ленинскую планомость", на собраниях сопоставлял Евангельские учения.

КОМИССИЯ ПОСТАНОВИЛА- ЗИЧЕНКОВА Артема Яковлевича по II-й категории и незанимать работ в Советских организациях в течение 5-ти лет.

28. ГУРЕНКОВ Иона член ревизионной комиссии, крестьянин середняк.

КОМИССИЯ ПОСТАНОВИЛА:- ГУРЕНКОВА Иона считать проверенным.

29. СОКОЛОВ Илья Арсентьевич член сельсовета середняк, работа как члена сельсовета совершенно бездеятельна, посещал собрания Сельсовета от случая к случаю, работа в сельсовете его хромает.

КОМИССИЯ ПОСТАНОВИЛА Соколова Илью за вышеуказанные недостатки с работы снять.

30. АНТИПОВ Михаил Иванович- член Сельсовета, крестьянин, малограмотный середняк, колхозник

КОМИССИЯ ПОСТАНОВИЛА-АНТИПОВА Михаила СЧИТАТЬ ПРОВЕРЕННЫМ.

31. ГРИГОРЬЕВ Семен Васильевич- Председатель Крестсовета, крестьянин бедняк,

КОМИССИЯ ПОСТАНОВИЛА-ГРИГОРЬЕВА Семена Васильевича считать проверенным.

Председатель Комиссии

Члены:

Секретарь

ВЫЕЗДЫ

по Корытинскому Сельсовету Глинковского района по чистке Советского аппарата. 24/II-30 года.

НедКомиссия под Председательством Левсечков.

членов Варшенкова, Зинчева, Сирсовой и Павлушкина.

Секретарь Куртин.

В работе Сельсовета отмечается следующее:

I/ состав Сельсовета преобладает середняцко-зажиточный, слабая дисциплина членов Сельсовета, имеются ряд сознательных извращений классовой линии членами Сельсовета в особенности при проведении весенней посевной кампании, со стороны зажиточных членов Сельсовета чувствуется зажим на проявление актива- бедноты и батрачества.

2/ Невелась регулярная работа с батрачеством беднотой и женщинами, нет учета актива, слабо велась работа по выявлению кулачества и ликвидации его как класса. Недостаточно руководства над общественными организациями, незаслушиваются отчеты таковых, невыполнен наказы избирателей.

КОМИССИЯ ПОСТАНОВИЛА- все выше указанные недостатки изжить.

ИНДИВИДУАЛЬНАЯ ПРОВЕРКА:

I. АЗАРЕНКОВ Кир Федорович-Председатель Корытинского Сельсовета, середняк дер. Яново, в работе нет гибкости, слабо реагировал на кулацкую часть деревни, а посему было активное выступление кулаков против коллективизации неправильный имел учет при освобождении от с.х. налога, как то: Горбачеву бедняцкую в список невнес.

КОМИССИЯ ПОСТАНОВИЛА:- За все вышеуказанные недостатки Азаренкову ОБ"ЯВИТЬ СТРОГИЙ ВЫГОВОР.

2. КАНАШЕНКОВ Понкрат Ефимович- Секретарь Корытинского Сельсовета, бедняк, беспартийный, несудим, в работе мало уделял внимания.

КОМИССИЯ ПОСТАНОВИЛА:- Канашенков Считать проверенным и за невнимательность поставить навид.

3. ЧИМАЕВ Василий Абрамович- член Сельсовета, Зам. ПредСельсовета, бедняк, дер. Хэлм № 2 в работе замечаний никаких небыло. хорошее уделял внимание по закреплению колхоза.

КОМИССИЯ ПОСТАНОВИЛА

КОМИССИЯ ПОСТАНОВИЛА ЧИМАЕВА СЧИТАТЬ ПРОВЕРЕННЫМ:

4. ТРОШИН Семен Фролович- член Сельсовета дер. Медведево крепкий середняк, беспартийный, в работе сельсовета никакого внимания неуделял, заявлял, что актива проявлять нежелаю. Заседания Сельсовета посещал от случая к случаю, в весенне-посевной кампании участие непринимал. [redacted]

КОМИССИЯ ПОСТАНОВИЛА:-ТРОШИНА Семена из состава сельсовета ИСКЛЮЧИТЬ по 2-й категории и незанимать выборной работы в течение 5-ти лет.

5. СТАРОВОЙТОВ Семен Иванович- член Сельсовета, из дер. Слобадка крепкий середняк, слабо принимал участие в работе Сельсовета.

КОМИССИЯ ПОСТАНОВИЛА:-СТАРОВОЙТОВА Семена считать проверенным и за слабую работу в Сельсовета ПОСТАВИТЬ НАВИД и недостатак изжить.

6. СЕНЬЧЕНКОВ Абрам Васильевич- член Сельсовета, из дер. Медведево, маломощный середняк, беспартийный, участвовал в весенней посевной кампании, защищал интересы бедноты.

КОМИССИЯ ПОСТАНОВИЛА- СЕНЬЧЕНКОВА АБРАМА СЧИТАТЬ ПРОВЕРЕННЫМ.

7. БАЛАЕВА Ирина Пафнутьевна, член Сельсовета дер. Корытино, бедячка, малограмотная, беспартийная.

КОМИССИЯ ПОСТАНОВИЛА:- Балаеву считать проверенной.-

8. РУБОВ Леонид Семенович- член Сельсовета дер. Корытино, крепкий середняк, беспартийный, во время проведения самообложения, выступал против

принятия 50%, в хлебозаготовительную кампанию тормозил выявление излишков хлеба, проявлял неустойчивость по выполнению советской работы. Всю проработку на Заседании С/с передавал в массы.

КОМИССИЯ постановила- РЯБОВА Леонида с работы члена Сельсовета снять.

9. АЗАРЕНКОВ Моисей Иванович дер. Яново, крепкий середняк, беспартийный, помощи бедноте не оказывал никакой, в проводимых кампаниях не участвовал, Заседания Сельсовета пропускал от случая к случаю, вел дезорганизацию по коллективизации путем подпольных собраний, где фабриковал противколхозные заявления, извращал речь Сталина, собирал коллективные подписи на выход из колхоза- Гр. дер. Яново.

КОМИССИЯ ПОСТАНОВИЛА:- АЗАРЕНКОВА Моисея с работы снять по 1-й категории. и материал передать следственным органам.

10. ГОРБАЧЕВ Клим Егорович-Председатель Хорстинского Кресткома, беспартийный.

КОМИССИЯ ПОСТАНОВИЛА:- Горбачева Клима считать проверенным.

11. ПАРЕНКОВ Семен Антонович- Пред. Кресткома, бедняк, беспартийный.

КОМИССИЯ ПОСТАНОВИЛА- считать проверенным.

12. МИРОНОВ Захар Иванович- Секретарь Холмского Кресткома, середняк, дер. колх № 2, беспартийный.

КОМИССИЯ ПОСТАНОВИЛА:- МИРОНОВА Захара считать проверенным.

13. АЗАРЕНКОВ Владимир Владимирович- Секретарь С/ТОВ, середняк, дер. Яново, беспартийный, вел конспиративные собрания в дер. Яново. Азаренков так же был Инициатором вербовки подписи по коллективному заявлению о выходе из колхоза, извращал речь Сталина, неправильно давал разъяснения.

КОМИССИЯ ПОСТАНОВИЛА:- Азаренкова Владимира Владимировича с работы снять по 1-й категории.

14. ЕФРЕМЕНКОВ Захар Павлович-Пред. Ревкомиссии, бедняк, беспартийный, имелись недочеты в работе, несвоевременно реагировал на недостатки Сельсовета.

КОМИССИЯ ПОСТАНОВИЛА:- За халатное отношение к работе вынести ВЫГОВОР.

15. КУЗНЕЦОВ Константин Гаврилович-Секретарь Ревкомиссии Сельсовета, середняк, из дер. Медведево

КОМИССИЯ ПОСТАНОВИЛА: Кузнецова считать проверенным.

Председ комиссии ,/Левочкин/

ЧЛЕНЫ комиссии: /Сидорова/

/Варуленков/

/Зимачев/

/Павлинин/

Секретарь /Курин/

В Ы В О Д Ы

по Кукуевскому Сельсовету Глинковского района комиссии по проверке и чистке Советского аппарата.

30/Ш-30 года.

Комиссия в составе- Председателя Левосечко.

членов: Варуленкова, Зиначева, Павлишина, Фирсов.

Секретарь Куртин.

СОСТОЯНИЕ СЕЛЬСОВЕТА:- В составе Сельсовета нет лица Председателя, как администратора и руководителя, отсюда как следствие -несоответствие всей работы с задачами поставленными Партией и Правительством. Секретарь Сельсовета подменивал Председателя, отсюда страдала работа. Группа бедноты существует, но нет руководства, имелись перегибы в обложении индивидуальным налогом. Спайка между отдельными членами с/с отсутствует. Нет надлежащего руководства над учреждениями, Председатель и Секретарь не серьезно относились к работе, на что имелось место бюрократизма и халатного отношения. Не все рабы охвачены ликвидацией неграмотности. В избе читальне работы непроводится, а так же отсутствуют работа с женщинами. Были случаи отдельных членов С/с связи с чуждыми элементом и зажиточными. Есть антисемитизм и Сельсовет на это непринимает мер. Отсутствует связь с РИК-ом.

КОМИССИЯ ПОСТАНОВИЛА:- все выше указанные недостатки изжить в кротчайший срок.

ИНДИВИДУАЛЬНАЯ ПРОВЕРКА-

1. ЛЕВОЧКИН Председельсовета, батрак, 1906 года рождения, на работе 1 месяц, выдвиженец. Со стороны Председельсовета защита бедноты и батрачества отсутствует, непроводится в жизнь постановления Пленума С/с, а так же игнорируются резолюции и материалы присланные РИК-ом. Как молодой работник не обращался за помощью в парячейку и РИК. Бывают моменты зазнайства.

КОМИССИЯ ПОСТАНОВИЛА:-ЛЕВОЧКИНА СЧИТАТЬ ПРОВЕРЕННЫМ и в кротчайший срок изжить все выше указанные недостатки.

2. ВЛАСИН Косьян - член сельсовета 1904 года рождения, середняк, неимеет связи с беднотой, непользуется авторитетом сельского населения, имеет место выпивки и этим подрывает авторитет члена сельсовета.

КОМИССИЯ ПОСТАНОВИЛА:- ВЛАСИНА- Косьяна ~~снять с председателя, допущенные недостатки считать взыск. и изжить членству не считаться недостатки.~~ Сразу снять по 3-й категории - и отнять

3. КУДЕНЕНОВ Никанор - член Сельсовета, середняк, отсутствует связь с составом Сельсовета, мало участвует в проводимых кампаниях.

КОМИССИЯ ПОСТАНОВИЛА:-КУДЕНЕНОВА Никанора СЧИТАТЬ ПРОВЕРЕННЫМ и за все выше указанные недостатки об"явить ВЫГОВО.

4. ГРЕНКОВ Емельян - член Сельсовета, середняк 1903 года.

КОМИССИЯ ПОСТАНОВИЛА:- Гренкова Считать проверенным.

5. ФРОЛЕНКОВ Василий- член Сельсовета, батрак, 1903 года рождения.

КОМИССИЯ ПОСТАНОВИЛА:- ФРОЛЕНКОВА Василия считать проверенным.

6. ЕЛИМОНОВ Яков-член Сельсовета, Пред. СНОВ, бедняк 1896 года р.

КОМИССИЯ ПОСТАНОВИЛА:-ЕЛИМОНОВА Якова считать проверенным.

7. ДРАГИЛЕВ Иосиф- член Сельсовета, член ВКП/б/, колхозник 1904 г. р.

КОМИССИЯ ПОСТАНОВИЛА- ДРАГИЛЕВА Иосифа считать проверенным.

8. ГИЛЬМАН Дина - член Сельсовета, колхозница -1907 года.

КОМИССИЯ ПОСТАНОВИЛА:- Гильман Дину Считать проверенной.

9. ДЕНИСЕНОВ Максим- бедняк член Сельсовета, 1886 года рождения. Не -

вел работы с беднотой. Халатно относился к своим обязанностям, допустил пьянку, подорвал своей авторитет среди населения.

КОМИССИЯ ПОСТАНОВИЛА: ДЕМЕНЮВУ Максиму ОБЪЯВИТЬ ВЫГОВОР.

10. ПОЛЯКОВ Тимофей, член Сельсовета, бедняк 1870 года рождения.

КОМИССИЯ ПОСТАНОВИЛА-ПОЛЯКОВА Тимофея СЧИТАТЬ ПРОВЕРЕННЫМ.

11. МАКСИМЕНКОВА Степан, член Сельсовета, бедняк, отсутствует связь с Сельсоветом, не ведет работы как член Сельсовета с беднотой, не участвует в проводимых кампаниях.

КОМИССИЯ ПОСТАНОВИЛА:- МАКСИМЕНКОВУ Степану ОБ"ЯВИТЬ ВЫГОВОР.

12. ТАРАСОВ Сергей, член Сельсовета - бедняк.

КОМИССИЯ ПОСТАНОВИЛА:- как больного освободить от работы.

13. ГУЗОВ Петр - член Ревкомиссии, середняк.

КОМИССИЯ ПОСТАНОВИЛА:- СЧИТАТЬ ПРОВЕРЕННЫМ.

14. МАКСИМЕНКОВ Гавриил Пред. СККОВ, середняк, халатно относился к работе, отсутствует работа с беднотой. Были случаи связь с чуждым элементом.

КОМИССИЯ ПОСТАНОВИЛА: МАКСИМЕНКОВА Гавриила с работы снять, без права поступления на советскую работу в течение 2-х лет.

15. КОПЕНКОВ Иван- Секретарь Сельсовета, член ВЛКСМ, середняк, не колеблющийся. Имеет место искривления классовой линии, подменивал Председателя, что отражалось на техработе. Имел место бюрократизма, несерьезно относился к своим обязанностям. Нет надлежащего руководства с группой бедноты.

КОМИССИЯ ПОСТАНОВИЛА:-КОПЕНКОВА Ивана с работы снять и использовать на другой работе.

МАКСИМЕНКОВ Тит ПредРевкомиссии, ЮЗАПЕВ Митрофан, член Ревкомиссии, За неявку на чистку Советского аппарата на то без уважительных причин считать механически выбывшими.-

Председатель Комиссии

Члены

Секретарь

ВЫВОДЫ

по Кучеровскому Учлесхозу Глинковского района комиссии по чистке Совпартов.

30-го марта 1930 года.

Комиссия в составе Председателя Левосечкова,
членов Плушкина, Зинчева, Вруленкова и Фирсовой
Секретарь Куртин

При проверке оказались следующие недостатки работ Кучеровского Учлесхоза: недостаточно поставлен на должную высоту, воспитательная сторона отсутствует, плохо поставлен труддисциплина, что заключается в попойках с отдельными работниками, Нет твердого руководства со стороны Зав. учлесхозом, что наблюдается склока, семейность, также имеется порубка в отдельных обходах. Имелась отдельными работниками учлесхоза связь с чуждым элементом, мало уделялось со стороны работников внимания на общественную работу, небыло подбора работоспособных работников.

Комиссия предлагает вышеуказанные недостатки изжить.

ПРИ ПРОВЕРКЕ ОТДЕЛЬНЫХ ЛИЦ ОКАЗАЛОСЬ СЛЕДУЮЩЕЕ:

1. ПИМЕНОВ Никанор Лесник-батрак, беспартийный, за последний имеется ряд недостатков, наблюдалась пьянка с отдельными лицами, имеется заявление о взяточничестве, также имелось в его обходе ряд порубов, которые были допущены по халатности и невнимательности.

КОМИССИЯ ПОСТАНОВИЛА -ПИМЕНОВА Никанора с работы снять.

2. ШУМОВ Андрей Зав. Кучеровским учлесхозом служащий, заявлений не поступило.

КОМИССИЯ ПОСТАНОВИЛА :-ШУМОВА Андрея считать проверенным.

3. ЛАТЫШЕВ Ефим -Лесник, дер. Кучерово, с.х. налогоплатит 9 руб. 15 коп., грамотный, беспартийный, имеется ряд резких выступлений в кулацкую часть деревни, также замечался пьянкой с бывшими работниками Сельсовет. Поездки в пьяном виде по вечеринкам, чего последний и сам не отрицает. Все вышеуказанные недостатки резко отражались на работе с мест лесничества, имелось место крупных порубов в его обходе.

КОМИССИЯ ПОСТАНОВИЛА :-ЗА ВЫШЕУКАЗАННЫЕ недостатки ЛАТЫШЕВА Ефима с работы снять по 2-й категории и не занимать работы в течение 2-х лет.

4. БЛЮДИНСКИЙ Дмитрий- Культ. и двигатель, служащий, беспартийный.

КОМИССИЯ ПОСТАНОВИЛА -БЛЮДИНСКОГО Дмитрия СЧИТАТЬ ПРОВЕРЕННЫМ.

5. ОВЧИННИКОВ Иван-обчественник, за последним имеются факты тесной связи с кулацкой частью деревни, имел связь с бывшим Помещиком Штрекером имеются систематические пьянки, чего не отрицает и сам, как работник мало уделял внимания своей производственной работе, имело место порубка в отдельных обходах, имелись случаи склоки, что отражалось на работе всего учлесхоза.

КОМИССИЯ ПОСТАНОВИЛА - ОВЧИННИКОВА Ивана, за все вышеуказанные недостатки по работы общественник снять по 3-й категории и не занимать ответственных должностей в течение 3-х лет.

6. КИРСАНОВ Иван-лесник дер. Анашево.

КОМИССИЯ ПОСТАНОВИЛА -КИРСАНОВА Ивана считать проверенным.

7. СВЕШНИКОВ Алексей- бедняк, служит лесником, имеются случаи пьянки, чего не отрицает и сам, мало уделяет внимания своей работе

КОМИССИЯ ПОСТ НОВИЛ :-СВЯЩНИКОВ Алексея СЧИТАТЬ ПРОВЕРЕННЫМ, но
З А вышеуказанные недостатки ПОСТАВИТЬ НА ВИД.

8. ТЕРЕНТЬЕВ Дмитрий- младший десятник.
КОМИССИЯ ПОСТ НОВИЛ :-ТЕРЕНТЬЕВ Дмитрия СЧИТАТЬ ПРОВЕРЕННЫМ?

Председатель Комиссии

Член: Зинаида Сергеевна

Секретарь

В Ы В О Д Ы

По Кощинскому Сельсовету Глинковского Района комиссии по чистке Совет ского аппарата

30-го марта 1930 года.

Комиссия в составе Председатель Комиссии Левосечко.

Члены, Зиначев, Фирсова, Варущенков, Павлушин

Секретарь Куртин.

I. СОСТОЯНИЕ СЕЛЬСОВЕТА:- Весь в состав сельсовета в большинстве преобладает середняцко-зажиточный, работоспособность членов сельсовета на 50%, из них актива нет. Выявление самого актива по району так же нет, из чего видно, что работа с беднотой и батрачеством не проводилась, нет работы комиссии при Сельсовете, а так же руководства над членами Сельсовета слабое. В течение года Председатель отчета не ставил. Отдельные члены Сельсовета в проводимых кампаниях не участвовали, из за этого были срывы - как по самообложению и другим- Работа Сельсовета сводилась к слабой установке.

КОМИССИЯ постановила:- все выше указанные недостатки изжить в кротчайший срок.

ПРОВЕРКА отдельных работников:

1. КОВАЛЕВ Даниил Наврилович- 35 лет крепкий середняк, беспартийный, судим, Председатель сельсовета, старый работник, из дер. Орлово. В работе искажал классовую линию, как то выдача кулаками справок для продажи скота, раздача хлеба зажиточным, имеются по настоящее время недоимки за кулацкой частью населения, на что последний не обращал никакого внимания, вел антиколхозную политику, вступил под нажимом дабы пробить карьеру. К описи имущества не допускал. Нет работы по закреплению работы самого С/с.

КОМИССИЯ ПОСТАНОВИЛА:- КОВАЛЕВА Даниила с работы Председателя сельсовета снять по 2-й категории и не занимать работу в Совапарате в течение 5-ти лет.

2. НОВИКОВ Сафрон Григорьевич- Секретарь Сельсовета дер. Орлово середняк 22 года беспартийный, в работе Сельсовета справляется, наблюдается безразличность и мягкотелость.

КОМИССИЯ ПОСТАНОВИЛА:- НОВИКОВА Сафрона СЧИТАТЬ ПРОВЕРЕННЫМ и за вышеуказанные указанные недостатки ОБ"ЯВИТЬ ВЫГОВОР.

3. МАТВЕЕНКОВ Михаил Иванович - член Сельсовета, Крестьянин середняк беспартийный, участие в работе Сельсовета принимает сознательно.

КОМИССИЯ ПОСТАНОВИЛА- МАТВЕЕНКОВА Михаила СЧИТАТЬ ПРОВЕРЕННЫМ.

4. ПАВЛОЧЕНКОВ Степан Иванович член сельсовета, бедняк, беспартийный.

КОМИССИЯ ПОСТАНОВИЛА-ПАВЛОЧЕНКОВА Степана СЧИТАТЬ ПРОВЕРЕННЫМ.

5. КАРПЕНКОВ Илья Степанович- бедняк, беспартийный, дер. Паневино, принимал участие в попойках с гражданами, были случаи выдачи справок крепким середнякам, на получение хлебного пайка и мануфактуры.

КОМИССИЯ ПОСТАНОВИЛА:- КАРПЕНКОВУ Илью Считать проверенным и за вышеуказанные недостатки ВЫНЕСТИ ВЫГОВОР.

6. ВОЛКОВ Антон Григорьевич- член Сельсовета, Крестьянин бедняк дер. Чанцово. При проведении самообложения в 1927 году были выступления против самообложения и было сорвано собрание. Указывает, что Советская Власть крестьян дерет только пух летит.

КОМИССИЯ ПОСТАНОВИЛА:- ВОЛКОВА Антона с работы снять с запрещением быть избранным на Советскую работу сроком на 3 года.

7. ЛОГИНОВ Георгий Федосеевич, бедняк, член Сельсовета из дер. Паневино.

КОМИССИЯ ПОСТАНОВИЛА-ЛОГИНОВА Георгия СЧИТАТЬ ПРОВЕРЕННЫМ.

8. АНТОНОВ Егор Трофимович- Крестьянин середняк, член Сельсовета, беспартийный дер. Панево.

КОМИССИЯ ПОСТАНОВИЛА:- АНТОНОВА Егора СЧИТАТЬ ПРОВЕРЕННЫМ.

9. ИВЧЕНКОВ Иван Афанасьевич член Сельсовета, дер. Орлово, середняк беспартийный, в работе недостаточно принимал участие.

КОМИССИЯ ПОСТАНОВИЛА:- ИВЧЕНКОВА СЧИТАТЬ ПРОВЕРЕННЫМ.

10. НОВИКОВ Алексей Иванович член Сельсовета дер. Прудиново, середняк.

КОМИССИЯ ПОСТАНОВИЛА-НОВИКОВА Алексея считать проверенным.

11. ВАСИЛЬЕВ МАРК Карпеевич- Председатель Ревкомиссии С/с, середняк дер. Прудиново, беспартийный.

КОМИССИЯ ПОСТАНОВИЛА- ВАСИЛЬЕВА Марка Считать проверенным.

12. ПАВЛОЧЕНКОВ Прокор Андреевич- Председатель СКНОВ дер. Конщино середняк, беспартийный. Было упущение в выдаче справки индивидуалисту.

КОМИССИЯ ПОСТАНОВИЛА- ПАВЛОЧЕНКОВА Прокора СЧИТАТЬ ПРОВЕРЕННЫМ, а за допущенную ошибку ПОСТАВИТЬ НАВИД.

14. НОВИКОВ Николай Степанович-Пред. СКНОВ дер. Прудиново.

КОМИССИЯ ПОСТАНОВИЛА- Новикова Николая СЧИТАТЬ ПРОВЕРЕННЫМ.

15. ЕГОРОВ Иван Григорьевич-Пред. Ревкомиссии, Крестьянин середняк, дер. Орлово.

КОМИССИЯ ПОСТАНОВИЛА- Егорова Ивана Считать проверенным.

16. КРИВОНОСОВ Ефим Иванович, Захаров Иван Фокович, БОРИСОВ Никон Тарасович.

Ввиду неявки их без уважительных причин на чистку советского аппарата считать Вынести выговор. а Захарова Ивана как лишенца и ведущего разлогательную политику среди правления Прудиновского Мелиоративного товарищества с работы СНЯТЬ.

Председатель Комиссии

ЧЛЕНЫ

СЕКРЕТАРЬ

В Ы В О Д Ы

по работе Лякосского Сельсовета комиссии по чистке советского аппарата по Глинковскому району.

26/П-30 года.

ОБСТОЯНИЕ РАБОТЫ СЕЛЬСОВЕТА:

КОМИССИЯ В СОСТАВЕ:- Председателя Левсеечко.

членов: Варущенкова, Зиначева, Павлушкина, Фирсовой.-

Секретарь Куртин.

СОСТОЯНИЕ РАБОТЫ СЕЛЬСОВЕТА

СОСТАВ Сельсовета бедняцко-середняцкий, сельсовету не велось абсолютно никакой работы с беднотой, кроме работы кампанейской, работа членов Сельсовета безотчетная, небыло достаточного руководства и инструктажа, а так же авторитета, а поэтому работа их зачастую плелась в хвосте. В отдельных случаях имеются искривления классовой линии, а так же связь с кулачеством. Со стороны Председателя и секретаря небыло продуктивности их работы, что влияло на остальных членов С/с. Актив находится в зажиме кулацкой части деревни. Р-ководство общественными организациями со стороны сельсовета нет. Кампания по коллективизации сорвана, ни один из членов сельсовета не вступил в колхоз, работы комиссии при сельсовете никакой. Небыло выявления актива и нет учета такого. Работа в целом Сельсовета недопустимо слабая.

Комиссия предлагает все выше указанные недостатки изжить в кротчайший срок.-

ИНДИВИДУАЛЬНАЯ ПРОВЕРКА:

1. МАРМЛЕВ Семен Федорович:- Пред сельсовета, бедняк, член колхоза, в работе как Пред сельсовета непроявил чуткости в борьбе с кулачеством, небыл индивидуально учтен арендатор Черневского сада за гр. Кудиным, которая выявилась около 4000 руб. дохода, наблюдается мягкотелость, в целом отсутствует дисциплина в Сельсовете.

КОМИССИЯ ПОСТАНОВИЛА:- МАРМЛЕВА Семена считать проверенным и за вышеуказанные недостатки вынести СТРОГИЙ ВЫГОВОР

2. МОИСЕЕНКОВ Павел Федорович- Секретарь Сельсовета, Крестьянин бедняк Наблюдались систематические пьянки, вел разлагательскую политику против колхоза, сам вступил и вышел, в общественных организациях не состоит, идет против мероприятий партии и Советской Власти, не давал -хорошего совета населению, а так же членам С/с. Давал поддельные документы.

КОМИССИЯ ПОСТАНОВИЛА:- МОИСЕЕНКОВА Павла с работы снять по II-й категории. и незанимать работы в советских учреждениях в течение 2-х лет.

3. ШЕЛОВА Евдокия Никаноровна- ввиду болезни себя и ребенка неявилась.

КОМИССИЯ ПОСТАНОВИЛА- ввиду неявки-считать механически выбывшей.- из состава С/с,

4. ХУДОЛЕЕВА Феона Мартыновна - член Сельсовета, крестьянка середнячка, грамотная беспартийная. Худолеева в работе себя непроявила, никаких общественных нагрузок не несет, работы с женщинами неведет, т

КОМИССИЯ ПОСТАНОВИЛА:- ХУДОЛЕЕВУ Феону считать проверенной.

5. КУЗЬМИЧНИЙ Пантилей Тимофеевич- член Сельсовета-

КОМИССИЯ ПОСТАНОВИЛА:- за неявку на собрание без уважительных причин считать механически выбывшим.

6. ТЕРЕХОВ Лаврентий Михайлович - член Сельсовета, Крестьянин бедняк беспартийный. Защищал на бедняцком собрании зажиточную верхушку деревни, завербял приговор деревни в защиту кулачества, слабое руководство над членами сельсовета, попал под влияние верхушки зажиточной части деревни.

КОМИССИЯ ПОСТАНОВИЛА -ТЕРЕХОВА Лаврентия считать проверенным и за все выше указанные недостатки ВЫНЕСТИ СТРОГИЙ ВЫГОВОР.

7. ПЕТУХОВ Зиновей Иванович- член Сельсовета, крестьянин середняк, выступлений на собрании никаких небыло.

КОМИССИЯ ПОСТАНОВИЛА:- ПЕТУХОВА Зиновея Ивановича СЧИТАТЬ ПРОВЕРЕННЫМ.

8. Ерофеев Иван Фокович- член сельсовета, Крестьянин середняк, имеет связь с чуждым элементом, является невыдержанным, искривляет классовую линию в проводимых мероприятиях, дискритировал авторитет бедноты, которая находится под влиянием кулацкого прослойка, как член Сельсовета сказывал лицо Председательсовета, неоправдывает себя в работе С/с, имел место пьянки, давал справки членам своей семьи, которые отвечали перед судом за ликвидацию скота. Ни какой помощи неоказывал бедноты для освобождения от с.х. налога.

КОМИССИЯ ПОСТАНОВИЛА:- ЕРОФЕЕВА Ивана Фоковича с работы снять по II-й категории и незанимать работы в советских учреждениях в течение 3-х лет.

9. ШЕДОВ Федор член Сельсовета, Крестьянин, середняк, беспартийный, были случаи выступления против колхоза, активной работы как член Сельсовета непроявил.

КОМИССИЯ ПОСТАНОВИЛА:- Шедова считать проверенным и за вышеуказанные недостатки вынести строгий выговор.

10. ЕГОРЕНКОВ Алексей Петрович - член сельсовета, крестьянин крепкий середняк, как член сельсовета скрыл свою землю от об"ектов обложения, использовал бедняцкий посев посредством аренды с 3-й части на условиях его обработки и семян.

КОМИССИЯ ПОСТАНОВИЛА:- Егоренкова Алексея с работы снять по 3-й категории и незанимать работы в течение 5-ти лет.

11. ЛЕВОЧКИН Николай Иванович, член сельсовета, середняк-замечается грубое отношение с населением, во время проведения весенней посевной кампании, помощи неоказывал, сортирование семян в его деревне проведено слабое.

КОМИССИЯ ПОСТАНОВИЛА:- ЛЕВОЧКИНА Николая считать проверенным и за вышеуказанные недостатки вынести выговор.

12. НИКАНОРЕНКОВ Николай Григорьевич член сельсовета-Крестьянин, бедняк.

КОМИССИЯ ПОСТАНОВИЛА:- Никаноренкова Николая СЧИТАТЬ ПРОВЕРЕННЫМ.

13. ПРУДНИКОВ Герасим член Сельсовета, Крестьянин бедняк, к работе относится с недоверием, незащищает интересы батрака и бедноты, находится под влиянием зажиточных.

Комиссия постановила:- ПРУДНИКОВА Герасима СЧИТАТЬ ПРОВЕРЕННЫМ.

14. БОРОДАВКИН Дмитрий Егорович, член сельсовета, бедняк, находится под влиянием зажиточной верхушки деревни, имелось место разбазаривания скота, на что Бородавкин мер непринимал, халатно относится к своим обязанностям.

КОМИССИЯ ПОСТАНОВИЛА:-БОРОДАВКИНА считать проверенным и за вышеуказанные недостатки ВЫНЕСТИ ВЫГОВОР.

15. ЯРОВЕНКОВ Константин Петрович- Пред. Ревкомиссии-Крестьянин середняк. Неорганизовал перед вышестоящими организациями на плохую работу Ляховского Сельсовета, техническая работа не ведется.-

КОМИССИЯ ПОСТАНОВИЛА:- Яковенкова Константина с работы снять как неработоспособного.

16. ТАРАСЕВИЧ Юлиан Иванович- Пред. Кресткома, Крестьянин середняк. б/п, несудим.

КОМИССИЯ ПОСТАНОВИЛА-ТАРАСЕВИЧА Юлиана считать проверенным.

17. ТРИФОНЕНКОВ Виктор Степанович-Пред. Кресткома, Крестьянин бедняк, б/п, несудим.

Комиссия ПОСТАНОВИЛА-ТРИФОНЕНКОВА Виктора СЧИТАТЬ ПРОВЕРЕННЫМ.

18. ПАСТУШЕНКОВ Терентий Иванович- Пред. Кресткома, крестьянин, бедняк, беспартийный, несудим, весьма хорошо ведет работу, крестком на территории Ляховского Сельсовета.

КОМИССИЯ ПОСТАНОВИЛА:- ПАСТУШЕНКОВА Терентия СЧИТАТЬ ПРОВЕРЕННЫМ.

19. КИСЕЛЕВ Илларион Андреевич- Приказчик Ляховского Отделения Об-ва П-лей, бедняк, беспартийный, несудим, выдвиженец, работает два месяца, имеется грубость с населением, нет твердой увязки в работе с лавочной комиссией.

КОМИССИЯ ПОСТАНОВИЛА:- КИСЕЛЕВА Иллариона считать проверенным и вышеуказанные недостатки изжить.

20. НИКИТИН Сергей Иванович- сторож Ляховского Отделения о.п.бедняк.

КОМИССИЯ ПОСТАНОВИЛА Никитина Сергея Ивановича СЧИТАТЬ ПРОВЕРЕННЫМ

21. КОПЫЛЕВ Алексей Петрович- приказчик Лявинского Отделения об-ва П-лей, работает в кооперации 1 месяц,

КОМИССИЯ ПОСТАНОВИЛА- Копылева считать проверенным.

22. ШАШКОВ Егор Васильевич, сторож Лявинского отделения, крестьянин бедняк.-

КОМИССИЯ ПОСТАНОВИЛА-ШАШКОВА Егора Васильевича СЧИТАТЬ ПРОВЕРЕННЫМ.

23. ПЕТРОЧЕНКОВА Степана Никитьевич Пред. Кресткома, бедняк.

КОМИССИЯ ПОСТАНОВИЛА-ПЕТРОЧЕНКОВА Степана Никитьевича СЧИТАТЬ ПРОВЕРЕННЫМ.-

Председатель

Член: Комиссии

Секретарь

В Ы В О Д Ы

о работе по Боевскому Сельсовету Глинковского Района комиссии по чистке Советского аппарата.

8-го апреля 1930 года.

КОМИССИЯ В СОСТАВЕ- Председателя Левосечкова

членов- Барщенкова, Павлушина, Зиначева и Фирсова.-

СОСТОЯНИЕ РАБОТЫ СЕЛЬСОВЕТА:

Состав сельсовета бедняцко-середняцкий, недостаточное руководство Сельсовета, над членами С/с, отдельные члены Сельсовета плетутся в хвосте самой массы, зачастую являются тормозом, проводимых работ, не все члены участвуют в проведении кампаний по 3-му займу индустриализации и др. кампаниям и недоимкам всех видов налога. Нет учета и работы с беднотой, активом и женщинами. Комиссии при Сельсовете не работают.

Комиссия предлагает все выше указанные недостатки изжить.

ИНДИВИДУАЛЬНАЯ ПРОВЕРКА:

1. БАБЮВ Иван-Федорович Милиционер Глинковского Р.А.О. год рождения 1905, крестьянин.

КОМИССИЯ ПОСТАНОВИЛА- БАБЮВА Ивана считать проверенным.

2. ТИТЮВ Павел Петрович-Председатель Сельсовета, бедняк, 1883 года рождения, недостаточно проявлена твердость в работе, что является тормозом в работе, отсутствует дисциплина членов Сельсовета, недостаточное втягивание их в работу, никакого нет руководства над общественными организациями.

КОМИССИЯ ПОСТАНОВИЛА:- ТИТЮВА Павла считать проверенным.

3. МАЦУЕВ Николай Захарович- бедняк, 1896 года рождения, Секретарь Сельсовета, имела место пьянки, в работе успевает.

КОМИССИЯ ПОСТАНОВИЛА:- МАЦУЕВА Николая считать проверенным.

4. МАЦУЕВ Дмитрий - бедняк, член Сельсовета, 1900 года.

КОМИССИЯ ПОСТАНОВИЛА:- МАЦУЕВА Дмитрия СЧИТАТЬ ПРОВЕРЕННЫМ.

5. ТИТЮВ Михаил Петрович- бедняк, член Сельсовета, 1889 года рождения, находился под влиянием зажиточной части деревни, несознательно относился ко всем кампанейским работам.

КОМИССИЯ ПОСТАНОВИЛА- Титюва Михаила считать проверенным и за вышеуказанные недостатки вынести строгий выговор.

6. КОТОВ Петр Афанасьевич- член Сельсовета, середняк, 1909 года рождения.

КОМИССИЯ ПОСТАНОВИЛА:- Котова- Петра Считать проверенным.

7. БАРАНОВ Сергей- член Сельсовета дер. Ежиково, бедняк, несделал предупреждения, о недопущении убоя в его имуществе племенного быка.

КОМИССИЯ ПОСТАНОВИЛА-БАРАНОВА Сергея считать проверенным и за выше указанные недостатки вынести выговор.

8. АЗАРОВ Сергей Матьевич- Председатель Ревкомиссии Сельсовета, 18 года рождения, учитель Ежиковской школы. Недостаточно знаком со структурой Сельсовета, мало уделял внимания на работу Сельсовета, нерегулярно производил ревизию в Сельсовете.

КОМИССИЯ ПОСТАНОВИЛА-АЗАРОВА Сергея считать проверенным и за вышеуказанные недостатки поставить на вид.

9. ПУЛИНСКИЙ Петр Константинович- 1898 год, учитель, Председатель Ревкомиссии Алексеевского Хрестокма.

КОМИССИЯ ПОСТАНОВИЛА:- Пулинского Петра СЧИТАТЬ ПРОВЕРЕННЫМ.

10. РАЗГОНОВ Павел -1893 года рождения, член Сельсовета, середняк. Халатно относился к работе Сельсовета, увиливал от таковой, не являлся на общие собрания и заседания. Дальше членом Сельсовета оставаться нежелает.

КОМИССИЯ ПОСТАНОВИЛА:- РОЗГОНОВА Павла за вышеуказанные недостатки снять и незанимать работы в течение 5-ти лет.

11. КУРГАНОВ Николай Ильичь- 1902 года рождения, член Сельсовета, крепкий крестьянин середняк. Во время проводимых кампаний работу сма-зывал. Склонил к срыву проводимых кампаний. Имеется недочет в сумме 13 руб.

КОМИССИЯ ПОСТАНОВИЛА:- КУРГАНОВА Николая за вышеуказанные недостатки с работы снять и незанимать таковых в советском аппарате в течении 5-ти лет.

12. ИВАНОВ Иван- 1902 года рождения, член Сельсовета, крестьянин бед-няк.

КОМИССИЯ ПОСТАНОВИЛА:- Иванова Ивана считать проверенным.

13. ПРИСТАВЧЕНОВ Федор член Сельсовета, крестьянин бедняк.

КОМИССИЯ ПОСТАНОВИЛА-ПРИСТАВЧЕНОВА Федра считать проверенным.

14. КОРОЛЕВ Сергей Евсеевич- 1906 года рождения, член сельсовета, крепкий середняк. Дискритировал законы Советской Власти, неучаствовал в проводимой весенней посевной кампании. Выдача справок лишенцам, под-крачивание, разбазаривание своего собственного скота, неучаствовал в раскулачивании кулацких хозяйств, на что видно была защита.

КОМИССИЯ ПОСТАНОВИЛА:- КОРОЛЕВА Сергея с работы снять по III-й ка-тегории и незанимать таковую в течение 5-ти лет.

15. МИДЮВ Тимофей член Сельсовета, крестьянин середняк к работе Сельсовета относится с прохладцем, халатно относится к своим прямым работам.

КОМИССИЯ ПОСТАНОВИЛА:- МИДЮВА Тимофея считать проверенным и за вы-шеуказанные недостатки поставить навид.

16. ЕДИН Тимофей Егорович-1903 года рождения, член Сельсовета, крестьянин середняк, нет устойчивости и выдержанности классовой линии, примазывается к зажиточной части населения, плетется в хвосте масс, в проводимых кампаниях ведет не верное раз"яснение, вводя в заблуждение массу, фактически подрывает работу.

КОМИССИЯ ПОСТАНОВИЛА-ЕДИНА Тимофея считать проверенным и за выше указанные недостатки вынести строгий выговор с предупреждением.

17. КУБИКОВ Филипп Антонович- 1890 года рождения, крестьянин бедняк, член Сельсовета.

КОМИССИЯ ПОСТАНОВИЛА:- КУБИКОВА Филиппа Антоновича считать проверенным.

18. МАКСИМОВ Филипп Акимович 1893 года рождения, член Сельсовета, крестьянин середняк.

КОМИССИЯ ПОСТАНОВИЛА:- Максимова Филиппа считать проверенным.

19. АНАНЕНКОВ Федор Васильевич 1903 года, член Сельсовета, Крестья-нин середняк,

КОМИССИЯ ПОСТАНОВИЛА:- Ананенкова Федора считать проверенным.

20. АНАНЕНКОВ Федор Ильянович- 1898 года рождения, член Сельсовета, имеет безразличность, плохо относится к работе, отсутствует классовое чутье.

КОМИССИЯ ПОСТАНОВИЛА:- АНАНЕНКОВА Федра считать проверенным и за вышеуказанные недостатки ПОСТАВИТЬ НАВИД.-

21. АНАНЕНКОВ Дмитрий Ильянович - 1891 года рождения.

КОМИССИЯ ПОСТАНОВИЛА-АНАНЕНКОВА Дмитрия считать проверенным.

22. СУЗДАЛЕВ Иван Сергеевич- 1895 года рождения, крестьянин середняк, Председатель Ревкомиссии.

КОМИССИЯ ПОСТАНОВИЛА:- СУЗДАЛЕВА Ивана Сергеевича считать проверенным.

23. КОЗЬМИРОВ Терентий- 1888 года рождения, крестьянин бедняк, член сельсовета.

КОМИССИЯ ПОСТАНОВИЛА-КОЗЬМИРОВА Терентия СЧИТАТЬПРОВЕРЕННЫМ.

24. ТИТОВ Прохор Петрович- 1896 года рождения, крестьянин бедняк, Председатель Кресткома,

КОМИССИЯ ПОСТАНОВИЛА-ТИТОВА Прохора считать проверенным.

25. ВОРОБЬЕВ Петр Данилович-35 лет. 1902 года рождения, бедняк, Пред. Ревкомиссии.

КОМИССИЯ ПОСТАНОВИЛА-ВОРОБЬЕВА Петра Даниловича считать проверенным.

26. РАЗГОНОВ Федот Васильевич-1897 года рождения, Пред. Кресткома.

КОМИССИЯ ПОСТАНОВИЛА-РАЗГОНОВА Федота считать проверенным.

27. СУЗДАЛЕВ Николай Сергеевич- 1893 года рождения, крестьянин бедняк.

КОМИССИЯ ПОСТАНОВИЛА:- СУЗДАЛЕВА Николая считать проверенным.

28. ГРИШОВ Петр Харитонович- приказчик Восмановской кооперации.

КОМИССИЯ ПОСТАНОВИЛА-ГРИШОВА Петра Считать проверенным.

Председатель Комиссии

ЧЛЕНЫ:

Секретарь

В Ы В О Д Ы

по Винниковскому Сельсовету комиссии по чистке Советского аппарата от 4/IУ-30 года.

КОМИССИЯ В составе- Председателя комиссии Левсечко.

членов: Варущенкова, Павлушкина, Зиначева, Фирсовой .

Секретарь Куртин.

СОСТОЯНИЕ РАБОТЫ

Состав Сельсовета бедняцко-середняцкий, руководство членами Сельсовета, со стороны С/с было слабое, а так же и общественными организациями, небыло отчета со стороны таковых, небыло никакого указания и руководства, отсутствует массовая работа, нет работы с батрачеством, беднотой и женщинами, неимеется работы комиссий при Сельсовете. Нет выявления актива по Сельсовету. Отсутствует живое руководство со стороны РИКа, отсюда и работа сельсовета признается слабой .

Комиссия предлагает сельсовету отмеченные недостатки немедленно изжить.

ИНДИВИДУАЛЬНАЯ ПРОВЕРКА:-

1. ЖУКОВ Василий Ильич 1909 года рождения, руководитель филиала западной Областной Мелиоративной Станции. Небыла увязана работа с Сельсоветом, а так же не ставятся отчеты.-

КОМИССИЯ ПОСТАНОВИЛА-ЖУКОВА Василия Ильича считать проверенным.

2. ТЕРЕНТЬЕВ Александр Терентьевич- лесной сторож Ердицкой дачи Кучеровского Учлесхоза, имеется побой леса гр. Воробьева .

КОМИССИЯ ПОСТАНОВИЛА:- Считать проверенным ТЕРЕНТЬЕВА Александра и за побой вынести ВЫГОВОР.

3. ГУСАРОВ Харитон Антонович- 1890 года рождения, лесник Ердицкой дачи Кучеровского учлесхоза, замечается пьянка, дебоширство, держит связь с лишенцами /Мамонтовым дер. Сошино/, производил выстрел из револьвера, чем нарушал общественный порядок.

КОМИССИЯ ПОСТАНОВИЛА-ГУСАРОВА Харитона СЧИТАТЬ ПРОВЕРЕННЫМ и за вышеуказанные недостатки ОБ"ЯВИТЬ СТРОГИЙ ВЫГОВОР.

4. ИВАНОВ Иван Семенович- 1898 года рождения, Предсельсовета, в работе имеется мягкотелость, неустановил дисциплины среди членов Сельсовета, и работа выполнялась самотеком, правильной распределения нагрузки среди членов сельсовета небыло, отчет о их работе так же непрактиковалось.

КОМИССИЯ ПОСТАНОВИЛА:- ИВАНОВА Ивана за все вышеуказанные недостатки с работы снять.

5. АКИМОВ Парфён Семенович 1901 года, секретарь Сельсовета, с работой справляется.

КОМИССИЯ ПОСТАНОВИЛА:- Акимова Парфёна СЧИТАТЬ ПРОВЕРЕННЫМ.

6. ДАНИЛОВСКИЙ Иван Иванович- 1901 года рождения член Сельсовета дер. Субботовки.

КОМИССИЯ ПОСТАНОВИЛА- ДАНИЛОВСКОГО Ивана Считать проверенным, и предлагает как учителю помогать в работе Сельсовета.

7. АЛХИМОВ Иван Тимофеевич- 1905 года рождения, демобилизованный Красноармеец.

КОМИССИЯ ПОСТАНОВИЛА:- Алхимова Ивана Тимофеевича СЧИТАТЬ ПРОВЕРЕННЫМ.

8. ВОРОБЬЕВ Иван Павлович 1897 года рождения, беспартийный, член с/с

1897 года рождения, крестьянин бедняк, неаккуратно посещает заседания Сельсовета.

комиссия ПОСТАНОВИЛА:- ВОРОБЬЕВА Ивана Павловича считать проверенным.

9. ИВАНЮТИН Федосей петрович 1903 года рождения, член Сельсовета, дер. Мотовка.

КОМИССИЯ ПОСТАНОВИЛА.- ИВАНЮТИНА Федосея СЧИТАТЬ ПРОВЕРЕННЫМ.

10. АВАКУМОВ Радион Федорович- 1909 года рождения, крестьянин, член сельсовета

КОМИССИЯ ПОСТАНОВИЛА:- Авакумова Радиона считать проверенным.

11. РОДИН ИВАН Иванович- 1903 года рождения, член Сельсовета.

КОМИССИЯ ПОСТАНОВИЛА-РОДИНА Ивана Ивановича считать проверенным.

12. РЫБАКОВ Григорий Васильевич- 1896 года рождения, член Сельсовета, бывший Пред сельсовета, снят с работы за искривление классовой линии, за что привлекается по суду к ответственности. В своем хозяйстве укрыл от учета об"ектов обложения арендованный луг около 3-х десятин, а так же рыбные промысла.

Снят с работы

КОМИССИЯ ПОСТАНОВИЛА:- Рыбакова Григория Васильевича с работы снять по 1-й категории.

13. СУХАНОВ Петр Федорович- 1888 год рождения, член Сельсовета.

КОМИССИЯ ПОСТАНОВИЛА:- СУХАНОВА Петра считать проверенным.

14. АНДРЕЕВ Максим Романович член Сельсовета-крестьянин, бедняк 1901 года рождения. При проведении собрания в дер. Сопино по льнозаготовкам, по его инициативе было сорвано.

КОМИССИЯ ПОСТАНОВИЛА:- АНДРЕЕВУ Максиму вынести СТРОГИЙ ВЫГОВОР.

15. БУДАНОВ Дмитрий Алексеевич-1896 года рождения, член Сельсовета, бедняк, неграмотный.

КОМИССИЯ ПОСТАНОВИЛА:- Буданова ДМИТРИЯ СЧИТАТЬ ПРОВЕРЕННЫМ.

16. КУЛИКОВ Иван Иванович, член Сельсовета бедняк.

КОМИССИЯ ПОСТАНОВИЛА:- КУЛИКОВА Ивана Ивановича СЧИТАТЬ ПРОВЕРЕННЫМ.

17. НИСЕЛЕВ Прокофий Николаевич член Сельсовета.

КОМИССИЯ ПОСТАНОВИЛА -НИСЕЛЕВА Прокофия СЧИТАТЬ ПРОВЕРЕННЫМ.

18. АЗАРОВ Федор Максимович Предревкомиссии, 1900 года рождения, ревизии производил недостаточно без дачи указаний, на что работа сельсовета слаба. Азаров как учитель к работе сельсовета относился халатно.

КОМИССИЯ ПОСТАНОВИЛА-АЗАРОВА Федора Максимовича считать проверенным и за все вышеуказанные недостатки об"явить выговор.

19. ВОРОНИН Азар Яковлевич- Пред. Селькресткома, 1900 года рождения. Небыло увязки со стороны Кресткома с сельсоветом, а отсюда отсутствовала вся работа в целом.

КОМИССИЯ ПОСТАНОВИЛА-ВОРОНИНА Азара Яковлевича СЧИТАТЬ ПРОВЕРЕННЫМ и за вышеуказанный недостаток ОБ"ЯВИТЬ ВЫГОВОР.

20. АЛХИМОВ Никифор Федорович, Секретарь Кресткома.

КОМИССИЯ ПОСТАНОВИЛА-АЛХИМОВА Никифора СЧИТАТЬ ПРОВЕРЕННЫМ.

21. БУДАНОВ Игнат- Пред. Селькресткома, крестьянин.

КОМИССИЯ ПОСТАНОВИЛА-БУДАНОВА Игната СЧИТАТЬ ПРОВЕРЕННЫМ.

21. МАМОНОВ Иван Карпович Секретарь Селькресткома, крестьянин, 1907 года рождения, происходит из дер. Сошино.

КОМИССИЯ ПОСТАНОВИЛА- МАМОНОВА Ивана Карповича СЧИТАТЬ ПРОВЕРЕННЫМ.

Председатель комиссии

Члены:

Секретарь

В Ы В О Д Ы

По работе Рэмэданэвскэго Сельсовета, Глинкэвскэго Района, комиссии по чистке Советскэго аппарата от 11/IУ-30 гэда.

КОМИССИЯ в СОСТАВЕ:- Председателя Левосечко.

членов- Зарщенкова, Винчева, Павлушкина и Фирсовой.-

Секретарь Куртин.

СОСТОЯНИЕ РАБОТЫ СЕЛЬСОВЕТА:

Состав Сельсовета преобладает бедняцкий, имеется сельсоветский актив, ведется работа работа с группой бедноты, руковэдство над членами Сельсовета взято правильно. Неудачный был подбор головки С/с как Председателя и Секретаря, благодаря чэго была частая смена такэвых, отражалась на хэд работы в худшую сторону, в хаотическом состоянии техническая работа канцелярии, нерегулярно производится ревизия в Сельсовете. Имеются отдельные случаи недисциплинированных членов Сельсовета, искривление классовой линии, путем выдачи справок и удостоверений в интересах кулацко-зажиточной части деревни, а так же кэстизм, отлынивание в провэдимых кампаниях.

Комиссия предлагает всем вышеуказанные недостатки изжить.

ИНДИВИДУАЛЬНАЯ ПРОВЕРКА:

1. СТАРОВОЙТОВ Федэт Яковлевич- Председатель Сельсовета, Крестьянин бедняк, работает 3 месяца, нет ревительнэсти в работе, что отражается в работе.

КОМИССИЯ ПОСТАНОВИЛА:-СТАРОВОЙТОВА Федора считать провэренным.

2. ГЕРАСИМОВ Иван Осипэвич 1909 гэда, крестьянин бедняк, Секретарь Сельсовета.

КОМИССИЯ ПОСТАНОВИЛА-ГЕРАСИМОВА Ивана Осипэвича СЧИТАТЬ ПРОВЭРЕННЫМ.

3. АРСЕНЕВ Андрей Яковлевич член Сельсовета, Крестьянин, середняк. нэсознательнэ отнэсился к провэдимым кампаниям, извращал кампанейскую работу. Сам идет позади масс, гэворя как люди, так и мы

КОМИССИЯ ПОСТАНОВИЛА:-АРСЕНЕВА Андрея Яковлевича с работы снять и незанимать ответственных работ в течение 2-х лет.

4. КРУПЕНИН Павел Николаевич- член Сельсовета, халатнэ отнэсился к своим обязанностям.

КОМИССИЯ ПОСТАНОВИЛА.- КРУПЕНИНА ПАВЛА считать провэренным и за халатнэе отнэшение к своим обязанностям ОБ"ЯВИТЬ ВЫГОВОР.

5. ИВАНОВ Егэр Ефимович- член Сельсовета дер. Федэровки, бедняк, состоит членом колхоза, работник в Сельсовете является активным, помогал во всех провэдимых кампаниях, нэ были и отрицательные стэроны в эсобенности выпивка и занимался самогэнокурением.

КОМИССИЯ ПОСТАНОВИЛА- Иванова Егэра Ефимовича СЧИТАТЬ ПРОВЭРЕННЫМ и за вышеуказанные недостатки ОБ"ЯВИТЬ ВЫГОВОР.

6. КАРПЕНОВ Михаил Петрович- родился в 1905 гэду, бедняк, член сельсовета.

КОМИССИЯ ПОСТАНОВИЛА КАРПЕНОВА Михаила Петровича считать провэренным.

7. СТАРОВОЙТОВ Степан- член Сельсовета на чистку неявился без уважительных причин.

КОМИССИЯ ПОСТАНОВИЛА:- Считать механически выбывшим из состава Сельсовета.

8. САМУЛЕНОВ Иван Петрович- 1896 гэда рэждения, член Сельсовета, Крестьянин, середняк.

КОМИССИЯПОСТАНОВИЛА -САМУЛЕНОВА Ивана считать провэренным.

19. БАУРОВ Александ Егорович- Крестьянин бедняк, член сельсовета.

КОМИССИЯ ПОСТАНОВИЛА-БАУРОВА Александра считать проверенным.

10. САФРОНОВ Антон Ильич член Сельсовета, на чистку неявился.

КОМИССИЯ СЧИТАЕТ Сафронова Антона считать механически выбывшим.

11. КОЗЛОВ Анисим Петрович-1899 года, Председатель Крестком, член комиссии, к работе относится с прохладцей, безразлично.

КОМИССИЯ ПОСТАНОВИЛА:-КОЗЛОВА Анисима считать проверенным и за вышеуказанные недостатки ВЫНЕСТИ ВЫГОВОР.

12. БЕЛОУСОВ Игнат -Крестьянин середняк, член сельсовета, на чистку неявился.

КОМИССИЯ ПОСТАНОВИЛА:- считать механически выбывшим из состава членов Сельсовета.

13. ИГНАТОВ Афанасий Тимофеевич - член сельсовета, Крестьянин бедняк, на чистку неявился -

КОМИССИЯ ПОСТАНОВИЛА- СЧИТАТЬ МЕХАНИЧЕСКИ выбывшим из состава членов Сельсовета.

14. АНДРЕЕВ Егор Иванович, 1906 года рождения, Пред. Крестькома, Крестьянин бедняк, во время работы наблюдается пьянка.

КОМИССИЯ ПОСТАНОВИЛА :- АНДРЕЕВА Егора считать проверенным и за вышеуказанные недостатки ВЫНЕСТИ ВЫГОВОР.

15. КОСАРЕВ Иван - Пред. Крестькома, крестьянин, середняк.

КОМИССИЯ ПОСТАНОВИЛА: КОСАРЕВА Ивана СЧИТАТЬ ПРОВЕРЕННЫМ.

16. КОЗЛОВ Егор Егорович- 1907 года рождения, член сельсовета, крестьянин бедняк.-

КОМИССИЯ ПОСТАНОВИЛА-КОЗЛОВА Егора считать проверенным.

17. САМУЛЕНКОВ Федот Петрович- 1905 года рождения, Пред. Ревкомиссии, Крестьянин, бедняк.

КОМИССИЯ ПОСТАНОВИЛА: -САМУЛЕНКОВА Федота Считать проверенным.

18. АЗАРЕНКОВ Степан 1894 года рождения, крестьянин бедняк, член сельсовета, Агент Ромоданского Почтового отделения.

КОМИССИЯ ПОСТАНОВИЛА-АЗАРЕНКОВА Степана СЧИТАТЬ ПРОВЕРЕННЫМ.

19. ПОЛЕХИН Антон Петрович 1903 года рождения -Председатель Ревкомиссии С/с Зав. Ромоданской ШКМ.

КОМИССИЯ ПОСТАНОВИЛА:- ПОЛЕХИНА Антона Петровича СЧИТАТЬ ПРОВЕРЕННЫМ.

20. ЛАРИОНОВ Ефрем Иванович-1898 года рождения, приказчик Ромоданского Об-ва П-лей, Крестьянин, середняк, неучаствует в общественной работе, поздно является на работу, грубое отношение к посетителям.

КОМИССИЯ ПОСТАНОВИЛА:-ЛАРИОНОВА Ефрема считать проверенным и за вышеуказанные недостатки ВЫНЕСТИ ВЫГОВОР.

21. СОКОЛОВА Ефросинья Тимофеевна батрачка, работник прилавка Ромоданского Об-ва П-лей.

КОМИССИЯ ПОСТАНОВИЛА-СОКОЛОВУ Ефросинью СЧИТАТЬ ПРОВЕРЕННОЙ.-

22. СЫСОЕВ Сергей Иванович 1886 года рождения, счетовод Ромоданского Об-ва П-лей, общественной работы неведет.

КОМИССИЯ ПОСТАНОВИЛА:- СЫСОЕВА Сергея Ивановича считать проверенным.

23. БУРЧЕНОВА Мария 1888 года рождения, Казначей Рэмэданского Общества П-лей.

КОМИССИЯ ПОСТАНОВИЛА-БУРЧЕНОВУ Марию считать проверенной.-

24. СЕМЕШИН Михаил- 1887 года рождения-Крестьянин, Председатель Ревкомиссии Рэмэданского Общества П-лей, учитель Рэмэданской [illegible].

КОМИССИЯ ПОСТАНОВИЛА :- СЕМЕШИНА Михаила Считать проверенным.

25. ЛАРИОНОВ Михаил- Андреевич-1884 года рождения, Крестьянин, работает членом Ревкомиссии Рэмэданского Общества П-лей, он же фельдшер Рэмэданского медпункта.-

КОМИССИЯ ПОСТАНОВИЛА- Ларионова Михаила Андреевича- СЧИТАТЬ ПРОВЕРЕННЫМ.-

Председатель Комиссии

Члены:

Секретарь

В Ы В О Д Ы

по работе Чаицевского Сельсовета Глинковского Района комиссии по чистке Советского аппарата Глинковского Района

5-го апреля 1930 года.

КОМИССИЯ В СОСТАВЕ- Председателя т. Левосечко.

членов: Барущенкова, Зиначева, Павлушкина и Фирсовой.-

Секретарь Куртин.

СОСТОЯНИЕ РАБОТЫ СЕЛЬСОВЕТА:

По Сельсовету имеются недочеты- небыло никакого руководства со стороны Председателя над членами Сельсовета, средства самообложения были собраны и таковые неизрасходованы, машины неприобретены, несвоевременно шло взыскание налогов, небыло выявления актива, невелась никакая работа среди бедноты и женщин, а так же по коллективизации, отчетов со стороны Сельсоветов небыло, сельсовет в целом незнал, что делается в его районе, невыполнялись наказы Ревкомиссии.

Комиссия предлагает все вышеуказанные недостатки изжить в кротчайший срок.-

ИНДИВИДУАЛЬНАЯ ПРОВЕРКА:

1. РЯБЧЕНКОВ Прохор - бедняк, беспартийный, член Сельсовета.

КОМИССИЯ ПОСТАНОВИЛА:- РЯБЧЕНКОВА Прохора считать проверенным.

2. СОКОЛОВА член Сельсовета батрачка, 25 лет., беспартийная несудимая, невела никакой работы с женщинами, на Заседания и на собрания неявлялась, нет заинтересованности в работе Сельсовета, ее личная просьба снять с работы.

КОМИССИЯ ПОСТАНОВИЛА:- СОКОЛОВУ за вышеуказанные недостатки снять с работы.

3. ЛАРИОНОВ Григорий, бедняк, член сельсовета, беспартийный.

КОМИССИЯ ПОСТАНОВИЛА-ЛАРИОНОВА Григория СЧИТАТЬ ПРОВЕРЕННЫМ.

4. ТИШКИНОВ Константин бедняк, 26 лет беспартийный, состоит членом колхоза и член Совета колхоза, работает членом С/с.

КОМИССИЯ ПОСТАНОВИЛА-ТИШКИНОВА Константина СЧИТАТЬ ПРОВЕРЕННЫМ.

5. ГУСЕВ Дмитрий, середняк, беспартийный, член Сельсовета, несудим

КОМИССИЯ ПОСТАНОВИЛА Гусева Дмитрия СЧИТАТЬ ПРОВЕРЕННЫМ.

6. ПАПУШЕВ Яков член Сельсовета, середняк, беспартийный, 36 лет. Вел слабое руководство над бедностью и над ликвидатами.

КОМИССИЯ ПОСТАНОВИЛА:- ПАПУШЕВА Якова СЧИТАТЬ ПРОВЕРЕННЫМ и вышеуказанные недостатки изжить.-

7. АВЕРЧИН С. бедняк, кандидат партии, член колхоза, 30 лет, несудим, работает членом Сельсовета./Председателя/, никакого руководства над членами Сельсовета неведет, а так же нецелесообразно выдвинут партячейкой на должность Председателя, несоответствует своему назначению.

КОМИССИЯ ПОСТАНОВИЛА:- АВЕРЧИНА С. с работы Председателя снять и оставить его членом Сельсовета.

8. ИГНАШИН Яков - Председатель Селькресткома, беспартийный 39 лет, отмечается слабое руководство над членами Кресткома, отсутствуют приходо-расходные документы, планомерности работы нет.

Комиссия постановила ИГНАШИНА Якова СЧИТАТЬ ПРОВЕРЕННЫМ и предложить изжить вышеуказанные недостатки.

Председ
Зинаид
секретарь Куртин

В Ы В О Д Ы

по Работе Глинковского Райадмотдела комиссии по чистке Советского аппарата.

22-го марта 1930 года.

КОМИССИЯ В СОСТАВЕ- Председателя Левосечко.

членов Варущенкова, Зинаева, Павлушкина и Фирсовой.-

Секретарь Куртин.

При заслушивании отчета Начальника Глинковского Райадмотдела, комиссия нашла следующие недостатки- состав в целом здоровый, но есть за отдельными работниками недостатки, неправильное раскулачивание, искривление классовой линии Начальником и таковой мало придавал этому значения, мало инструктирование работников, ввиду чего получились недостатки в работе: как то замечалась пьянка за отдельными работниками милиции, грубое обращение с посетителями, и ряд других недостатков, начальник слабо реагировал на больные места, что и было недостатком в работе.

Комиссия предлагает все выше указанные недостатки изжить.

При проверке отдельных работников оказалось следующее:

1. МОРОЗОВ Михаил Федорович Начальник Р.А.О. член ВКП/б/, крестьянин, по работе имеются недостатки, несвоевременно реагировал на больные места, а так же грубость и искривление классовой линии.

КОМИССИЯ ПОСТАНОВИЛА:- МОРОЗОВА Михаила СЧИТАТЬ ПРОВЕРЕННЫМ, и за вышеуказанные недостатки ПОСТАВИТЬ НАВИД.

2. ПОЛЯНОВ Георгий 1891 года рождения, беспартийный, несудим, крестьянин из дер. Власово Бельского района. В работе имеются следующие недостатки как то: грубое обращение с посетителями, диктаторски подходил к тому или иному гражданину, как Пом. начальника Райадмотдела, мало уделял внимания тем работникам, которые уезжали в район, на что получилось неумелое раскулачивание вместо кулака, середняка.

КОМИССИЯ ПОСТАНОВИЛА:- ПОЛЯНОВА Георгия СЧИТАТЬ ПРОВЕРЕННЫМ и за имеющиеся недостатки в работе поставить НАВИД.

3. СЕМОЧКИН Ефим -1904 года рождения, беспартийный, Крестьянин бедняк, с работой справляется.

КОМИССИЯ ПОСТАНОВИЛА:- СЕМОЧКИНА Ефима считать проверенным

4. ДЕНИСЕНКОВ Михаил- год рождения 1903, беспартийный, Крестьянин.

КОМИССИЯ ПОСТАНОВИЛА:- Денисенкова Михаила СЧИТАТЬ ПРОВЕРЕННЫМ.

5. ТРОПИН Григорий, год рождения 1906, беспартийный, происходит из дер. Совкино Глинковского Р-на, крестьянин, бедняк с работой милиционера справляется.-

КОМИССИЯ ПОСТАНОВИЛА:- ТРОПИНА Григория СЧИТАТЬ ПРОВЕРЕННЫМ.

Председатель Комиссии

Члены:

Секретарь

ВЫВОДЫ

по работе Нарсуда Глинковского Района, комиссии по чистке Советского аппарата 6/IУ-30 года.

Комиссия в составе- Председателя Левосечко.
членов: Зиначева, Варущенкова, Бирсовой и Павлушкина.

При Секретаре Куртине.

Состояние нарсуда:- имеются в работе недостатки:как то были перегибы во время судебных процессов, мало сделано выездных показательных судов в районы Сельсовета, мало дано руководства работе примакамер.
Комиссия предлагает на дальнейшее все вышеуказанные недостатки изжить.

ИНДИВИДУАЛЬНАЯ ПРОВЕРКА:

АБРАМЕНКОВ- Павел Михайлович, крестьянин, середняк, грамотный, б/п несудим, с.х. налога платит 17 руб. 40 коп. 1899 года рождения. Секретарь суда.

КОМИССИЯ ПОСТАНОВИЛА:- Абраменкова Павла СЧИТАТЬ ПРОВЕРЕННЫМ.

2. МУРАВСКИЙ Алексей Александрович, крестьянин середняк, грамотный, беспартийный, несудим, происходит из дер. Выползово, 1887 года рождения, член Коллегии Защитников. В работе имеются недостатки, отказ неимущим в защите при судебных процессах, нет классового якутья в защите бедняка и батрака, а в первую очередь идет навстречу к более мощным. Общественной работе не уделял никакого внимания.

КОМИССИЯ ПОСТАНОВИЛА-МУРАВСКОГО Алексея СЧИТАТЬ ПРОВЕРЕННЫМ и за все вышеуказачные недостатки вынести ВЫГОВОР.

3. ДУДИНСКИЙ АНДРЕЙ МАРКОВИЧ- крестьянин, бедняк, грамотный, беспартийный, несудимый 1897 года. Делопроизводитель Нарсуда.

КОМИССИЯ ПОСТАНОВИЛА:- ДУДИНСКОГО Андрея СЧИТАТЬ ПРОВЕРЕННЫМ.

4. ИВАНОВ Никита Иванович крестьянин, грамотный, несудим, член ВКП(б), Нарсудья Глинковского Района.

КОМИССИЯ ПОСТАНОВИЛА:- ИВАНОВА Никиту СЧИТАТЬ ПРОВЕРЕННЫМ.-

Председатель

Члены:

Секретарь

В Ы В О Д Ы

по работе Алексеевского Сельсовета Глинковского Района комиссии по чистке советского аппарата.

4/IУ-30 года.

комиссия в составе- Председателя комиссии Левосечко.

членов- Варущенкова, Зинчева, Павлушкина, Фирсовой.

Секретарь Куртин.

СОСТОЯНИЕ РАБОТЫ:

Работа Сельсовета совершенно неимеет перелома в сторону социалистического переустройства сельского хозяйства. Дисциплина в сельсовете недостаточная. Наблюдаются случаи непосещения пленумов членами сельсовета, имеются случаи выпивки за отдельными членами сельсовета, а так же за головкой, недостаточно сельсоветом уделено внимания на бедняцко-батрацкую часть деревни, недостаточно уделено внимания головкой сельсовета на руководство селькресткомами. В селькресткомы мало вовлечено бедняцко-батрацкой части деревни. Плохо прорабатываются постановления вышестоящих органов, имеются случаи склок в сельсовете, что отражается на работе самого сельсовета. Сельсовет совершенно неуделял внимания на культурно просветительную работу, и имеются случаи выступления против советской власти.

Комиссия предлагает все вышеуказанные недостатки изжить, путем втягивания в свою повседневную работу как членов с/с, а так же бедняцко-батрацкую часть деревни.

ИНДИВИДУАЛЬНАЯ ПРОВЕРКА.

I. НИКАЛАЙЧУК Григорий член Сельсовета, крестьянин бедняк с/х налога неплатит, грамотный, беспартийный, несудим.

комиссия постановила- НИКАЛАЙЧУК Григория считать проверенным.

2. САФРОНОВ Евмен член Сельсовета, бедняк, с.х. налога неплатит, грамотный, беспартийный, несудим.

КОМИССИЯ ПОСТАНОВЛА:-САФРОНОВА Евмена СЧИТАТЬ ПРОВЕРЕННЫМ.

3. ГОЛЯШЕВ Е[illegible] член Сельсовета, с.х. налога платит 36 руб., работает зав. Волнческой и Крестком, имелись случаи выступлений против хлебозаготовки, имеет выговор за непосещение пленума Сельсовета, за весь период времени неуделял серьезного внимания в работе сельсовета и Крестком.

КОМИССИЯ ПОСТАНОВИЛА-ГОЛЯШЕВА с работы снять за вышеуказанные недостатки

4. СЕЛЕДЦОВ Григорий Пред. СКОВ, середняк с.х. налога платит 12 руб. 90 коп. Резко наблюдается отрыв от бедняцко-батрацкой части деревни, отлынивал от работы и делал подмену членами СКОВ, нет правильной установки в наборе рабочих по Крестькому, занимают место середняки и зажиточные.

КОМИССИЯ ПОСТАНОВИЛА:-СЕЛЕДЦОВА Григория считать проверенным и за вышеуказанные недостатки вынести строгий выговор.

5. ВЛАСОВ Федор член Сельсовета, с.х. налога платит 57 руб. 25 коп., имеет 60 лет, неграмотный беспартийный, несудим, мало уделяет внимания работе Сельсовета, имеет выговор за непосещение пленума Сельсовета.

КОМИССИЯ ПОСТАНОВИЛА-ВЛАСОВА Федора с работы снять.

6. КОРОЛЕВ Прокофий член Сельсовета, с.х. налога платит 7 руб. 20 коп. грамотный, беспартийны, несудим.

КОМИССИЯ ПОСТАНОВИЛА:- КОРОЛЕВА Прокофия считать проверенным.

7. ВОРОНИН Матвей, член Сельсовета, с.х. налога платит 13 руб. 50 коп., грамотный, беспартийный, несудим.

9

КОМИССИЯ ПОСТАНОВИЛА:- ВОРОНИНА Матвея СЧИТАТЬ ПРОВЕРЕННЫМ.

8. МИХНЕНКОВ Нил член Сельсовета, с.х. налога платит 7 руб. 45 коп. грамотный, беспартийный, несудим, имеет случаи выпивки.

КОМИССИЯ ПОСТАНОВИЛА:- МИХНЕНКОВА Считать проверенным, но за вышеуказанные недостатки вынести выговор.

9. КОЧЕРГИН Азар- пред. СККОВ, с.х. налога платит 15 руб. 9 коп., малограмотный, беспартийный, несудим, крестьянин, середняк.

КОМИССИЯ ПОСТАНОВИЛА-КОЧЕРГИНА Азара считать проверенным.

10. НИКОНОВ Василий Секретарь СККОВ, с.х. налога платит 9 руб. 75 коп., грамотный, беспартийный, несудим. Имеется заявление о его выступлении против мероприятий Советской власти, а так же последний совершенно нежелает работать.

КОМИССИЯ ПОСТАНОВИЛА:- НИКОНОВА Василия с работы снять.

11. ВЕЛИНА Зельма Ивановна-учительница Алексеевской школы, Секретарь СККОВ, грамотная, кандидат ВКП/б/.

КОМИССИЯ ПОСТАНОВИЛА- ВЕЛИНУ Зельму Ивановну считать проверенной.

12. КОМЧЕНОВ Семен член Ревкомиссии, с.х. налога неплатит, грамотный, беспартийный, несудим, крестьянин, бедняк.

КОМЧЕНОВА семена считать проверенным.

13. ИВАНОВ Филимон член ревкомиссии Сельсовета, с.х. налога платит 17 руб. 25 коп., грамотный, беспартийный, имело место выступления против некоторых мероприятий советской власти, выступал против тракторной колонны.

КОМИССИЯ ПОСТАНОВИЛА:- ИВАНОВА Филимона из состава ревкомиссии исключить за вышеуказанные недостатки.

14. РАЗМЫКОВ Трофим член Ревкомиссии СККОВ, с.х. налога платит 12 руб. 30 коп., грамотный, беспартийный, несудим.

КОМИССИЯ ПОСТАНОВИЛА:- РАЗМЫКОВА Трофима СЧИТАТЬ ПРОВЕРЕННЫМ.

15. ПИЛОЗИН Федор- лесник Кучеревского учлесхоза, бедняк, имеются случаи выпивки, гулянка на свадьбе.

КОМИССИЯ ПОСТАНОВИЛА- ПИЛОЗИНА Федора СЧИТАТЬ ПРОВЕРЕННЫМ и за вышеуказанные недостатки вынести выговор.

16. БОБРОВ Никифор-приказчик Добряминского отделения Глинковского Общества П-лей, середняк, /с.х. налога платит/ член ВКП/б/, грамотный/ несудим.

КОМИССИЯ ПОСТАНОВИЛА:- Боброва Никифора СЧИТАТЬ ПРОВЕРЕННЫМ.

17. ЗАХАРОВ Владимир член Сельсовета, учитель Алексеевской школы, имеются случаи выпивки.

КОМИССИЯ ПОСТАНОВИЛА-ЗАХАРОВА Владимира считать проверенным, но за вышеуказанные недостатки ПОСТАВИТЬ НАВИД.

18. БЛИНОВА Дарья- Председательсовета, беднячка, имеется уголовное дело, были выпивки на пирушке, имела связь с бывшим помещиком, выдача всевозможных удостоверений и справок кулацко-зажиточной части деревни. за вермука приговор об освобождении [illegible] который был забран за контрреволюционную агитацию, получила на хранение имущество от последнего с целью присвоения такового. Нет руководства Селькресткомами, которые окончательно разложились.

КОМИССИЯ ПОСТАНОВИЛА:- БЛИНОВУ Дарью с работы Председательсовета снять.

19. СИНЮВ Фома Секретарь Сельсовета, с.х. налога платит 26 р. 70к. имеет частичные выпивки, а так же нереагировал на творящиеся безобразия в сельсовете.

КОМИССИЯ ПОСТАНОВИЛА-СИНЮВУ Фэмi СЧИТАТЬ ПРОВЕРЕННЫМ и за вышеуказанные недостатки вынести строгий выговор.

21. ШЕРЕМЕТЬЕВ Демьян Пред. Ревкомиссии бедняк, с.х. налога неплатит, грамотный, беспартийный, несудим.

КОМИССИЯ ПОСТАНОВИЛА- ШЕРЕМЕТЬЕВА Демьяна считать проверенным.

Председатель комиссии

Члены

Секретарь

В Ы В О Д Ы

По Колпашевскому Сельсовету комиссии по чистке Соваппарата от 4-го апреля 1930 года.

14

Комиссия в составе- Председателя Левсеечю.
членов- Варушенюва, Зинчева, Павлушкина и Фирсовой.-

Секретарь Куртин.

СОСТОЯНИЕ РАБОТЫ СЕЛЬСОВЕТА:

Работа Сельисполкома поставлена далеко неудовлетворительно, в отношении перелома к переустройству сельского хозяйства отсутствует, совершенно нет руководства над колхозным движением, дисциплина как токовая в Сельсовете совершенно отсутствует, по социальности состав сельисполкома далеко неудовлетворительный. В Сельисполкоме совершенно непрорабатываются правительственные распоряжения, что является тормозом в работе Сельисполкома, нет правильного руководства над членами сельисполкома, плохого уделяет внимания сельсовет на работу кресткомов, ввиду чего последние совсем нерабочают, в отношении весенней посевной кампании Сельсовет мало уделял внимания, имеются случаи во время кампанейских работ полностью нессыпан семфонд.

Комиссия предлагает все вышеуказанные недостатки изжить.

ИНДИВИДУАЛЬНАЯ ПРОВЕРКА РАБОТНИКОВ СЕЛЬСОВЕТА 6

1. ВАЗУТИН Игнат член Сельсовета из дер. Колпаки, бедняк, с.х. налога неплатит, грамотный, беспартийный, несудим.
Комиссия постановила -ВАЗУТИНА Игната СЧИТАТЬ ПРОВЕРЕННЫМ.

2. МАЛАХОВ Николай член Сельсовета- с.х. налога платит 6 руб. 85 коп. грамотный, беспартийный, несудим.

КОМИССИЯ ПОСТАНОВИЛА:-МАЛАХОВА Николая СЧИТАТЬ ПРОВЕРЕННЫМ.

3. СТАРОВОЙТОВ Александр член сельсовета- с.х. налога платит 3 р. 75 копеек, грамотный, беспартийный, несудим.

КОМИССИЯ ПОСТАНОВИЛА:- СТАРОВОЙТОВА Александра СЧИТАТЬ ПРОВЕРЕННЫМ

4. СТЕПАНЦОВ Евсигней член Сельсовета- на данной работе 4 года, с.х. налога платит 27 руб. 74 коп. грамотный, беспартийный, несудим.

КОМИССИЯ ПОСТАНОВИЛА:- СТЕПАНЦОВА Евсигнея СЧИТАТЬ ПРОВЕРЕННЫМ.

5. ПАВЛОВА Евросинья член Сельсовета- малограмотная, беспартийная, несудимая, беднячка.

КОМИССИЯ ПОСТАНОВИЛА:- ПАВЛОВУ Евросинью СЧИТАТЬ ПРОВЕРЕННОЙ.

6. НАРИЗОВ Евсей член сельсовета, середняк платит с.х. налога 20 р. 15 коп. беспартийный, несудим. Имеет выговор за халатное отношение к своим обязанностям.

КОМИССИЯ ПОСТАНОВИЛА:- НАРИЗОВА Евсея СЧИТАТЬ ПРОВЕРЕННЫМ, но за вышеуказанные недостатки вынести выговор.

7. ПЕТРУСЕВ Сергей Председатель Селькресткома- на данной работе 3 месяца, бедняк, с.х. налога неплатит, беспартийный, несудим.

КОМИССИЯ ПОСТАНОВИЛА:- Петрусева Сергея СЧИТАТЬ ПРОВЕРЕННЫМ.

8. СТЕПАНЦОВ Тихон член Сельисполкома- с.х. налога платит 24 руб. 85 коп. грамотный, беспартийный, несудим, имеется неуплата самообложения 10 руб.

КОМИССИЯ ПОСТАНОВИЛА:- СТЕПАНЦОВА тихона считать проверенным, за вышеуказанные недостатки ВЫНЕСТИ ВЫГОВОР.

9. КОНДРАТОВ Азар - Секретарь Селькресткома, беспартийный, несудим.

КОМИССИЯ ПОСТАНОВИЛА-КОНДРАТОВА Азара СЧИТАТЬ ПРОВЕРЕННЫМ.

10. БОГАЧЕВ Павел - Председатель Ревкомиссии, середняк, с.х. налога платит 14 руб. 85 коп., грамотный, беспартийный, несудим.

КОМИССИЯ ПОСТАНОВИЛА:-БОГАЧЕВА Павла считать проверенным.

11. АЛЕКСАШИНОВ Влас, член Сельсовета- середняк с.х. налога платит 12 руб. 90 коп., на данной работе 11 лет, грамотный, беспартийный-несудим.

КОМИССИЯ ПОСТАНОВИЛА:- Алексашина Власа СЧИТАТЬ ПРОВЕРЕННЫМ.

12. БАРЫШНИН Сергей член Сельсовета, с.х. налога платит 5 руб. 06 коп. на данной работе 12 лет, грамотный, беспартийный, несудим.

БАРЫШНИНА Сергея СЧИТАТЬ ПРОВЕРЕННЫМ.

13. ШИШЕНКОВ Степан, член Сельсовета, дер. Яковлево, с.х. налога платит 6 руб. 11 коп., беспартийный, несудим, имеются случаи в работе, дача удостоверений личности кулацкой части.

КОМИССИЯ ПОСТАНОВИЛА:- ШИШЕНКОВА Степана считать проверенным и за вышеуказанные недостатки вынести выговор.

14. ГРИШАЕВА Марфа член Сельсовета, середнячка, с.х. налога платит 17 руб. 70 коп., грамотная, беспартийная, несудимая.

КОМИССИЯ ПОСТАНОВИЛА.- ГРИШАЕВУ Марфу считать проверенной.-

15. ВИСЕЛЕВ Борис- член сельсовета, с.х. налога платит 64 руб. 98 коп, имеет 5% надбавки, грамотный, беспартийный, несудим, нерабтоспособный, отказывался от работы, защищает кулацкую часть деревни, неуделял никакого внимания по весенней посевной кампании, имелась агитация против мероприятий партии и Советской власти.

КОМИССИЯ ПОСТАНОВИЛА:- ВИСЕЛЕВА Бориса с работы снять по 22-й категории и незанимать должностей в течение 3-х лет.

16. ВОДУНОВ Семен член сельисполкома, середняк. с.х. налога платит 16р. 21 коп., грамотный, беспартийный, несудим, имеются случаи агитации против семфонда, а также и сам несдал, несмотря на постановление С/С, последний имел связь с Виселевым, старался сорвать весеннюю посевную кампанию.

КОМИССИЯ ПОСТАНОВИЛА с ВОДУНОВА Семена с работы снять за вышеуказанные недостатки.

17. ПАНТОХОВ Тимофей- член Сельсовета, с.х. налога неплатит, грамотный, беспартийный, несудим, имеются случаи переправки списка по ссыпке семфонда, а также недостаточно уделял внимания на ссыпку последнего.

КОМИССИЯ ПОСТАНОВИЛА-ПАНТОХОВА Тимофея считать проверенным, и за вышеуказанные недостатки вынести СТРОГИЙ ВЫГОВОР.

18. ГОРЛАЧЕВ Василий -Секретарь Селькресткома, бедняк, с.х. налога неплатит, беспартийный, несудим.

КОМИССИЯ ПОСТАНОВИЛА:- ГОРЛАЧЕВА Василия СЧИТАТЬ ПРОВЕРЕННЫМ.

19. СТЕПАНОВ Петр - член Ревкомиссии, с.х. налога платит 33 руб. 30 коп., грамотный, беспартийный

КОМИССИЯ ПОСТАНОВИЛА-СТЕПАНОВА Петра СЧИТАТЬ ПРОВЕРЕННЫМ

20. КОСТИНОВ Никита- Председ. Ревкомиссии с.х. налога платит 9 руб. 90к. беспартийный, несудим.

КОМИССИЯ ПОСТАНОВИЛА:

КОСТИНОВА Никиту считать проверенным.

16

21. ВЛАСОВ Иван член Ревкомиссии, с.х. налога платит 18 руб. 44 коп. грамотный, беспартийный, несудим.

КОМИССИЯ ПОСТАНОВИЛА:- ВЛАСОВА Ивана СЧИТАТЬ ПРОВЕРЕННЫМ.

22. МАРЧЕНКОВ Михаил Пред. Сельисполкома, с.х. налога неплатит, последний с работой совершенно несправляется, нет руководства над членами сельсовета. Совершенно неуделяет внимания колхозному строительству, имелись случаи выступления за зажиточную часть деревни.

КОМИССИЯ ПОСТАНОВИЛА:- МАРЧЕНКОВА Михаила СЧИТАТЬ ПРОВЕРЕННЫМ и за вышеуказанные недостатки вынести выговор.

23. ПОДЕНКОВ Иван Секретарь Сельсовета- дер. Яковлево бедняк, с.х. налога неплатит, колхозник, имеются заявления, где указано о его грубостях, дважды участвовал в выпивках.

КОМИССИЯ ПОСТАНОВИЛА: ПОДЕНКОВА Ивана считать проверенным и за вышеуказанные недостатки вынести выговор.

24. СИЛЬНИН Лаврентий член Сельсовета, с.х. налога платит 19 руб. 90 к. беспартийный, несудим, комиссия постановила:

СИЛЬНИНА Лаврентия считать проверенным.

25. КОНОХОВ Федор член Сельсовета- с.х. налога платит -20 руб. 66к. грамотный, беспартийный, несудим.

КОМИССИЯ ПОСТАНОВИЛА-КОНОХОВА Федора считать проверенным.

26. КУРЫШЕВ Аникий, член сельсовета- с.х. налога платит 19 руб. 25 коп. грамотный, беспартийный, несудим.

КОМИССИЯ ПОСТАНОВИЛА: КУРЫШЕВА Аникия считать проверенным.

27.

Не явившиеся на проверку- Андронов Павел, Борисенков Евмен, Моисеенков Алексей, Яковлев Василий без уважительных причин считать таковых механически выбывшими из состава советского аппарата.

Председатель Комиссии

Члены: Зимогов

Секретарь

57

В Ы В О Д Ы

По В-Тишовскому Сельсовету, подкомиссии по чистке Советского аппарата.

Отмечены следующие недостатки:

I. Недостаточно серьезно относятся члены Сельсовета к своим обязанностям, имеются случаи отдельными членами Сельсовета защита кулацкой части деревни, плохо поставлен учет Предсельсоветом. состав Сельсовета подобран удовлетворительно и работоспособный. Председателю Сельсовета только нужно последними руководить в достаточной мере. Иметь проработку на пленуме Сельсовета, что бы члены Сельсовета знали свои обязанности. Члены Сельсовета делают искривления классовой линии, совершенно нет своей инициативы в работе, нет перелома в работе в сторону поднятия хозяйственно-культурной жизнь. В дальнейшей Сельсовету предлагается проверить классовую линию без всяких колебаний. В дальнейшем реагировать на выступления членов Сельсовета, которые идут в защиту кулака, ставить вопрос на пленуме Сельсовета о его пребывании. Защиту

При проверке отдельных работников Сельсовета оказалось следующее:

I. ЕРЕМИН Андрей Трофимович-37 лет бедняк, с.х. налога неплатит, Пред Сельсовета, беспартийный, в работе как Председателя замечается нерешительность, недостаточно читает правительственные распоряжения, плохо поднимает свой культурный уровень.

КОМИССИЯ ПОСТАНОВИЛА:

ЕРЕМИНА Андрея считать проверенным и предлагает больше обратить внимание на все выше указанные недостатки.

2. АЗАРЕНКОВ Данил- член Сельсовета 30 лет, бедняк, налога платит 3 руб. 12 коп. беспартийный. Азаренков разрешал убой скота как бедняку а так же и крепким середнякам, имелись случаи защиты кулаков, как выступлениями, а так же и на деле, которые выражались в нижеследующем. Кулаку Иваничкину Фреду Азаренков дал характеристику, что последний не эксплоатировал чужой труд, последний судим 3 раза за хулиганство, были случаи выпивки.

КОМИССИЯ ПОСТАНОВИЛА- Азаренкова Данила- с работы СНЯТЬ по 2-й категории и незнимать должности в течение 5-ти лет.

3. ЛЕОНОВ Никон Николаевич- 32 года середняк, с.х. налог неплатит 8 руб. 05 коп., беспартийный, Секретарь Сельсовета, работает около 4-х лет, в работе замечается мягкотелость, безразличность, нет резких выступлений в борьбе с кулаком. При выдаче справок он неможет отказать кулацкой части населения. Отсутствует инициатива, несмотря на то, что знает и работу.

КОМИССИЯ ПОСТАНОВИЛА:- Леонова Никона СЧИТАТЬ ПРОВЕРЕННЫМ, за все выше указанные недостатки ПОСТАВИТЬ НА ВИД.

4. ИВАНИЧИН Федор Михайлович- 34 года, середняк, с.х. налога платит 77 руб. 49 коп., семья 17 человек, член Сельсовета, дер. Н-Тишово, КОМИССИЯ постановила.

Иваничина Федора считать проверенным.

5. МЕДВЕДКИЙ Андрей Иванович- член Сельсовета, дер. Березино 30л. середняк с.х. налога платит 14 руб. 65 коп. беспартийный. В работе имеются случаи защиты кулака Никонова Фрола, что электрицал и сам, а так же защищал Кулака Аржухина, имеется приверенчество, выразившееся ненужно нам сильно нажимать на кулаков, а то он останется ни с-чем.

КОМИССИЯ ПОСТАНОВИЛА:- Медведкого Андрея считать проверенным, но за вышеуказанные факты вынести выговор.

6. ШКЛЕНОВ Тимофей дер. Березино Пред. СКОВ, 24 года, грамотный беспартийный, середняк, Сельхозналога платит 6 руб. 75 коп., демобилизованный Красноармеец, плохо принимает участие в колхозном движении, нет твердой устойчивости в работе, недостаточно поставлена работа в Крестоме, неимеется плана Крестокома:

КОМИССИЯ ПОСТАНОВИЛА:- Шкленова Тимофея СЧИТАТЬ ПРОВЕРЕННЫМ пред -

ложить в дальнейшем исправиться в своей работе и принять самое активное в колхозном движении.

7. ТРОШИН Петр Спиридонович член Сельсовета, с.х. налога платит 3 р. беспартийный.

КОМИССИЯ ПОСТАНОВИЛА-ТРОШИНА ПЕТРА СЧИТАТЬ ПРОВЕРЕННЫМ и предложить повысить свой культурный уровень.

8. РОГОЛИН Федор Иванович -22 года, беспартийный, бедняк, с.х. налога неплатит, имеется мягкотелость, которая выразилась в его работе. КОМИССИЯ ПОСТАНОВИЛА РОГОЛИНА Федора считать проверенным и предложить изжить свою мягкотелость.

9. ХАНЕНКОВ Никифор КАРПОВИЧ-Председатель С/КОВ 64 года, бедняк, малограмотный, с.х. налога неплатит. КОМИССИЯ ПОСТАНОВИЛА:

ХАНЕНКОВА СЧИТАТЬ ПРОВЕРЕННЫМ.

10. ФЕДОНОВ Николай Владимирович, член Сельсовета, грамотный, беспартийный-20 лет, середняк с.х. налога платит 9 руб. 15 коп., находится в Комсомоле в Незаботской ячейке, был исключен за непосещение собраний, были хулиганские выходки в пьяном виде, культурный уровень очень низкий, серьезности нет совершенно.

ФЕДОНОВА Николая считать проверенным, последнему предложить, если будет относиться к своей работе несерьезно вывести из состава Сельсовета.

11. ЕМЕЛЬЯНОВ Иван Дмитриевич:- член Сельсовета 26 лет, грамотный беспартийный, с.х. налога платит 24 руб. 09 коп., КОМИССИЯ ПОСТАНОВИЛА

Емельянова Ивана СЧИТАТЬ ПРОВЕРЕННЫМ.

12. МИРАЗСКИЙ АЛЕКСЕЙ АЛЕКСАНДРОВИЧ:- Секретарь Ревизионной комиссии служащий, платит с.х. налога 3 руб. 34 коп. 42 года, беспартийный, в работе мало уделяет внимания по ревизии Сельсовета.

КОМИССИЯ ПОСТАНОВИЛА-МИРАЗСКОГО Алексея считать проверенным, и предложить больше уделить внимания в ревизии Сельсовета.

13. РОГОЛИН Иван Васильевич:- член Сельсовета, середняк, с.х. налога платит 23 руб. 13 коп., грамотный беспартийный, несуд-им, замечаний никаких небыло. КОМИССИЯ ПОСТАНОВИЛА:

Рогожина Ивана СЧИТАТЬ ПРОВЕРЕННЫМ.

14. ХАНЕНКОВ Егор Яковлевич- член Сельсовета, середняк, с.х. налога платит 4 руб. 85 коп. 19 лет. беспартийный, несудим, Комиссия постановила

ХАНЕНКОВА Егора Считать проверенным, ~~хххххналога~~

15. ХОТЛЕВ Петр Иванович- член Сельсовета, с.х. налога неплатит, бедняк, 22 года, беспартийный, несудим, замечаний никаких небыло. КОМИССИЯ ПОСТАНОВИЛА.

ХОТЛЕВА Считать проверенным.

16. ДМИТРОЧЕНКОВ Иван Филиппович Пред. Ревкомиссии, середняк, с.х. налога платит 29 руб. 71 коп., беспартийный, несудим, мало уделяет внимания ревизии Сельсовета, за весь период небыло ни одной ревизии, нет серьезности.

КОМИССИЯ ПОСТАНОВИЛА:

ДМИТРОЧЕНКОВА Считать проверенным и за халатное отношение к работе ПОСТАВИТЬ НА ВИД.

17. СЕРГУЧЕНКОВ Александр- член Ревкомиссии, учитель Ивонинской школы 24 года.

КОМИССИЯ ПОСТАНОВИЛА:

СЕРГУЧЕНКОВА Александра считать проверенным.

В Ы В О Д Ы

По Сельцовскому Сельсовету Глинковского Района комиссии по чистке Советского Аппарата от 29-го марта 1930 года.

КОМИССИя в составе Председателя Левсечко.

членов Варущенкова, Сирсовой, Павлушкина и Зиначева.

Секретарь КУРТИН.

СОСТОЯНИЕ РАБОТЫ СЕЛЬСОВЕТА:- работа сельсовета мало имеет перелома в сторону социалистического строительства сельского хозяйства, бедноте в данном сельсовете не организована вокруг Сельсовета. Совершенно мало-уделяло внимания работе с батрачеством. Имелись случаи выдачи справок и удостоверений личности кулацкой части деревни, плохой учет активности каждого члена сельсовета. Дисциплина поставлена плохо. Распоряжения и Циркуляры на пленуме С/с не прорабатываются. Продуктивности в работе С/с нет. На общественные и др. организации не уделялось никакого внимания и небыло руководства.

Комиссия предлагает все выше указанные недостатки в кротчайший срок изжить и приступить к более правильной работе самого С/с.

ПРИ ПРОВЕРКЕ отдельных работников выявилось следующее:

1. БОГДАНОВ Иван дер. Березна, член Сельсовета, с.х. налога платит 8р. 75 коп., беспартийный, грамотный, несудим.

КОМИССИЯ ПОСТАНОВИЛА:- БОГДАНОВА Ивана СЧИТАТЬ ПРОВЕРЕННЫМ.

2. ХОДУНОВ Егор дер. Горбы, член Сельсовета с.х. налога платит 1 руб. 95 коп., грамотный, беспартийный несудим.

КОМИССИЯ ПОСТАНОВИЛА-ХОДУНОВА -СЧИТАТЬ ПРОВЕРЕННЫМ.

3. ГОЛУБЕВ Николай/ учитель Сельцовской школы/ Пред. Ревкомиссии Сельсовета, в работе имел недостаток в отношении Ревизии, как то небыло привлечено 3-го члена Ревкомиссии, а так же недавал никакого руководства Сельсовету.

КОМИССИЯ ПОСТАНОВИЛА:- ГОЛУБЕВА Николая СЧИТАТЬ ПРОВЕРЕННЫМ, а за все выше указанные недостатки ПОСТАВИТЬ НАВИД.

4. КОСТИЕН Тихон из дер. Березна, член Ревкомиссии, с.х. налога платит 20 руб. 35 коп., грамотный, беспартийный, несудим. Зная, что сельсовет дает казенные деньги в долг учителю Голубеву и об этом как член Ревкомиссии недоложил.

КОМИССИЯ ПОСТАНОВИЛА -КОСТИЕВА Тихона считать проверенным и за все выше указанные недостатки поставить навид.

5. ГОЛУБЕВА Мария -учительница Сельцовской школы/ член Сельсовета, грамотная, беспартийная, несудимая.

КОМИССИЯ ПОСТАНОВИЛА-ГОЛУБЕВУ Марию СЧИТАТЬ ПРОВЕРЕННОЙ.

6. БОГАЧЕВА Александра дер. Слизово, член Сельсовета, с.х. налога неуплатит, грамотная, беспартийная, несудима, были случаи защищала кулака ПОЛЯКОВА в хлебозаготовительную кампанию, что не отрицает и сама. подписалась, что нет У полякова хлеба, чем делала тормоз в из"ятии хлебных излишков.

КОМИССИЯ ПОСТАНОВИЛА-БОГАЧЕВУ Александру СЧИТАТЬ ПРОВЕРЕННОЙ, за выше указанные факты ВЫНЕСТИ СТРОГИЙ Выговор.

7. ПЛЕХОТНИН Михаил Пред. СОВКОВ дер. Селыю, бедняк, с.х. налога неуплатит, грамотный, беспартийный. Имел связь с кулаками. Заверял приговор, ведет систематическую пьянку. В пьяном виде заехал к гр. где произвел грубое обращение, писал неизвестно, что и переломил печать.

КОМИССИЯ ПОСТАНОВИЛА:-ПЛЕХОТНИНА Михаила с работы снять и незанимать работы в Соваппарате в течение 3-х лет.

8. АРХИПЕНКОВ Яков- Пред. СКОВ дер. Могилицы, с.х. налога платит 12 руб. середняк, грамотный, беспартийный. Последний подписал незаконный приговор, а так же мало уделяет внимания на свою основную работу.

КОМИССИЯ ПОСТАНОВИЛА:- АРХИПЕНКОВА Якова СЧИТАТЬ ПРОВЕРЕННЫМ, но за вышеуказанные недостатки вынести выговор.

9. ФОМЕНКОВ Кузьма Председательства- Крестьянин бедняк, совершенно неимущий, служит 4 месяца, беспартийный, имеется ряд недостатков. Выдача удостоверений личности кулацко-зажиточной части деревни.- на убой скота, непонимание подчас высланных распоряжений РИК-а, наблюдается мягкотелость, имеется ряд заявлений, которые не подтверждаются.

КОМИССИЯ ПОСТАНОВИЛА:-ФОМЕНКОВА Кузьму с работы Председательства снять, но использовать на другой работе. Имеющиеся заявления и бланки передать следственным органам.

10. ЛАТЫШЕВ Иван Член Сельсовета дер. Кучерово, с.х. налога платит 32 руб., середняк, беспартийный.

КОМИССИЯ ПОСТАНОВИЛА:- ЛАТЫШЕВА Ивана считать проверенным.

11. ПАВЛОВ Кузьма из дер. Колодези член Сельсовета, с.х. налога платит 38 руб., грамотный, беспартийный, несудим. КОМИССИЯ ПОСТАНОВИЛА:-

ПАВЛОВА Кузьму СЧИТАТЬ ПРОВЕРЕННЫМ.

12. ФИЛИМОНОВ Михей Секретарь Сельсовета, бедняк. с.х. налога неплатит. КОМИССИЯ:-

КОМИССИЯ ПОСТАНОВИЛА-ФИЛИМОНОВА Михея СЧИТАТЬ ПРОВЕРЕННЫМ.

13. БЕЛЯЕВ Константин член Сельсовета из дер. Сельцо, с.х. налога неплатит, грамотный, беспартийный, несудим. имеет ряд выпивок.

КОМИССИЯ ПОСТАНОВИЛА:- БЕЛЯЕВА Константина СЧИТАТЬ ПРОВЕРЕННЫМ и предложить прекратить выпивки.

14. ЧУЛКИН Владимир дер. Милеево - член Сельсовета, с.х. налога платит 48 руб., середняк, грамотный, беспартийный, несудим.

КОМИССИЯ ПОСТАНОВИЛА:- ЧУЛКИНА -Владимира -СЧИТАТЬ ПРОВЕРЕННЫМ.

15. ЯЗЕПОВ Федор, член Сельсовета дер. Милеево, с.х. налога платит 13р. грамотный/ беспартийный, несудим.

КОМИССИЯ ПОСТАНОВИЛА:- Язепова Федора СЧИТАТЬ ПРОВЕРЕННЫМ.

16. ШЕМЯТУРИН Иван член Сельсовет дер. Милеево, с.х. налог неплатит, грамотный, беспартийный несудим.

КОМИССИЯ ПОСТАНОВИЛА: ШЕМЯТУРИНА Ивана СЧИТАТЬ ПРОВЕРЕННЫМ.

17. ЛАТЫШЕВ НИКИФОР дер. Слизово, член Сельсовет, грамотный, беспартийный, Имеет мягкотелость, неактивность в работе сельсовет

Комиссия ПОСТАНОВИЛ - ЛАТЫШЕВ Никифор считать проверенным и за вышеуказанные недостатки поставить на вид.

18. Никулин Анатолий Пред.СКОВ, дер. Слизово, с.х. налог неплатит, грамотный, беспартийный несудим.

НИКУЛИН -СЧИТАТЬ ПРОВЕРЕННЫМ.

19. КАЗЮКОВ Василий- прикозчик Березинского Отделения, Глинковского О.П., имеется мягкотелость. Нет установки в ровд че, дифинитных товаров, выдавать товар всем без исключения и нет и это классового разделения.

КОМИССИЯ ПОСТАНОВИЛ :- Казюков Василия считать проверенны, но за вышеуказанные недостатки вынести выговор.

Непрошли проверку Осипов Григорий, Чугинин, Власов Иван.

Комиссия постановил : ввиду неявки на собрание по чистке Сов партр считать механически выбывшими из состава Сельсовет.

Председатель Сельсовета

В Ы В О Д Ы

по Козловскому Сельсовету, Гликовского Района комиссии по чистке Советского аппарата от 29-го марта 1930 года.

КОМИССИЯ в составе Председателя Левосечкова.

членов Зарущенкова, Бирсовой, Зиначева, Павлушкина.

Секретарь Куртин/

Проверив протокол и выводы подкомиссии- Центральная комиссия отмечает следующие недостатки в работе Козловского Сельсовета.

1/ Слабое руководство Сельсовета над членами С/с в частности Секретаря Борисенкова, который сознательно нежелает построить работу Сельсовета, небыло точного руководства над Крестьянами, небыло отчетов о работе и дана указания со стороны Сельсовета.

2/ Учета батрачества и работы с таковыми нет, работа с беднотой и выявление актива небыло, работа с женщинами отсутствует, и

3/ Имеется торпоз в работе-частая смена Предсельсовета, слабая дисциплина членов С/с. члены сельсовета имели место извращения классовой линии.

4/ члены Сельсовета имели дезертирство из колхоза, что и послужило для остальной массы примером.

В целом работу Сельсовета считать недопустимо слабой.

Комиссия постановила все вышеуказанные недостатки по Сельсовету изжить в кротчайший срок.

ИНДИВИДУАЛЬНАЯ ПРОВЕРКА:

1/ БОРИСЕНКОВ Леон Тимофеевич Секретарь Сельсовета дер. Спасское, работник старый, знает хорошо Советскую работу, в работе вел политику не в интересах Советской Власти, а лично в своих собственических, защищал интересы верхушки деревни, выписался из колхоза, и агитирует среди населения "так и должно быть", потянул всю остальную массу за собой из колхоза. Как старый работник неосчитал нужным подготовить бывшего Председателя выдвиженку женщину Макарову. Принимал активное участие в пьянках с зажиточными.

КОМИССИЯ ПОСТАНОВИЛА:- Борисенкова Леона с работы Секретаря С/с снять по 2-й категории и незанимать нигде работы в течение 2-х лет.

2/ ШУРОВ Юлий Антонович- Председательсовета работает с января месяца, середняк, налога платит 40 руб., Секретарь ВКПСМ, колхозник.

КОМИССИЯ ПОСТАНОВИЛА- ШУРОВА Юлия считать проверенным, и предлагает [illegible]

3/ ЛАГОШИНОВ Илларион Николаевич- член Сельсовета, дер. Першино, середняк, беспартийный, в работе недостаточно выдерживал классовую линию.

КОМИССИЯ ПОСТАНОВИЛА:- ЛАГОШИНОВА Иллариона считать проверенным.

4/ ПРЯДНИКОВ Егор Григорьевич члена Сельсовета из дер. Лысково, середняк, беспартийный, в работе проводил торпоз в проводимых мероприятиях, а так же согласно заявлений в комиссии были хулиганские поступки.

Комиссия постановила:- ПРЯДНИКОВА Егора с работы снять и незанимать должностей в течение 5-ти лет.

5/ ИВАНОВ Филипп Антонович- член Сельсовета, из дер. Першиково, середняк.

КОМИССИЯ ПОСТАНОВИЛА- ИВАНОВА Филиппа СЧИТАТЬ ПРОВЕРЕННЫМ.

6/ КУПРИЕВ Евгений Маркович- член Сельсовета дер. Лысково, середняк, беспартийный, демобилизованный Красноармеец. Выписался из колхоза, что бы уехать в город на производство, что бы создать себе карьеру. К

КОМИССИЯ ПОСТАНОВИЛА:- КУПРИЕВА с работы снять как недостойного доверия демобилизованного красноармейца.

7/ ДАВЫДОВ Моисей Савельевич член Сельсовета из дер. Пепели, бедняк: беспартийный.

КОМИССИЯ ПОСТАНОВИЛА:- ДАВЫДОВА Моисея СЧИТАТЬ ПРОВЕРЕННЫМ.

8/ ДМИТРОКАВ Мария Игнатьевна- член Сельсовета, дер. Гепели, бедняч-ка, на проверку неявилась.

КОМИССИЯ ПОСТАНОВИЛА:- СЧИТАТЬ механически выбывшей из состава Сельсовета.

9/ ТИМОХОВСКИЙ Павел Григорьевич:- член Сельсовета дер. Козлово, се-редняк, беспартийный. Как член Сельсовета проявил активность против антиколхозного строительства.

КОМИССИЯ ПОСТАНОВИЛА:- ТИМОХОВСКОМУ ВЫНЕСТИ СТРОГИЙ ВЫГОВОР.

10/ ХАКОВ Александр Парфенович член Сельсовета из дер. Козлово, бедняк беспартийный.

КОМИССИЯ ПОСТАНОВИЛА:- Хакова Александра СЧИТАТЬ ПРОВЕРЕННЫМ.

11/ МАКАРОВ Эмилий Романович:- Пред. Кресткома дер. Козлово, бедняк, беспартийный. Во время колхозного движения, непринимал никакого участия и нерегулярно отчитывался перед Сельсоветом.

КОМИССИЯ ПОСТАНОВИЛА-МАКАРОВА считать проверенным и предложить из-жить отмеченные недостатки.

12/ МАКАРОВА Евдокия Михайловна член Сельсовета, бедячка, беспартийная непроявила никакой работы среди женщин, проявлялась мягкотелость в ра-боте.

КОМИССИЯ ПОСТАНОВИЛА:- МАКАРОВУ Евдокию СЧИТАТЬ ПРОВЕРЕННОЙ и боль-ше вести работу среди женщин.

13/ ЛЕОНОВ Кондратий Андреевич- член Сельсовета дер. РОДИНО, бедняк, беспартийный.

КОМИССИЯ ПОСТАНОВИЛАЗ ЛЕОНОВА считать проверенным.

14/ КОВАЛЕВ Константин Семенович ,член Сельсовета дер. Спасское, бедняк беспартийный.-

КОМИССИЯ ПОСТАНОВИЛАЗ СЧИТАТЬ ПРОВЕРЕННЫМ.

15/ КАЛИНИН Андрей Васильевич- член Сельсовета, дер. Облоги ,середняк, беспартийный.

КОМИССИЯ ПОСТАНОВИЛА- КАЛИНИНА Андрея считать проверенным.

16/ БОРИСЕНОВ Александр Михайлович- член Сельсовета, дер. Белый Холм середняк, беспартийный, временно отсуствует, на проверку неявился.

КОМИССИЯ ПОСТАНОВИЛА :- Считать чехнически выбывшим.

17/ УЛЬЯНОВ Николай Ефимович- Пред. Ревкомиссии Сельсовета. Слабо участ-вовал в Ревизии Сельсовета, как Председатель недавал установки в работе Сельсовета и немедленные проверки самого Сельсовета, на что работа отсут-ствовала.

КОМИССИЯ ПОСТАНОВИЛА:- УЛЬЯНОВА Николая считать проверенным и присту-пить к скорейшей ревизии Сельсовета.

18/ ИЛЬЮЧЕНКОВ Филипп Андреевич- Пред. Кресткома дер. Спасское, середняк.

КОМИССИЯ ПОСТАНОВИЛА:- Ильюченкова Филиппа СЧИТАТЬ ПРОВЕРЕННЫМ.

19/ ПЕТРОЧЕНКОВ Филипп Никитьевич, Пред. Ревкомиссии , дер. Спасское бедняк, слабо принимал участие в работе Ревкомиссии, и нереагировал на больные места Сельсовета, на что отсутствовала дисциплина и работа С/с.

КОМИССИЯ ПОСТАНОВИЛА:-ПЕТРОЧЕНКОВА считать проверенным и предложить в кротчайший срок изжить все недостатки.

20/ СОЛОВЬЕВ Кирилл Миркулович - Пред. Кресткома дер. Перликово, сред-няк, на проверку неявился- без уважительных причин.

КОМИССИЯ ПОСТАНОВИЛА- считать механически выбывшим из состава Крест-кома.

21/ РУБАНОВ Аким Тихонович- Пред. Ревкомиссии дер. Першиково,середняк беспартийный,с обрания по проверке умол без уважительных причин.

КОМИССИЯ ПОСТАНОВИЛА -РУБАНОВА с работы снять.

22/ ПРУДНИКОВ Александр Владимирович - Пред. Кресткома,дер. Лысково бедняк,

КОМИССИЯ ПОСТАНОВИЛА:- ПРУДНИКОВА Александра считать проверенным.

23/ СУДЕЙСКИЙ НИКИТА Николаевич- Пред. Ревкомиссии Кресткома, дер. Козлоево, бедняк, беспартийный. на проверку неявился.

КОМИССИЯ ПОСТАНОВИЛА- СУДЕЙСКОГО СЧИТАТЬ ИЗ СОСТАВА С/с механически выбывшим.

24/ КАЗЕЧИН Парфен Иванович -Пред. Кресткома, дер. Облэги ,середняк, на проверку неявился.

КОМИССИЯ ПОСТАНОВИЛА:- считать из состава Сельсовета выбывшим механически.

25,/ПЕТУХОВ Алексей Фомич- Пред. Ревкомиссии Кресткома, из дер. Шепели , середняк, беспартийный.

КОМИССИЯ ПОСТАНОВИЛА:- ПЕТУХОВА - считать проверенным.-

Предкомиссии /Левасечко/

Члены комиссии /Варушенков/

/Сирсова./

/Павлушкин/

/Зинаев/

Секретарь /КУРТИН/

Глинковский Райком ВКП(б), Смоленской области.

Архив за 19 30 год.

Подшито и пронумеровано 94

девяносто четыре листов.

Зав. Сектором парт. статистики

Глинковского РК ВКП(б) ИВАНИЧКИН.

Типография РОМП. Пос. Глинка. Тираж 500 экз. Заказ 58.

NEW FOLDER BEGINS

WKP 380

[redacted]

[redacted]

Арх 8 = Нд
116

ДЕЛО

№ 11.

Дело партийного взыскания

Тов. Дубровского

Начато 17/IX 1932 г.

Окончено 23 сентября 1932 г.

На 192 листах.

Изготовлено из бумотходов Смоленского отделения Союзбумсбыта типографией имени Смирнова. № 835.

WKP 16

1

Лемо

• Начиена 2/К п/г

• Мсурской сш, пгрт

Мсиси

т. Якаковкина д4.

• Начсно 14/IX 32г

• Закончено 23 сент 32г.

• Строит. свидетель с мужем

Выписка из Протокола № 3 Бюро РК ВКП /б/

СЛУШАЛИ: Тов. Яковкин Максим Акимович-член ВКП /б/ с 1919 г. партбилет № 0296587 член Моссурской сельпартячейки год рождения - 1889, социальное положение рабочий-штукатур, по этой профессии 18 лет, образование-низшее, политическое -школа передвижки, партвзысканиям до исключения из партии не подвергался, в красной армии служил с 19 по 21 год, чистку и проверку рядов партии прошел, работая ранее в 30 г. делегатом ячейки КК РКИ по Баратинского району.

21/IX-30 года заседанием Бюро Баратинского РК был исключен из рядов ВКП /б/ за неправильное увеличение себе зарплаты в период работы [illegible] за перегибы в деле коллективизации весной 30 года, арест женщин/ за пьянку в бытность Пред. рабочкома на Госзаводе тов. Яковкин апеллирует и просит восстановить в рядах партии.

Докладчик тов. Корнеев. Тов. Яковкин и секретарь ячейки тов. Попов присутствуют.

ПОСТАНОВИЛИ: Заслушав личное об-яснение тов. Яковкина, его искренние признания о выпивке в данный момент поручения ячейки выяснят аккуратно, факты присвоения денежных сумм и перегибы в момент коллективизации не подтверждаются, просить Бюро РК ВКП /б/ о пересмотре дела тов. Яковкина.

Одновременно Пленум РК считает в партии тов. Яковкина оставить за пьянку вынести строгий выговор с предупреждением, для освещения обстановки в работе тов. Яковкина просить Бюро РК о переброске его из Моссурского сельсовета в другой сельсовет на колхозную работу.

Предложить тов. Яковкину заняться политучебой.

Верно: инспектор-КК РКИ

1,

В Бурятского Райкома ВКП(б)
от члена ВКП(б)
Макаркина Александра
Акимова 1[3] декабря 1930 г.

Заявление.

Настоящем прошу разобрать мое заявление Белобогделе 14го июня с/г Бурятским Райкомом я был исключен я считаю что предъявленые пункты обисключении членов ВКП(б) неправильно так как обвинительного акта женщины. Во время Колективезации, то поэтому ему было проведено и подробно Бюро Райкома рассмотрение подлежащего предъявлению и где я вызовался свидетели

по пункту 2) получения жало
вания дополнительно в вы
шестоит пред Ркков и совмеща
ще должное уполномоченного
бряпческого Райкк ВКП(б)
до получения сорокпяти (45)
руб в месяц также сог ло
совпнсеу была с окруж
КК ВКП(б), где сказано
было что изоекать помещ
средствю было изъ кома
было передано мельница
корпнная и также подсо
бору совнаторга получил
свербло где проведена по
управлению крескома допол
нительное жаловань е
сорокпять (45) · часть пол
тому делу бряпческим
нарсудом прекращена

от 27 го октября г. в деле
имеется выписка нар. суда
что-же касается упомянутых
80 руб то вина ненайдена а сог
показания не подтверждено свидетелями
нигде нарсудом подан гражданский иск, что-же ка
сается неудачи дел новому
пред Рабочему обычновенному
процессу то это неверно
я это дело здал потому
что я знаю что из суда
обязываются решения порте
ных органов, по поручку
сказал я тому вам что умер
согласовывает с действую
процессуальным Кассационным
что-бы уголовный кто либо вы
мял на заседании РКК —

и сам явился по повестке
сровал заседаний два раз
его отрочалое среди ро
дных масс, и придачи
дел председателя сроседова
то предстекать Колтунов
и давал согласие мне от
лотить отпускное и выход
ное пособие и тогда мне
принесе указать статьи
пооргзаконов часто Колту
нов согласился отложить пособие
я тут же здал и сейчасже
приехал в мо-суреной колхоз
имени сталина Ф: Х. и
после время я работаю
в колхозе. Чтоб имелась
справка от мосуреной
ячейки Вкпб

я должен РКК поставить в изве
стность что мне прежде не
раз обсуждать на бюро много
важных вопросов где я
подавал свое согласие и это
подтверждается как заявле
ние РКК в к п/б первый раз
я и начал тогда изучать
вал методы меня скомпро
метировать и начто то
каковому удалось ибо пре
дал в пареуд тогда
дому я сейчас и был
оправдан, еще я добавлю
что мне как подвижни
ку пригородного узла
РКК в к п/б, прежде немало
с некоторыми непорядочно
ми вести борьбу, так
как в обязанности моего про
ходило очистка рядов в к п/б,

еще также приходилось высту-
пать показывал члену Ц к п б, а с 1919 г. в красной
армии я пошел добровольно
и сейчас я также работаю
по партийной коллективной ве-
дью, я думаю что Р к п б,
постановление от 14 го июня с/г.
пересмотрит и даст соот
ветствующий вывод по дан
ному делу головотяпского
постановления никакой не возлагаю.

К сему Г. Шаколес

Справка.

Тов. Кашкинцев, член ВКП(б) с 1919 года, работал в Заволжском Автотранспортном Управлении 15 июня 39 г. в качестве водителя автомашины Автобаза № 2.

Зарекомендовал себя, как работник со специфической задачей и поставленные задания выполнял добросовестно.

За время работы Тов. Кашкинцев общественной работы связи с массами не терял, принимал участие в общественной работе и коллективе.

Зам. Начальника Автобазы № 2 Лисов

8 Уголов. кассационная 1932.

1930. ноября 21 дня

Коллегия по Гражд. дел. в составе председ. Шерстнева Розенталя, членов судей Гольцмана и Семенова Барабанова.

В открытом судебном заседании рассмотрев уголовное дело по обвин. у-ка д. Алешко Бобруйского района Усвятского Адольфа Антоновича 41 года уроженца, образование низшее члена колхоза „имени Сталина" дело доп. имеет 2 дела от 11 до 18 лет Гомельской подсуд. а 1919г. билет 023658 Г, по судебного работника в Мозырской Сборной в начале 1925г. в Новакомиссии в пункте председателем президиума ст 11 УК

Выслушав показания обвиняемого, свидетелей, исследовательства и защитника дела Коллегия: Установила будучи председателем колхоза по возложению на него обязанностей председателя Волисполкома из хранимого зерна от 1 декабря 1929г. недостачи сверх 30% недостачи 180 руб. суд считает доказанною недостачу зерна, как он Усвятский недостачи на сб. 55 ф. и 48 ф. Далее дело Гольцман председатель по хозяйственной части. Будучи

тех-ра председателя уместно
тщетно в предметах ст. 42 УК "
сбер. кассе не описан, которая существо-
должность по приговору не достаточно
Мировой суд не подсуден уголовного
преследованию ст 43 УК Г. Д. Уголовные
с подсудимых взыскать как вещест-
ственные доказ ст 324 УПК.

Определил: дело в уголовной
порядке прекратить в виду отсутствия
того преступного и уголовного
преследования лиц по ст. 42 УК следует
Гарантированному разрешению
с подписью судьи

Секретарь

Выписка из протокола №21/4 заседания Бюро РАЙПИНС-
КОГО Р.К. ВКП б от 14 ИЮНЯ 1930 года.

СЛУШАЛИ: Отношение представителя Ц.К.С.Г.
тов. МАЛТУНОВА Анд. о том что тов.
ЖАНОВКИН член партии - предрабочкома
Союза горняков при Асиновском фо -
сфорном заводе несмотря на то что за плохую работу и не-
соблюдение ими ранее данных контрольных цифр по вы-
тушки по коллективизации был раикомом на заседании
бюро снят с работы предраикома и со второй рабочкой
продолжает занимать антикоммунистическими постоя-
ками как-то неподчинился последнему решению райко-
ма снят с работы и направить в колхоз, аналогично-
это постановление среди беспартийных членов проф-
союза говоря что р:к. партии без ведома собрания
его снять с этой работы не может.

ПОСТАНОВИЛИ: Принимая во внимание то что
1-го тов. ЖАНОВКИН в
быт ность его пред райк
допускал ошибки по коллек-
тивизации и администрировании как то арест женщины
вдовички и трех председателей сельсовета а Жановкин
не предупредил председателя - См. протокол № 13 от
13-II-30 г. заседания бюро р:к. ВКП б-
2/ Незаконное получение жалованья т. ЖАНОВКИНЫМ в
бытность его председ. райкома где переполучал 45 р
месячного 200 р. и при сдаче дел накутал на 80 р.
дал ему выговор и снять работы -/

Почему БЮРО Р.К. ВКП б считает вышеуказанное по-
ступки тов. ЖАНОВКИНА не коммунистическими и по-
становили тов. ЖАНОВКИНА до сознательную рабочий -
член партии 1914 г. рожд. 1889 года И ключить из
рядов ВКП б.

ВЕРНО: Техн. секретарь Р.К. ВКП б Макаров

10 ДЕКАБРЯ 1930 года

Выписка из протокола №13 заседания президиума Н.К. ВЛКП(б) от 23/1532 года

СЛУШАЛИ: материал на тов. Баколкина А.Ф. ж. члена ВКП/б/ с 19[illegible] 1889, социальное - рабочий, штукатур, производственный стаж 18 лет, образование низшее, в Красной Армии служил добровольцем партизаном с 1919 года и по 192[illegible] год, чистку и перерегистрацию рядов парт прошел, партвзысканиям подвергался, Рай к.к. ВКП/б/ 17/[illegible]1г. ОБСУЖДАЛ ВОПРОС О ПРЕДУПРЕЖДЕНИИ за неправильное ведение начисления себе зарплаты в увеличенном размере в период ревом председателя Райкредитсоюза, за перегибы в деле коллективизации, арест жителя и пьянку.
В данный момент работает контролером по гарнцевому сбору Бардинской заготконторы, обвиняется в пьянке на квартире Лаврова Сушзавод 4/VII 193[illegible] года.
Информирует бюро. Тов. Баколкин присутствует.

ПОСТАНОВИЛИ: Заслушав личное об"яснение тов. Заколюка его откровенное
----------признание последнего в предъявленном ему обвинении признал-
ся и дает обещание Рай к.к. ВКП/б/ больше водки никогда не пить.
Принимая во внимание, что он в Красной Армии служил добровольцем парти
заном, член ВКП/б/ с 1919 года, по социальному положению - рабочий, и может еще
исправится и быть полезным в партии, Президиум Рай ик К.К. ВКП/б/
делает тов. Заколюку последнее категорическое предупреждение и рекоме
дует ему тщательно следить над собой.

Верно: Зав. сектора секретарь К.К. ВКП(б) Трутнев

ВСЕСОЮЗНАЯ КОММУНИСТИЧЕСКАЯ ПАРТИЯ
(БОЛЬШЕВИКОВ)

БАРЯТИНСКИЙ РАЙОННЫЙ КОМИТЕТ

г. БАРЯТИНСКАЯ, ЗАПАДНОЙ ОБЛАСТИ

„ 13 “ Июля 1932 г.

Препровождается, по вх. №

Докладная записка июля ВКП/б/ инструктора РИКа тов. [illegible] с объяснительной запиской члена ВКП/б/ тов. ЯКОВКИНА по делу его выпивки с без-ми в конторе сушзавода препровождается для проверки и принятия соответствующих мер партвзыскания.

Приложение: 7 по описи.

УПРАВДЕЛАМИ: /Ларов/

Op 157

Тов. Зам. Зав. Орготдела и члены
Бюро ячейки и цехорги
Ленинградского завода Большевик

Заявление

Настоящим заявляю, что вполне сознаю
свою ошибку, выразившуюся в том, что
я, будучи членом Бюро Сестрорецкого
завода Большевик, не выполнил
возложенных на меня обязанностей
по вовлечению работниц в ряды
Ленинского Коммунистического Союза
Молодежи, а также не использовал
своего положения члена Бюро для
привлечения работниц к общественной
работе. Сознавая свою ошибку, обещаю
впредь быть более внимательным
к нуждам работниц, повседневно
проводить среди них массовую
работу, а также выполнять
все поручения, возложенные
на меня Бюро ячейки.

4/XII-32 г. [illegible]

В Боровичский Р.К.В.К.п/б,
отдел В К п/б, Медицинское
обеспечение!

27/VII-32г.

III

Настоящим сообщаю Вам что было самой высокой на квартире в Боровичах К.В. и имел высшие баллы: которое по физической подготовке К высшему полному по стрельбе из боевого оружия и по строевой подготовке, имею звание младшего командира и проживаю по ул. Пролетарской № 1 кв. 1

Командир Дивизиона

78

в Бурятменкома Р.К.К. В.К.п(б)

Отдела В.К.п.(б)

т. Николкина

Настоящим ставлю Вас в известность что я выбираю выписки больше отменять не выбираю так как я уже около выдержу более 2х месяцев и вольнейшем я ещё сохраняю и оправдаю свою подпись перед В.К.п.(б),

Ксенч А. Николкин

24/IX-32 г.

В. Барзасскую районную контрольную ко-
миссию.

от члена ВКП(б) Со-
ветова Андрея Ив. про-
пагандиста РК ВКП(б).

Докладная Записка.

В село Чашкино в марте м-це 1933 года
прибывает инструктор по проверки гарнцевого сбора
на мельницах т. Жакалкин. Приехал в пьяном
виде и стал требовать от мельника и механика
остановить машину. Последний виде его не нормаль-
ность в здоровье направили его в сусов где находился
и я. С первого раза он стал требовать от пред сусов.,
чтобы сусов остановил мельницу для удобства про-
верки выполнения гарнцевого сбора, но раньше жака-
кин не зашел не в сусовой и не в конто как хозяин
района сусов и мельницы.

Когда сусов виду его пьяного отказался ему в
помощи и просил его до следующего дня не приез-
жать к проверки. Но Жакоскин начал выражаться
в сусов на председателем выражался „я тебе пол-
ное право арестовать и председатель сусов и кого угодно
и если ты мне не подчинишся то я тебя аре-
тую и направлю в барзасскую."

Меня породили эти слова и мной было сказано, что таких героев надо гнать из суда и больше не допускать. С этого момента услышал свои слова Жаковкин стал спрашивать в пред суд. кто это находился при его опрос., когда председатель сообщил, что уполномоченный РКЖДТ, то Жаковкин стал требовать от пред суд немедленного составления на меня протокола и арестовать меня на предмет отправки в тюрьму.

В тот момент на территории суд. находился т. Филатов, который был приглашен на предмет установления фактов. Филатов предложил ему оставить работу до следующего дня и спросил где ночевал и с кем. Жаковкин признался, что ночевал в дороге с проводниками б/н. гр-ки брянского Горт. с др. Филатова. После Жаковкин снова пошел на мельницу разогнал мельников и требовал остановки всех мельниц которых работали в тот момент три, одна паровая и две ветряки. Как в тот момент пришлось его задержать, отобрать документы, составить акт и все направить в Бордятинский РКЖД/Т, а самого Жаковкина до суда приспособили в канцелярии суд.

Член ЖДТ. А Сапин.

Протокол
1930 года марта 24 дня. Мы
нижеподписавшиеся учащегося-
ся 3 группы 1 курса рабфака
и преподаватель Вяткин
в присутствии тов. Ф.
Волынского тов. Гольдина
председателя Ревизионной
в лице тов. Ягодкина
Яко тов. Ягодкин произвел инвентаризацию
товаров тов. Ягодкина
Жалобных Абрамовых Ивановых
в Заготсельпо ст. в Шилкинском
районе, должен произвести выдачу
Ягодкину в сумме с/к. в разме-
ре трехсот семьдесят
пять копеек тов. Ягодкину
семьдесят пять копеек
и две семьдесят семь копеек.

а/р. Не повредил.
Фары поставлены
Замечаний объявлял.
Все замечания устра-
нены. Объявл. Взыска-
ний нет.

Пом. Инженер: от службы отстранен.

Убыл домой

Начальник цеха

Пред. К. Рабочкома

1

Протокол

1932 года 24 апреля я, нижеподписавшийся Городищенского района Оренбургской области в присутствии представителя РИКа [illegible] и секретаря Зеленовского [illegible] Азорцева составили настоящий протокол [illegible] Оренбургского [illegible] Городищенского района [illegible] в [illegible] [illegible] [illegible]

Подсолнух является в Ф. требо-
вал тишины подчеркнул
чрезвычайную [illegible]
Фальк обязать либо от-
нять [illegible] Кантрагер Жовал-
дин Арсанович Аршинский.
Синий предлагал с/О-у.
чрезвычайный Синицын и пол-
ностью в Гордитов [illegible]
чтец Ф. Бинкевич чрезвычай-
ный Бобчинский [illegible]
у чрезвычайно прибыл в Ф.
Бинкевич либо фальшивый
но так энергично в театраль-
ном виде Синицын
чрезвычайный и чрезвычайно
является в Гордитов
Павле село либо Жовальный
обещай подходит в Гордитов.

Від вдівиці Панасів Козачка
обрізано два клаптики де-
Оленівська волинської
Хомолщини яку рокіл
безобразить, : ель, Управи-
тельний рівка ерінська 22 А.Н.
и Протоколіст Бакуринець
Бельм Безіт Нотар. Жебрацький
и Інтерпретант Хрущак
Особи не мають Повітрянки-
тільець всіх Панщини Сотнев-
ський Хорін,
Документи Безіт и Підпи-
жені и Протоколу

Бельм. убогий рівка
Протоколіст. рід Взяв.
Де Дзелюго Bilkem.

В Барятинскую Рай ИКа Рки.
от члена ВКП(б) Федюкова.
пропагандиста Барятинской РК ВКП(б).

Заявление:

В первых числах февраля м-ца 1932 года в Успенском сельсо Победенского сель. Председатель сельсо Хорошев неоднократно был пьяный в канцелярии сельсо.

Подобный конфликт во феврале месяце также пьяный в канцелярию сельсо около 10 часов вечера со своими 2мя товарищами где находился в то время и я совместно с кандидатом ВКП(б) и сторожем сельсо, бывший кандидат ВКП(б) но сторожа фамилию не знаю. После их ухода еще один пьяный и поднял скандал с председателем. Хорошев выгнал его в шею и после сего ушел так называемый на меня, где хорошев обнаружил на мне огнестрельное оружие системы „Маузер" в то время хотел меня избить и председатель сельсо этому способствовал.

После суда через три короткие направился в поселку, приехавши обратно короткие в Борзинской побрал бобору и со время покатился домой до сильно, несколько тоборку по бил за дорогу у стакана /. что после не отнесли побой на хорошо, а описали за сей сильно. В то время было ли зол. Волкой Дубичево с года Председатель ВКПб. Об его поведении было решение ячейки ВКПб. победенской и по-за-же сельсовета о снятии с работы. и отдать под суд. Этой пайщики был пересмотр тут-же и в Борзинский Райсоюз, и также в Управление Шилкинцы по делу и до сего времени Шилкиных не принято, даже пред Райсоюза т. Ухтомы насмешку по поступлению сельсовет и ячейки и скоро для меня эти организации не авторитетны. Прошу принять меры за задержание материала в Райсоюзе и не принятые меры к суду осенью короткому.

25/IV. 1932. Член ВКПб Савин

Дело 22

Начисление партии
т. Лопатина
член Асиновской
ячейки.

Выписка прот. № 5 от 22/XII 31

С Л У Ш А Л И:

тов. ЛОПАТКИН А.С. год рождения 1904-в .Из [illegible] с/о/ с 1928 г. партбилет № 1736674, член Асмоловской сельпартячейки. Социальное -крес-н средняк -колхозник .В Партийную райпарторганизацию прибыл как "2500" Образование-низшее .В Красной Армии служил с 1926 г. по 1928 г. Партвзысканиям-подвергался -быв Р [illegible] с/ вынесен ВЫГОВОР со снятием с работы за сопротивление выполнению госзаготовок.Работает председателем колхоза "ЗАВЕТ ЛЕНИНА" [illegible] Р[illegible] .
Объявлено:

В сопротивлении в выполнении плана Госзаготовок в колхозе ,до Ноября Месяца план заготовок колхозом не выполнялся .
На расширенном совещании высказал о нереальности выполнения планов заготовок .

241

выпол госзаготовок .
20 Декабря с/г. на совещании председательсоветов и колхозов в своем выступлении ,вместо признания своих ошибок и мобилизации масс на выполнение заготовок, так-же допустил ряд неточностей в своем выступлении ,говоря" Что хотя и идет выполнение плана госзаготовок,но под известным нажимчиком" , забыв, что выполнения планов идет на основе развертывания массовой работы .
тов.ЛОПАТКИН -присутствует. Информирует тов. [illegible].

Заслушав личное об"яснение тов.ЛОПАТКИНА ,последнего в пред"явленному ему обвинениях ошибки -ПРИЗНАЛ .

ПОСТАНОВИЛИ:
---

1. С решением бюро РК ВКП/б/ о выводе тов.ЛОПАТКИНА ИЗ СОСТАВА и снятие с работы председателя колхоза-СОГЛАСИТЬСЯ.

2. Как не оправдавшего себя в работе отвести из состава членов пленума РК .

3. ПРИНЯТЬ к сведению заявление тов.ЛОПАТКИНА об отпуске его из Баритинского РАЙПАРТОРГАНИЗАЦИИ ввиду острого болезни ,требующей строгого врачебного контроля -ПРОСИТЬ бюро РК ВКП/б/ об отпуске тов ЛОПАТКИНА из Баритинского района.

26.

Дело

На гилеи мисер-
скей семинарии
Дьячки
м. Пенжикентской
Андрей Матвеевич

Заключено 1-й семь 3/7

Волчанск

С Е К Р Е Т А Л И:

Выписка
Из пр №3. 17/1 1932

Петрушин Андрей Матвеевич, член ВКП /б/ с 12/XII-25 года, партбилет № 0296584 член Моссурской сельпартячейки, год рождения 1892, соц.положение крестьянин-середняк-колхозник, работал ранее штукатуром 6 лет, образование низшее, в красной армии не служил чистку рядов ВКП /б/ прошел без замечаний.

В апреле м-це 31 г. Моссурской сельпарт-ячейкой исключен из рядов ВКП /б/ за невступление в колхоз и разложение вновь организовавшегося колхоза в дер. Доброе, за пьянку.

Докладчик секретарь парт-ячейки тов. Попов.
Тов. Петрушин присутствует.

П О С Т А Н О В И Л И:

Заслушав личное об"яснение тов. Петрушина, его признание своих ошибок, ошибки исправил, активным участием в организации колхоза и личным вступлением в колхоз, дал слово в дальнейшем не пить вино и учитывая его мало политическую развитость в отмену решения Коссурской парт-ячейки в партии восстановить за пьянку вынести выговор, предложить тов. Петрушину заняться политобразованием, персонально поручить секретарю ячейки тов. Попову проследить и оказать помощь в учебе тов. Петрушина.

Дело №6

по учету ВК н/с

Порутчиво Петра

Кузьмина

разобранное дело

обл ИК

Пролетарии всех стран, соединяйтесь!

Всесоюзная Коммунистическая Партия (большевиков)

ЗАПАДНАЯ ОБЛАСТНАЯ КОНТРОЛЬНАЯ КОМИССИЯ

гор. Смоленск.

№ 1967 Дата 31 Март 31 г.

При ответе ссылка на наш № обязательна.

Посылается (кому): т. Трутневу п/о Борятино, д. Красниково колхоз им. Сталина, Борятинскому райкому, ячейка к делу.

В Ы П И С К А

из протокола заседания Партгр. Обл. КК ВКП(б) № 84 п. 8 от 24/II 193 I г.

СЛУШАЛИ:

ТРУТНЕВ ПЕТР КУЗЬМИЧ, член ВКП/б/ с 1919 г. Борятинской организации, крестьянин, образование низшее, в красной армии служил, в момент привлечения пред. с/совета.

6/УП-30 г. Борятинским Райкомом ВКП/б/ об"явлен строгий выговор с предупреждением.

1. За неправильное получение командировочных в оплату расходов с общества.
2. За эксплоатацию и притеснение в с/совете засевал полоски бедячки Семеновой и снял урожай не уплатил, заставлял работать в своем хозяйстве и ничего не платил.
3. За составление фиктивного акта на павшую корову Иванову.

Апеллировал в Сухиничскую ОкрКК, но последнее дело не разбиралось в связи с ликвидацией округа и передано в ОблКК.

Обвинения материалами дела не подтверждаются.

Докл. т. Чупиков, присутствует Трутнев.

П О С Т А Н О В И Л И :

Заслушав личное об"яснение т. Трутнева и ввиду необоснованности пред"явленных ему обвинений постановление Борятинского Райкома ВКП/б от 6/УП-30 г. об об"явлении строгого выговора с предупреждением-

У Т М Е Н И Т Ь.

Утверждено Президиумом ОблКК от . 26/II-31 г. . пр. № 26. .

Подлинный за надлежащими подписями:

Выписка верна: Секретарь ПК /Антропов/

Партгрупка в трех экз. т.т. Шварц, Рогачев, Усит.

Настоящее постановление может быть обжаловано в ЦКК - ВКП/б/ в течении шести месяцев через ОблКК - ВКП/б/.-

Фонд № 4 Учет № 17

Петрашкевич

Сергей Петрович

Судебное дело

Дело № 3

Пролетарии всех стран, соединяйтесь!

ВСЕСОЮЗНАЯ КОММУНИСТИЧЕСКАЯ ПАРТИЯ (большевиков)
ЗАПАДНАЯ ОБЛАСТНАЯ КОНТРОЛЬНАЯ КОМИССИЯ
гор. СМОЛЕНСК.

№ 4324 Дата «27» мая 1932г.

При ответе ссылка на наш № обязательна.

Посылается (кому): Барятинскому РК.РКК Климовскому РК.т.Петрашкину в дело ПК.

В Ы П И С К А

из протокола заседания Парт.тр. Обл. КК ВКП(б) № 8 п. 10 от 9.II. 1932 г.

СЛУШАЛИ:

ПК ТРОЕЦКИЙ Сергей Иосифович, 1894 года рождения, по соц. положению крестьянин, ком процессии кочегар, образование низшее, член ВКП/б/ с 1926г. п/б № 0296565, в красной гвардии-партизаном с XII.1917г. - II.1918г. Во время возбуждения дела секретарь ячейки и Пред. Райсовета, в настоящее время пред. Климовского РК.

Барятинской РайКК от 30.XI-30г. об"явили строгий выговор с предупреждением- за халатное отношение в работе колхоза, как секретаря колхозной ячейки ВКП/б/.

Тов. Петрашкин апеллирует и присутствует.

Доки.т. Мартинсон.

ПОСТАНОВИЛИ:

Заслушав личное об"яснение т. Петрашкина, во изменение постановления Барятинской РайКК от 30.XI-1930г.- поставить тов. Петрашкину НА ВИД за неправильную раздачу колхозной продукции.

Утверждено Президиумом ОблКК от «10» III 32г. пр №.5...

Подлинный за надлежащими подписями.

Выписка верна: Секретарь ПК. /Чупиков/

Партройка Комиссии т.т. Лапин-Ботов, Пасканный, Кухаренко, Мартинсон.

Настоящее постановление может быть обжаловано в ЦКК ВКП/б/ в течении месяца в чередь в Обком ВКП/б/.

ПК.

Совно

36

На члена ВКП(б)
Заготовского Сель-
хозартели т. Коптилова И.У.

Начато 8 сент. 1931 г.

Закончено 17 сент 31 г.

Исполнен

выписка
гор №3 №12
Дубль

СЛУШАЛИ: Коптилов Иван Устинович, член ВКП(б) с 15/IУ-30г. партбилет № 1450928, член Замишской сельпарт-ячейки год рождения-1884, соц.положение-крестьянин, середняк колхозник, образование - низшее, в красной армии не служил, работал ранее пред.сельсовета дер.Чумазово, партвзысканиям подвергался за пьянку, в данный момент работает рядовым колхозником. Обвиняется в систематической пьянке, семейно-бытовое разложение/многоженство/.

Докладчик тов. Колонишин, тов. Коптилов и секретарь ячейки тов. Дмитрик присутствуют.

Заслушав личное об-яснение тов. Коптилова в пред"явленном ему обвинении многоженства не признает в систематической пьянке признает, в дальнейшем пьянствовать не отказывается, в данный момент авторитетом среди бедноты не пользуется, заинтересованности о дальнейшем пребывании в партии тов. Коптилов не имеет.

ПОСТАНОВИЛИ: Члена ВКП /б/ тов. Коптилова И.У. за систематическое пьянство, семейно-бытовое разложение и незаинтересованность быть членом партии из рядов ВКП /б/ ИСКЛЮЧИТЬ.

Пленума Бурятского
РКК ВКП/б/

Инспектора рабоче-
крестьянской Инспекции.

Докладная записка.

Сообщаю, что при обследовании
затонского сельсовета, установлено, что член ВКП/б/
т. Коптилец Г. Ф. систе-
матически злоупотребляет,
занимается семейно-бытовым
разложением - многоженство
с депутатом среди
безпартийных. Используется.
поручения членом выполняется,
не аккуратно.

Инспектор рабоче-крестьянской Инспекции —

11/IX/31 г.

ЦК ВКП (б-ов) Пролетарии всех стран, соединяйтесь!

Буква алфавита: П

(наименование организации): Балаклинская райсуд

Кандидат / Член ВКП(б)

УЧЕТНАЯ КАРТОЧКА

1. Фамилия: Тишин
   Имя и отчество: Николай Федосеев
2. Пол: мужск. 3. Год рождения: 1896.
4. Народность: русс. 5. Родной язык: русс.
6. Социальное положение: Крест. хозяйство
7. Основная профессия до вступления в ВКП (б): Сел. хоз.
   Число лет работы по этой профессии: С детств.
   Работал ли по основной профессии по найму или как ремесленник, кустарь и т. д.: По найму как извоз-к с 19 г.
8. Образование: а) общее: Среднее; б) специальное: ; в) политическое:
9. Время вступления в кандидаты: 31 июня 1931 г.
10. На какой стаж принят: Один год
11. Время перевода или приема в члены:
12. № кандидатской карт.: № 7460
    членского билета:
13. Какой организацией принят: а) в кандидаты: Балаклав РК ВКП; б) в члены:
14. Состоял ли раньше в ВКП (б), когда и причины исключения и выбытия: нет
15. Принадлежность к другим партиям (каким и когда): нет
16. Принадлежность к В.ЛКСМ: нет

Карточку не мните и не сгибайте!

17. Основная работа с 1917 года по настоящее время (длившаяся не менее одного года)

Для отметок

Место работы	Занимаемая должность (выполняемая работа)	С какого по какое время	В какой ячейке состоит
Б. Дашков	Ссарь с/с	с 1927	
Шестаково	Бочий	по 1931	
	На сит. 260.	с	
		по	
		с	
		по	
		с	
		по	
		с	
		по	
		с	
		по	
		с	
		по	
		с	
		по	
		с	
		по	
		с	
		по	
		с	
		по	
		с	
		по	
		с	
		по	

18. Передвижение из одной организации в другую

Время выбытия	Причины выбытия	В какую организацию выбыл	Время прибытия по назначению

19. Отметка о наложенных партвзысканиях

Когда	Кем наложено взыскание	За что	Какое взыскание

Зав. учетом _____ (подпись) „ 10 " II 19 31 г.

Смоленск, Гостип. им. Смирнова № 2204—50.000 экз.

Справка 12/IX 81 г.

Настоящая дана
Анне Ивановне Новосильц
ой № 2 Кунцевского Со-вет
ному Ивану Кузьмино
вичу в том что Ее
единственный сын Влади
мир Павлинович Новосиль
цов погребен на Ново
дворском кладбище
Священник Смирнов

Справка

Дана управ. Сураханск

Нефтепромышленному

Отделу Бакинского

Губернского Правления

№ 42 от 5/VIII 39

Городской Баку

Дана справка в том,

что

Ахундов

Гасан Ага оглы

действ. Члена участия

по описанию не имеет

никаких недвижимых

имущ. и под запрещ.

Посторонний Произ-

водственный Участок

Обязуюсь
в 2-дневный срок с момента получения
выдать хорошо обученных
ударников
фабрикатовщиков
для работы в
цехах
Ленинградского
завода им. Сталина
Ленинградского
Металлического
завода
по изготовлению
фабрикатов
согласно заявок
Ленинградского
завода им. Сталина
и

17/IX 31 г. Сегодня
Фома Семенов Тело лит. Конспект
темному Не прошедший так как не
был на лекции
II
И. А. Фомичев Шишкова урок
Как она выжила в пролетарской среде
Инсценировка прошла в 1 кл.
А. Гибисовой за 10 суб. В 2 кл. плохо
суток за не правильного
расписания. Гибисов

Справка

42

Дан настоящий справк Ко-
деревни Кушаева Гибисово Ана-
тольевна в том что Якупова
Тенегу Исхакуловна неуважитель-
ной своей сестре Мешковой не
Находилась похоронении
Но рай вкотлово умершей
Тенеги Котлосов незнал
Кому потшедшей Неграмотно

17/IX 31 Справка
об устройстве
Кудиязова Федора
Ефимовича и Федулова
Степанида Михайловна
как работавшей
на фабрике Морозова
"Саввинское Ивантеевка
Отдел службу
в этом Ивановском
Саввинских текстил
Небыло взрыва Федулова
Кажду расписуется
Заведующий Ефим Федор
Ивановичь Федорцев Анастасия
Дмитриевны Федорцевы
М. Федорцева Волнительно-
ного рядовина Меткову. Кудиязова

Р. с. Ф. с. Р.

Барятинский
Районный Союз
СЕЛЬСКО - ХОЗЯЙСТВЕННЫХ
КОЛЛЕКТИВОВ
„Райколхозсоюз"
Западной области
г. 9 "апреля 1932 г.
№ 365
п-о, Барятинское

В Барятинские р.к. ркп

Барятинский Райком просит вас провести беседу с кандидатами ВКП(б) старшей очистки с тов. Мищиным так, как последний находится председателем колхоза и роздан по дворам колхозникам тягловую силу

Пред РКС Вакушева
Секретарь Кравцов

Наименование дел.

КК РКИ по чистке и комп. Вып. 1931 г. Ф. № 31.

1/ Сычев. Ефр. Ем.
2/ Дмитрюков ДК
3 Степанова ИС.
4 Семенова пс.
5 Петрушин АМ.
6 Хамин пс
7 Обнорова Зн. Ив.
8 Петрова О В.
9 Андреев.
10 Контева Ц У
11 Летинкин
12 Пинтков.
13 Одинцов
14 Яковлева
15 Тимкова и Молочникова
16 Ульянов.
17 Николаев.
18 Фомиков Як Тих
19 Стеклов
20 Трутнева
21 Савостьянова
22 Перфилкин Сп
23 Новоселкова
24 В дорогомилове

И 7

К протоколу 11/к-35.

П О С Т А Н О В Л Е Н И Е.

"О СЕВЕ ЛУГОПАСТБИЩНЫХ ТРАВ".

Учитывая, что - слабостью неудовлетворительного руководства делом организации сева - районе лугопастбищных трав со стороны Рай- О, НТС . и конторы Госсортсемсева парт. и комсомольских организаций сева имеет место несвоевременность, а - ряде колхозов и прямо безобразное отношение к организации и проведению сева важнейшей культуры и/района требуется:

1/ В отдельные для посева лугопастбищных трав участках без учета нужных предшественников/ - первом году колхоз" им. Сталина", 8-е марта" Косурского сельсовета и др./.

2/Отсутствие нужного контроля и инструктажа - ходе сева трав, приведшее к антагонистическому настроению/колх. "Красная" Победенского сельсов, "Красное" Заполье" сельсов. и др./

3/Затягивание завоза семян лугопастбищных трав, при залеживании их на складах конторы Госсортсемсеменхозов "Пролетарий" Победенского с/с. , "Красное" Косурского сельсов. и др./,что привело к явно неудовлетворительному ходу сева трав/посеяно 2 га. или 0,5% к плану,

ПРЕЗИДИУМ Рай/б/ и ПРЕЗИДИУМ Райс. ПОСТАНОВЛЯЕТ:

1. Обязать сельсоветы и колхозы произвести посев без покровных лугопастбищных трав исключительно по участкам из-под пропашных культур/картофель, кормплоды, и только - исключительных случаях по ранним.

2. Для повышения агротехнического руководства севом трав и ухода за ними при каждом сельсовете организовать комиссию в составе: Председ. сельсовета, прикрепленного к сельсовету агронома и руководителя с/х. звена организовать комиссию и - каждом колхозе - составе: Предс. колхоза, бригадира и инспектора по вопросам качеству.

3/ОБЯЗАТЬ предс. сельсовета и колхоза обеспечить своевременную и доброкачественную обработку участков под лугопастбищные травы, дальнейших уходов за ними, согласно агроправил, комиссиям принять непосредственное руководство над работами с оказанием необходимой агропомощи.

4. Райс. , НТС. и Конторы Госсортсемхозяйства закрепить весь агрономический персонал за сельсоветом и колхозами с возложением на них полной ответственности за посевом дальнейшую обработку семенников лугопастбищных трав.

5. ОБЯЗАТЬ предс. колхозов не позднее 15/V завезти все необходимые семена лугопастбищных трав, Райс., НТС. и комиссиям при сельсовете наблюсти за выполнением завоза.

6. Утвердить представленный Райс. и НТС. план использования сенокосных угодий между сельсоветами; обязать сельсоветы и колхозы произвести посев трав исключительно широкорядным севом, закончив сев не позднее 25/5 с.г.

7. Обязать Сельторгпромассоциацию и коммунистов-отличников села обеспечить своим личным участием своевременных и качественных сев лугопастбищных трав и дальнейшую обработку посевов, массово-политич. работу среди колхозников на борьбу за получение высококачественного урожая.

8. Уполномочить Рай/б/ и Райс. оказать помощь сельсоветам и колхозам в деле своевременного и качественного посева лугопастбищных трав, обеспечив окончание сева в установленный срок.

Поправки по настоящему постановлению:

Дело № 22

На члена ВКП/б/
т. Жонтина Н.С.
чл. Коон. Парт. Кубани,

Окончено 13/VIII 32 г.

Делопр.

В Ы П И С К А

из протокол № 1 заседания Президиума Баратинской РайКК.
ВКП /б/ от 13 августа 1931 года.

С Л У Ш А Л И: Материал на члена ВКП /б/ тов.Хотина П.С. социальное положение - рабочий, образование - низшее, член ВКП /б/ с 28 года партбилет № 1450907, характеризующийся не с положительной, ранее работал Пред.Баратинского РайПрофсовета, ныне Пред. Баратинского Райсовета.

Информирует тов.Колесников, тов.Хотин присутствует.

49

Обвиняется в слабом руководстве пригородным хозяйством в результате в хоз-во пробрались кулаки и зажиточные, на слабость последних Райсоветом отпускалась мануфактура и пр. товары, в хозяйстве неудовлетворительно поставлен учет. Хоз-во не выгодно для работает.

П О С Т А Н О В И Л И: Члену ВКП /б/ тов.Хотину П.С. за неправильную линию по улучшению работы в пригородном хоз-ве, за допущение в ряды рабочих кулаков и зажиточных, снабжение их продтоварами ВЫНЕСТИ ВЫГОВОР.

Вынесена мера: Инспектор РайКК ВКП /б/ /Колесников/

Дело № 25

На Канц. Кирилло-
Мефодиевского
Семинарского Совета

Начато

Прот. № 5 от 22 дек. 912.

Заслушав личное об"яснение тов.СЕМЕНОВА и секретаря ячейки УСТАНОВИЛИ:
что тов.СЕМЕНОВ как председатель сельсовета достаточного руководства
над работой колхоза"Социалистическая деревня" не уделял .Должный
надзор со стороны сельсовета отсутствовал .

ПОСТАНОВИЛИ:

пон-ту ВКП/б/ тов:СЕМЕНОВУ П.С. ,за недостаточное руководство "Социалистическая деревня" ПОСТАВИТЬ НА ВИД.
Предложив ему усилить руководство над колхозами сельсовета и выполнение плана госзаготовок и мобилизации средств.

С Л У Ш А Л И:

СЕМЕНОВ П.С. год рождения-1900-. Контингат ВКП/б/с 1930 года № членской карточки 290,член Милятинской сельпарт"ячейки .Социальное средняк колхозник .Образование -низшее .В красной армии служил ,работает председателем Милятинского сельсовета .Партвзысканиям не подвергался .

СЧИТАЛИ:

В слабом руководстве колхоза"Социалистическая деревня" .В последнее допущено ряд безобразий .Непорчено 38 тонн картофеля и др.
тов.СЕМЕНОВ присутствует информирует т.ЮЛОНЧИК.

Лесно №27 56

На ученика картина
т. Петрушина
Чиан лесоруб
Женски

Стр. вышивор пр. Ик №5 от 22 / III 32 г.

СЛУШАЛИ:

Петрушин А.М. годрождения 1892, член партии с 1825 года партбилет №0296824, член Кесурской сельпартячейки, социальное положение крестьянин сводник колхозник, работал ранее штукатуром 5 лет, образование неспи в Красной Армии не служил / инвалид / чистку рядов парти прошел без замечаний, в апреле мес. 1931 года Кесурской ячейкой был исключен из партии за пьянство и не вступление в колхов, в сентябре мес. 1931г. Бахтинским Р.К. восстановлен в рядах партии, за пьянку вынесен выговор, дал слово не пить и наладить работу в сельсовете, работает в данный момент секретарем сельсовета и секретарь кандидатско. группы.

Обвиняется в выпивке с тов. [illegible] и др. тов. Петрушин присутствует. Информирует - колонийка.

Заслушав личное со"ясненио тов: Петрушина, последний в выпивке признался и дал слово больше не пить.

ПОСТОНОВИЛИ:

Члену партии тов. Петрушину за пьянку ОБ"ЯВИТЬ СТРОГИЙ ВЫГОВОР с последним предупреждением, предложив ему окончательно изжить недостатки выпивки и заняться политвоспитанием над собой.

Дело 58

Канд. ВКП(б) тов.
Степнова И.С.
Члена Центральной
Ячейки ВКП(б)

Начато
Закончено 9 Декабря 1932 г.

Выписка

Из прот № 4 от 9 окт 1931 г. заседания президиума бардятинской рай КК ВКП(б)

Слушали: Степное И.С. Канд. партии с мая 30 года. год/рожд. 1909 соц. положение кр-н серед. колхозник работал ранее отходником штука турки 4 года. в Красной армии несудим. отрезвление писание.

В марте м-це 31 года Устиновской сельтерятельской исключен из рядов ВКП(б) за невступление семьи в колхоз.

т. Степное аппелирует перед рай КК ВКП(б) и просит восстановить в партии.

докладчик Колошкин тов Степное присутствует.

Заслушав личное объяснение тов Степнова и сообщение члена Трутнева установили что т. Степнов в момент Коллект. семью в колхоз не вступил, в последствии имел связь с раскулаченными родственниками в колхозе не дисциплинирован.

Заключение выписка

Постановили: подтвердить решение Устиновской ячейки о исключении из рядов ВКП(б) т. Степнова.

Верно: Инструктор райкома [illegible] Колошкин

Опись

Канд. в члены ВКП(б) член Устинов-
ской партячейки Степнова И.С.

Степнов И.С. год рожд. 1909 Сын полите
ние кр-н - середняк Колхозник.
Канд. партии с мая м-ца 1930 года
В Красной Армии Не служил. явля-
ется допризывником.
отходник - штукатур 4 года
партвзыскания Не подвергался
В феврале - марте м-це Устинов-
ской партячейкой исключен
из партии за не вступление жены
в Колхоз.
По делу показал следующее:
Повторяющимся семьи в Колхоз я
проводил работу, но тем, отец и
дяде весь время Степнов вступ
момент Не вступал в Колхоз.
В данный момент семья сосредо-
в Колхозе с марта м-ца 31г.
За работу в Колхозе взыскания Не-
подвергался.
Больше всех меня исключили
из партии за то что я подписал
Не досылать за быт. треб. Колхоз
"Трудовик" т. Кронберга.

Скрипичкой выпивки нет, но имеется случай, когда я изредка выпиваю с данным членом Нелью. Участвую все время в работе Кавалерии

Подпись Степанов

Инспектор ВКП/б/ Дзалошкин

9 окт. 1931 года

В Барятинского Р.К.К.Р.К.И.

от Бед деревни
Устиновой
Барятинского
района Степанова
Ивана Степанов

Заявление

Прошу вышеуказанную К.К.Р.К.И. разобрать мое заявление об исключении из кандидаты в.к.п.(б) Степанов Ив Сем. Так бывшего члена Устиновской эгейк в.к.п.(б) при колхозе т. Рудовитн Устиновского с/с. за не пересчитание своей очереди в колхоз Степанов И.С. не может вести свою линию в колхоз виду большова разногласия состоронь.

-

Провести с кандидатом
работы с тем чтобы выбыли из колхоза
и из партии. Моя степень
не считаю обязательной
из партии за то что
я борюсь за пятилетку и
буду за перестройки и
поэтому меня выбросили
из партии и из колхоза.
Моя степень и с степью
что высшей стоящий
орган К.К.Р.КИ разберет
мое заявление и поэтому
моей просьбе я считаю
себя буду в том что
я был с партийный колхозник
и буду как бороться с
разгильдяйством так и
буду. ~~раб~~ бороться

до побед Кеш стишки

Биография жизни
Я степанов павел семенов
родился 1909 году 7 января
закончил Крестьянство в
сшучил колхоз в 29 году
был завхоз часто колхозник
трудовик Заимки небыло
не каково заключенный но
под руководством тишкина
меня выбели и сделали
правлец и зхоз часто
Каково настоящий время
завхоз часто тишкин
который пил без просыпно
и что выписка на 1 чело,
колхоза

Адрес мой
Кеш стишки
москва 66 городовая
улица дом 16 кв 14
Павел Степанов

Синоло Кослово
второе письмо я
послал вам письмо
с вложением из прошлого

Адрес Москва
Краснопресненская улица
дом 17 кв 31
если не верно
адрес не действителен
адрес на следующее
строчке

Дело 65

На тема Значението
партячейки за партизиране
работата парторгнизации
т. Димитровска Ф. К.

Начато 8 септ. 1931 года.

Окончено 17 сеп 31 года

Наблюдатель

СЛУШАЛИ:

Тов. Дмитрюк Дмитрий Кадиевич, член ВКП /б/ с 23/XII-28г. секретарь Замостской парт-ячейки, член Пленума Контрольной комиссии-х созывов, год рождения 1904, соц. положение-сельхозрабочий 14 лет, образование низшее, в Красной армии служил с 26 по 28 год, партвзысканиям не подвергался, чистку прошел без замечаний.

Обвиняется в пьянке и стрельбе из револьвера. Докладчик тов. Колонин, тов. Дмитрюк присутствует.

Заслушав личное об-ясненже тов. Дмитрюка в пьянке и стрельбе вину признает, случай пьянки был со мной впервые, дает слово большевика, что этого со мной больше не повторится.

ПОСТАНОВИЛИ:

Члена ВКП /б/ тов. Дмитрюка за пьянку и нетактичное поведение / стрельба / из состава Пленума КК ВКП /б/ отвести, поставить на вид, просить Бюро РК для освежения обстановки в работе тов. Дмитрюка перебросить в др. ячейку секретарем.

Одновременно предложить тов. Дмитрюку заняться политобразованием.

Пленуму ред КК ВКП(б)
инспектора Барышн.
ской райкома-ры
Колотилкина Ф. И.

Докладная записка

Сообщаю, что мной расследованием по делу убийства т. Члена ВКП(б) т. Дмитрюка установлено Нижеследующее:

6го Сент. 1931 года Член Президиума Контрольной Комиссии ВКП(б) т. Дмитрюк-Д. К., с одним беспартийным тов. устроили выпивку после чего в селе Замостье произвели выстрелы из револьвера, одновременно сослав т. Дмитрюка Установили что случай выпивки за тов. Дмитрюком был впервые.

Докладная записка т. Шорохова, Шутнева и опрос т. Дмитрюка, по делу выпивки прилагаются.

Инспектор райкома-ры Дроздов

опрос 1931 г. 14 сен.

Я Инспектор Барзасского рай
кк-ВКП(б) Колошников
сего числа опросил Нед.
Комитетского Пушкова Ус-
тафовича Сиеду[illegible]сс
Комитетом Комиссии Контр-
ольной с 23/г 28 г.
п/б № 1074948 2 вып 1904 г.
Соц. положение рабочий совхоза,
Работал в совхозе рабочим Имел
в Красной армии Службу с 26 года
по 28 год. На должности Кр-ца.
проверку и чистку рядов партии
прошел в 29 году замечаний по-
чистке Не имел
Партвзыскания не подвергался
ранее состоял в Комсомоле
с 24 по 28 год. работал изба-
чем Записывался избачитальщ
и секретарем ячейки ВКП(б)
Чтение ~~данных~~ письмо Владеет
Рашки-рки двух созывов с
марта м-ца 1931 года и по
сегодняшний день.

6 сент. 1931 года пустой в
село Заплюсье Знаменит.
товарищ б/парт. с которым
вышли на либра вдвоем этот
случай выпивали бутылку
некипяченого фин/ка.
Выпили я не был, в этот же
день я пустой из любопыт-
ства вместе из своего
нагана один раз и два
выстрела случайных
р-к патроны самовольно
наган я никогда и в этот
день не трогал, а данный
момент только, находи-
тись у меня.
Выше изложенное пред-
ставил

отдел Инспектор раз-
ки-/Декомен-

В Бауманскую Рай К. К. Р. К. И.

Ячей коллектив

Студентов Всесоюзного ком. У.

им Сталина

Трофимова Георгия

Любимова Бориса

Докладная записка

Настоящим доводим до сведения Рай К. К. Р. К. И., что секретарь Замоскворецкой ячейки В. К. П. (б) т. Дмитриюк. Д. На назначенное 6-го Сентября партийно комсомольское собрание, явился в пьяном виде. На собрании не состоялось ни одного не явки членов партии и комсомолу. Тогда т. Дмитриюк в присутствии беспартийной молодежи без всякого повода открыл стрельбу из нагана в воздух, дав 4 выстрелов.

Г. Трофимов Б. Г. № 0118601.

13/IX 31. Р. Любимов Б. № 1333414.

Докладная записка Бурятского РК ВЛКСМ
в Ц.К. тов. Дмитрия секретаря заместителя
председателя Бурятского РИКа Сильно недовольна
тем, что Дмитрий вместо того, чтобы помогать
своей жене в работе среди женщин, заставляет
ее выполнять все домашние работы. Кроме того
Дмитрий потерял партийный облик, стал
грубым, нетактичным, оскорбляет жену
секретаря ячейки ВЛКСМ. Бурятского С.М. говоря,
что жена должна подчиняться мужу и
не суд. Дмитрий уже неоднократно нарушал
всем своим поведением звание советского работника

Нашего Союза Можнова Екатерина
сын урожэнка с. Замаиха
поместна т-с 6/IX 31 года убыла в с. Замаиха
для прохождения РККи РККА. по мобилизации
8/IX 31 года.

Пролетарии всех стран, соединяйтесь!

ВСЕСОЮЗНАЯ КОММУНИСТИЧЕСКАЯ ПАРТИЯ (большевиков)
ЗАПАДНАЯ ОБЛАСТНАЯ КОНТРОЛЬНАЯ КОМИССИЯ
гор. СМОЛЕНСК.

№ 6468 Дата 8 XII ноября 1932 г.

При ответе ссылка на наш № обязательна.

Посылается (кому): Барятинской РайКК ВКП(б),

В Ы П И С К А

из протокола заседания ПТ-МК Обл. КК ВКП(б) № 16 Пп. I от 29 / XI-193 2 г.

СЛУШАЛИ:

МАРТЫНОВА Мелагея Григорьевна, Барятинской организации. Член ВКП/б/ с 1928 г. п/б.№ 1097553. Рожд. 1893 г. Крестьянка. Образование низшее.

В момент возникновения дела работала Пред. Барятинского РиК"а. В данное время находится в распоряжении ОблИК"а.

20.8-32 г. Бюро Барятинского РК снята с работы, как подорвавшая свой авторитет, слабое руководство с/советами, не этичное поведение и как имущая кулацкое хозяйство.

РК просит ОблКК пересмотреть соц. положение тов. Мартыновой.-

Кроме того, т. Мартынова дала незаконное распоряжение работникам ОГПУ Власову об аресте гр-ки Фингиной, связанной личными взаимоотношениями с Мартыновой. В отношении кулацкого хозяйства, то такого не подтверждается и 8.УП-32 г. хозяйство ее сына, индивидуальное обложение с/хоз. налогом ОблФУ отнесено и сама тов. Мартынова в данном хозяйстве не состоит.

Тов. Мартынова присутствует. От Барятинской РКК тов. Лей.-
Дож. тов. В в т у х.-

ПОСТАНОВИЛИ:

Заслушав личное об"яснение тов. Мартыновой о ее социальном положении и хозяйстве, вопрос считать исчерпанным постановлением ОблФУ.-

Указать тов. Мартыновой на нетактичный поступок, выразившейся в даче устного распоряжения работнику ОГПУ об аресте гражданки Фингиной."

Утверждено президиумом ОблКК " "29/XI 32 г. пр.№ 41

Выписка верна: Тех. Секретарь МК /Шмаков/

Мартройка в составе: т.т. Рудых, Лашина и Матинсон.-

Настоящее постановление может быть обжаловано в ЦКК в течении шести месяцев через ОблКК ВКП/б/.-

:..

49-б.-

Пролетарии всех стран, соединяйтесь!

ВСЕСОЮЗНАЯ КОММУНИСТИЧЕСКАЯ ПАРТИЯ (большевиков)

ЗАПАДНАЯ ОБЛАСТНАЯ КОНТРОЛЬНАЯ КОМИССИЯ

гор. СМОЛЕНСК.

№ 7415. Дата 8 XII ноября 1932 г.

При ответе ссылка на наш № обязательна. тов. ИГНАТОВУ. п/о. Носур Барятинского р-на.

Посылается (кому): Барятинскому РК ВКП(б)

В Ы П И С К А

из протокола заседания ПТ-ПК. Обл. КК ВКП(б) № 145. 7 от 27/X- 193 2 г.

СЛУШАЛИ:

ИГНАТОВ, Павел Фролович, Ухновской организации, член ВКП/б/ с 1925 г. п.б № 297923. Рожд. 1904 г. Соцположение-крестьянин. Образование-среднее и СПШ. Член ВЛКСМ с 1920 г.

В момент возникновения дела работал зав. ИКМ в Ухновском р-не. В данное время не работает.

7.IX-32 г. Ухновским РК и РКК ВКП/б/ тов. ИГНАТОВ исключен из партии за слабое руководство яч-кой и работой с/э. по весеннему севу, уборочной кампании и левые загибы, а так-же перейти в другую школу на работу.-

Тов. Игнатов апеллирует в ОблКК, присутствует.-

Докл. тов. К в т у х .-

ПОСТАНОВИЛИ:

Заслушав личное об"яснение тов. Игнатова и признание им своих ошибок в партии ВОССТАНОВИТЬ, за допущение левых загибов, выравнивания в обложении середняков и ходячества терарь-ца твердым заданием и из"ятие у них последних коров и отказ от работы об"явить СТРОГИЙ ВЫГОВОР.-

Утверждено Президиумом ОблКК от 19/XI-32 г. пр. № 40...

Выписка верна: тех Секретарь ПК /ШАКОВ/

ПАРТТРОЙКА В СОСТАВЕ: т.т. ТАРАСОВ, ПЕТРОВ, и член Сухиничской РКК тов. СКОРИКОВА.

Настоящее постановление может быть обжаловано в ЦКК ВКП/б/ в течение шести мес. через СОЛКК В К П /б/.-

52-5.-

Дело № 1810 74

На имя ВКП/б

Облизова Владимира

Ивановича

Дело разбиралось ~~до~~ —

до обл К.К.

Пролетарии всех стран, соединяйтесь!

ВСЕСОЮЗНАЯ КОММУНИСТИЧЕСКАЯ ПАРТИЯ (большевиков)
ЗАПАДНАЯ ОБЛАСТНАЯ КОНТРОЛЬНАЯ КОМИССИЯ
гор. СМОЛЕНСК.

с с с с с с

№ 4445 Дата «29» сентября 1931г.

При ответе ссылка на наш № Барановичскому

Посылается (кому) ~~Брянскому~~ РК, РКК, Уначескому РК., дело ж.т. Облицову.

В Ы П И С К А

из протокола заседания Парт.Ф. Обл. КК ВКП(б) №148п. 9 от 20.УШ 193 1 г.

С Л У Ш А Л И:

ОБЛИЦОВ Владимир Иванович, Барятинской парторганизации, член партии с 1925г., п/б № 0198223, год рождения-1899, служащий, образование-низшее, в красной армии с 1919г. по 21г., в момент возникновения дела работал линейным уполномоченным ПП ОГПУ ст. Заповное /Вяземы Брянск/, в данный момент работает линейным уполномоченным ПП ОГПУ ст. Унеча. Партвзысканиям подвергался.

Обвиняется: Работая лин. уполномоченным ПП ОГПУ Облицов допустил грубый зажим самокритики выразившийся в угрозе арестом комсамолъско й ячейки за то, что последняя устроила закрытое бюро с антисоветских безобразиях членами партии, недопустив туда секретаря партячейки т. Николаева, с которым Облицов несколько раз выпивал. Вместе с Николаевым использовали 5 литров аммонала взрывчатого вещества, предназначенного строительству ж.д. для глушения рыбы в реке будучи в нетрезвом виде. Организовал несколько коллективных выпивок с членами партии секретарем ячейки Николаевым, пред. Рабочкома Буракобым и б/партийным Баоско и др. работниками строительства.

Барятинским Райкомом 17.У!.31г. исключен из партии.

Облицов апеллирует в ЦКК, при разборе присутствует.

Докл. т. Ветух.

П О С Т А Н О В И Л И:

В партии ВОССТАНОВИТЬ. За зажим самокритики, использования аммонала для глушения рыбы и участие в коллективной выпивке об"явить СТРОГИЙ ВЫГОВОР.

Утверждено Президиумом Обл КК от 22.IX-31г. пр № 49

Подлинное за надлежащими подписями.

Выписка верна: Ф.к. Секретарь ПК. /Антропов/

Парторг ячейки: т.т. Рудвит, Усит, Петров.

Настоящее постановление может быть обжаловано в ЦКК ВКП /б/ в течении шести месяцев через Обл КК ВКП /б/.

ПК.

Пролетарии всех стран, соединяйтесь!

ВСЕСОЮЗНАЯ КОММУНИСТИЧЕСКАЯ ПАРТИЯ (большевиков)
ЗАПАДНАЯ ОБЛАСТНАЯ КОНТРОЛЬНАЯ КОМИССИЯ
гор. СМОЛЕНСК.

№ 4445 Дата 29 сентября 1931 г.

При ответе ссылка на наш № обязательна

Посылается (кому) Барятинскому Р/К, Унечскому Н/К, дело и т. Облицову.

В Ы П И С К А

из протокола заседания Партр. Обл. КК ВКП(б) №148 п. 9 от 29/IX 193 I г.

С Л У Ш А Л И:

ОБЛИЦОВ Владимир Иванович, Барятинской парторганизации, член партии с 1925г., п/б К. 0198223, год рождения-1899, образование-низшее, в красной армии с 1919г. по 22г., в момент возникновения дела работал линейным уполномоченным ПП ОГПУ ст. Зановиси /Вязьма Брянск/, в данный момент работает линейным уполномоченным ПП ОГПУ ст. Унеча. По ходатайствам подвергался.

Обвиняется: Работая лин. уполномоченным ПП ОГПУ Облицов допустил грубый зажим самокритики выразившийся в угрозе ареста комсомольской ячейки за то, что последняя устроила закрытое бюро о антиправительственных безобразиях членами партии, недопустив туда секретаря партячейки т. Николаева, с которым Облицов несколько раз выпивал. Вместе с Николаевым использовали 6 литров аммонала взрывчатого вещества, предназначенного строительству ж.д. для глушения рыбы в реке будучи в нетрезвом виде. Организовал несколько коллективных выпивок с членами партии секретарем ячейки Николаевым, пред. Рабочкома Бураковым и б/партийным Басовым и др. работниками строительства.

Барятинским Райкомом 17.VI.31г. исключен из партии.

Облицов апеллирует в ОбКК, при разборе присоутствует.

Докл. т. Ветух.

П О С Т А Н О В И Л И:

В партии ВОССТАНОВИТЬ. За зажим самокритики, использования аммонала для глушения рыбы и участие в коллективной выпивке об"явить СТРОГИЙ ВЫГОВОР.

Утверждено Президиумом Облт от 22.IX-31г. пр №. 49

Подлинное за надлежащими подписями.

Выписка верна: Ух. Секретарь ПК. /Антропов/

Партгруппа в составе: т.т. Рудвит, Усит, Петров.

Настоящее постановление может быть обжаловано в ЦКК ВКП /б/ в течении шести месяцев через ОблКК ВКП /б/.

ПК.

Пролетарии всех стран, соединяйтесь!

ВСЕСОЮЗНАЯ КОММУНИСТИЧЕСКАЯ ПАРТИЯ (большевиков)
ЗАПАДНАЯ ОБЛАСТНАЯ КОНТРОЛЬНАЯ КОМИССИЯ
гор. СМОЛЕНСК.

с с с с с с

№ 4445 Дата «29» сентября 1931г.

При ответе ссылка на наш Барятинскому
Посылается (кому) ~~Барятинскому~~ Р.ВКК, Умечскому Р.К., дело и.т. Облицову.

В Ы П И С К А

из протокола заседания Партгр. Обл. КК ВКП(б) №148 п. 9 от 20.IX 1931 г.

С Л У Ш А Л И:

Облицов Владимир Иванович, Барятинской парторганизации, член партии с 1925г., п/б № 0198223, год рождения-1899, служащий, образование-низшее, в красной армии с 1919г. по 23г. - новый поступления дела работал линейным уполномоченным Ш ОГПУ ст. Заповеди /Вяземы Брянск/, в данный момент работает линейным уполномоченным Ш ОГПУ ст. Умеча. Партвзыскания под. не имел.

Обвиняется: Работая лин. уполномоченным Ш ОГПУ Облицов допустил грубый зажим самокритики выразившийся в угрозе арестом комсомольско-ячейки за то, что последняя устроила закрытое бюро о антисоветских безобразиях членами партии, недопустив туда секретаря партячейки т. Николаева, о которых Облицов несколько раз бывал. Вместе с Николаевым использовали 6 литров аммонала взрывчатого вещества, предназначенного строительству и.д. для глушения рыбы в реке будучи в нетрезвом виде. Организовал несколько коллективных выпивок с членами партии секретарем ячейки Николаевым, пред. Рабочкома Буракобым и б/партийным Бассо и др. работниками строительства.

Барятинским Райкомом 17.VI.31г. исключен из партии.

Облицов апеллирует в ОбКК, при разборе присутствует.

Докл. т. Гатух.

П О С Т А Н О В И Л И:

В партии ВОССТАНОВИТЬ. За зажим самокритики, использования аммонала для глушения рыбы и участие в коллективной выпивке об"явить СТРОГИЙ ВЫГОВОР.

Утверждено Президиумом Облу от 22.IX-31г. пр N. 49

Подлинная за надлежащими подписями.

Выписка верна: Тех. Секретарь ПК. /Антропов/

Партсовет в составе: т.т. Рудзит, Усит, Петров.

Настоящее постановление может быть обжаловано в ЦК ВКП /б/ в течении шести месяцев через ОбКК ВКП /б/.

ПК.

Ленов 28

На Ученка Вълч.

Дъ. Петрова О.Б.

член мнозин. Партия.

Начало

Окончено 1906. 31г.

Ср Клеч

Дългеч.

Бюллетень № 1 К/12 ВЗКК (о).

[illegible] п.1 [illegible] [illegible]

[illegible]

Я решу КК. смогу с моих выборов вынесений за отмену партийной [illegible] с решением ЧКС гр. Сеёва с 23 г. в комиссию и в ступень в 26 г. в партию я не имел ни одного выбывшего. Ошибки я допустил не существенно, сделавшись в двух этих по-1 моих тетрадях, процессуальных и применительно к методическому.

В данном случае КК учёт все условия моей работы, что [illegible] мне как трудно было справиться с ней сильно за работу с исполнением, за работу [illegible]

За ребятами 3 сельсоветов и школы в целом.
Если все уже так нужно строго судить кого
только карать за первую ошибку, но нужно будет
как

1931 г. - 15/IX

Секр. ВКП(б) Тенбрин

Напиши

Бакинскому РК ВКП(б)
от члена партии
Мирзоян АБ

Заявление

Прошу РК ВКП(б) снять с меня кандидатскую карточку за отказом партийной аттестации с занесением в ВКП

Состоял с 23 г. в кандидатах, вступив в 26 г. в партию в настоящее время вычеркнут. Ошибку эту допустили несознательно, доверяясь, не зная этих ко-в, членов ячейки, председателя СС и уполномоченного к Мильтрисе сами.

Прошу, чтоб РК учитал все условия моей работы, что мне не так трудно было справиться с ней, отвечая за работу с несознательными, за работу ячейки, за

Конверт 3 х семь сантиметров и можно в целом.
Если все уже нам нужно скорую судить меня,
Как меня партии за первую ошибку, то нужно будет
меня.

Член КПСС Петров.

15/IX
1951 г.

1. Ни открытое корреспондентом
2. Открытое с Перебр корреспондентом.

Бюро ячейки РКП (б).

от члена партии Петровой П.В.

Заявление

Рассматривая РКП на моему заявлению на Вашем ко партийном собрании сообщаю о нижеследующем

Следующие факты

Уклон с определенного отношения Вашего к массам.

Арест лишил и удержание предварительные брать последних мер заявлен

Связь с кулачеством: не вычеркнул из здания с/с. Кузьма Бобра, не удалил членов с кулака Первичной ячейки. Вместе с Кулаком Уманцук. Присвоение чужих кулаков Гладкова

Непринятие мер к задержке списанных кулаков Первичной, Вместо. Держал он некоторое время то-ва Боденко из Москвы для квартиры, снабжая их мясом, продуктами, сахаром чрезвычайно дешево

Объяснение получения задания и индивидуально ВЧК средствами.

Использование части Кулацкого имущества. На распределение имущества урожая не было и должен он распределен в пользу, не записывать. Вот за что вычеркнут Вашего из партийной партийности, получения Вами чужих кулаков

Данные органы подтверждают то, что сказано Куличем. Свидетели с Ямпольщ подтвердились. В настоящее время Киевский уголовный розыск Ямпольщ за 500 р. последний ездил в Москву, где за свои личные деньги купил Покрышкей руки мужчине.

У гр-ки Киевского Фидельмана Ефимчук отобрал куртку и женщину.

Неоднократно Ямпольщ как Покрышкин сдавал проданные им вещи на имя себя, подписываясь на имя гр-ки Крейцер.

Имеет неоднократные судимости (по 31 г.). Последний раз судился в Киеве. Приговорен на 1 год лишения свободы.

Последние дни, находящийся под следствием Покрышкин усиленно хлопочет у своей бывшей жены Гаврилко, от которой имеет сына, чтобы она дала ему развод. С такой целью Покрышкин настроен категорически. Из Кустанайской области гр-ка Гаврилко выехала в Киев.

И. о. Комиссара 4 РКМ Шестого района города Киева, желая сократить свои время, а также и время своего помощника, по мелочам, предложил Покрышкину, чтобы последний сознался в совершенных преступлениях, за что обещал ему отправить его в ссылку, а не в тюрьму. Покрышкин согласился на это предложение и сознался в совершении ряда преступлений, в том числе и в краже у Фидельмана.

Однако, когда Покрышкин был доставлен в тюрьму, там ему стали предъявлять обвинение по ряду краж, совершенных им в Киеве, Ленинграде и Москве, и тогда Покрышкин отказался от своих показаний.

картину одну приблизительно, как это сделает и будет делать Тихон.

Я кончу в последний раз. И тогда за все сразу я [redacted] говорил с Тихоном, спишу с тех, кто не [redacted] сердца создавать одно искреннее слово. Запомните, что отвечу я за его ошибки как секретарь ячейки, что лучше его [redacted] заменить сможет. И это говорят Коммунисты. Вопрос о том, кто будут судить, кто отберет тех [redacted] Коммунистов один, если виновен я, как секретарь ячейки пусть судят меня, пусть исключают из партии, но молчать о классовом враге я не буду и смогу доказать, что среди руководящих имеем, что партия [redacted] не любит [redacted], что нельзя одинаково [redacted] к [redacted] одинаково мыслящим [redacted].

Отв. Секретарь ячейки
М. УКП(б) Тютюн.

Изд. — 10 экз.

Харьковский Р К И.

Начальнику Р.З. Отд(г)

Отделение милиции

Ленинский О.

Заявление.

86

Расследованием Р.К.И. по делу задержания на квартире гражданки Сверлящие грабежи совместно с неизвестными гражданами

Прошу произвести опознание задержанных в числе

Обвиняемых и удержанных предварительно арестованных

Свидетельницей, на основании ст. 99 УПК

Кроме того прошу не допускать к опознанию с задержанных

Остальных. Взять их с камеры. Предложить

Вызвать свидетельницу Ленинского Отд. милиции

Ленинский Отдел милиции. Ленинский отдел милиции

Ко-ра Фонарная, где Сверлящая была задержана

Начальником, переводчика. Следующего порядка

Обвиняемые имеют право задавать свидетельницам

Вопросы.

На основании ст. 99 УПК Предупредить

Свидетельницу об ответственности по ст. 95 УПК

Предупредить, чтобы не было никаких посторонних

Не допускать. Взять от него расписку в том

Посторонним запрещено присутствовать при опознании

Кроме того просить Вас сообщить о времени опознания

Начальник

Свидетельница 1-ая Зайцева приглашается в суд. зал.

Когда Зайцева заходит в зал, то судья предлагает

Опознать Сверлящей Зайцеву среди задержанных

Заметки очевидца подтверждает и письмо Кулиги. Связь Гаврилова с Кулиным. Гаманчук подтверждает. В настоящее время Кулиш вернулся. Его после предания Гаманчуком за бор. последний ездил в Москву, где он свел личное с Кулиным. Получил ответную телеграмму.

Ур-н письма Киевского Федотова Бутенчук. отправил купоны от облигаций.

Иностранная земельная как Гаврилов брал преступ-ы в колонизации. И только себе не брал на плечи гражданскую Кривцову.

Имел неудержение Кулиш: ко-во др 31. Гаврилов бомбы в Ковбоз. Принципиально все к ковбоз членов 3 года крайкома коралу.

Последние дни с поступлением заявлений Гаврилов за время почти прекращ. в диплом. у сестер. Сейчас. Кравцов Бутенко от своего имени слухи, что [illegible] заявл. в целях ликвидации последствий разложения

Заявление на Кулишова сообщение пр-во на [illegible] Гаврилов

И Э.К. партии и Р.К.И. известно, что Гаврилов был подсудимым, что Гаврилов был изъят, а [illegible] Гаврилов был [illegible] Гаврилов Кравцов на Гаврилова, что это [illegible] Гаврилов, являлся [illegible] работником в [illegible] аппарате.

Гаврилов сильный работник, ценный [illegible] члены партии и могут [illegible] Гаврилов, вот [illegible]

руководящих работников района и нам.
Но ведь можно быть и сильным в тактическом отношении положение работника и где тогда граница между партией, между тем, кто должен и будет руководить
Теорией.

Я прошу в последний раз. У меня вопрос, что я должен говорить о теории единого фронта, что на местах стоят создавать одно. Интересно, спину загибать, что скажут и где они спят-ки, как секретари-тайки, что лучше б не занимались этой. И это говорят Коммунисты. Вопрос о том Как будут судить, кто является членом или нет коммунистом надо, если выходит с Как секретарь тайки, пускай судят меня, пускай исключают из партии. Но делать с классовой точки зрения не будут и спину сгибать, что тайно идеологически чисты, что нет ни троцкистских, ни правых уклонов, что тайки будут интересоваться, что там и как будут не могут скрыть от нас правильную линию партии и среды.

(Т. Ш. Сперанский)

Н. Ухин(?) Речь

87

Ш/м - 1828

Выписка из протокола № 1
Засед. ранее ВКП(б) от 13/VIII 31 г.
Слушали материалы Начальника ВКП(б)
Петрову о.в. 1903 рожд. 1903 Сов. поло-
жение служ. по процессии учи-
тельница, работал Зав
Мелиорисской Школ.
образование среднее
Числа ВКП(б) с 15/I-30 г. парт-
билет № 1580862. Партвзыскания
не подвергалась.
Секр. Мелиорисской ячей-
ки ВКП(б)
объявляется в неправильном
отношении твердых заданий
по загорожению сенину, изго-
родь и др. Затирочный хоз.
т. Петрова присут. Инспектор
Мирсаит т Комиссия
постановила: Ученику ВКП(б)
т. Петровой за Неправильное
отношение твердым заданиям
Вынести выговор
Партячейки обязать свое
решение о снятии твердых
заданий с зат. хозяйства
верно: инспектор кс. дежкин

Председателю ВКП(б)
Инспектора Барнаульского
райкома Калинина

Из материала расследования Нарк. пред. Минздрава с/с. Тюрина в.г. мною установлено, что Минздравом Алтая, ранее, обильно ведущее задание по ассигнованию Совнаркому г. Барнаулу и др. городам данные хоз. по своей значимости являются затрудняющими исследования. (см. материал расслед. на Тюрина и Д.)

Секретарь Ревизионной Комиссии т. Петрова и бывший помощник заведующего хозяйством Совнаркома и др. материалы что таковые являются ассигнованием Сов. Учреждений.

Инспектор РКК —
Рев. Жолобчикин.

10/VIII 34 года.

Примечание

1) Сущ. прилагательное

2) Сущ. [illegible]

3) Наречие

Выписка

Из протокола заседания Н. Совета (III/с)
от 24/VI - 34 г.

Слушали: Исполнение и направление
циркуляра заместителей Наркомов
СССР.

Постановили

Азарх Ив. (по поручению) сделать
через Наркомпрос циркуляр по Н.К.
в 24 ч.

Наркомпрос Переслать Наркомпросу
о сделанном Вами на заседании
СНК.

Слушали: Об исполнении Циркуляра СНК Сев. в 28-29 г.
Постановили: Циркуляр
Об исполнении Циркуляра СНК
Слушали: Об исполнении циркуляра Н.К.
Постановили: Принять к сведению

Секретарь то-ва Самаркова С. И.
по сведениям наименьших ниже
крепких то-в Зам. председателя
то электрических работ Сред.
Инструктор
инструктивных Председатель
то-в Синемата С.И.К.
Секретарь то-в кинематографов С.
по средствам Исполнить и немедленно
Кавказского и прислать немедленно
извещение.
Секретарь Заявление с напоминанием
срока первого доклада Управляющего М.
Насильнику С. Смольнинск. т. И. по делу?
Инструктивно Комиссии сообщ. прика-
зать сдачу первого доклада учреди-
тель то-в! сегодня сдачу первого
доклада немедленно
Секретарь Дворца
от сер... Начальник 21. 4/III.

Дело

Дело

93

Дело N.

На листах 13 книги Г. метрических.

Выписка из протокола от 15/XII 31 г.
Общего собрания Бабушкой науч. ячейки
под председательством т. Тихонова
секретарем Епишов.

Слушали по 1 вопросу.

Постановили: тов Андреева П.А.
исключить из рядов В.К.П.(б) за
игнорирования постановления
ячейки В.К.П.(б), за отлынивания
от работы по с/с по заготов
кам

Выписка верна
секретарь Бабушкой н/я Васильц
14/II 32 г.

94.

Борзой секкому р.к.в.к.п.

Препроводительная

Препровождается выписка
из протокола ой 15/XII 31 г.
бюро ш. Андреева П.А. и его
партбилет №/157/1987/
секретарь Забулинской пр. Васильев.
14/II 31 г.

95

97

Дело Чичка

Вятск[ая] Шипков[ская]

Лесничест[во]

В Бурятский ОК ВКП(б)
Копия ВКП(б) Тысковой
К/П.

Выписка Записка
11/IV 32 г. На заседании бюро
Стояло Вопрос о работе комис-
сии по всем видам Заготовок
и Кредитования Постановили
Обязать Заготовок Изучить полно
и Заказное Отношение с
работы сказать что в Сибирь
Это вывозить Не верно все
виды Заготовок Отдавать
Крестьянским Хозяйствам Не
так идут Предлагается Сдать
как Отвечать На заседании
и Немаловажный Спросить ее
если Не работоспособна же

Не в этом что я совершенно
не хочу работать сам еще
другим какие либо мужчина
а просто на работе уже
кто-нибудь некоторых дельных
и личностей будто и не
работаю и всей работы не
видно. просишь ли его для
чего несколько раз не нужным
разве нужно несколько не
скажешь работа, разве я не
сильный и не сильный раз но-
вых кусаешь и злопамятных
разве не спрашиваешь сколько
работы не нового сколько сде-
лать чтобы председатель
потом дело совершенно
на этом заключить
и чтобы некоторых личностей

...ские крестьяне Кетеров
Недуги незагрязненные плевы
Заразы каторжные совершенно
Нечем необходимыми
Новые решимость Незнакомство
Сильно Личность Чувашева
Н и Синицын Борисов
Отношениях Недели Непре
Свидетельствовал Недуги Непред
Седатель Неуспех безклиз
Недуги изумительному Не
Пасека безклиз Этот
Факты были осень 1929г.
Колхоз развалины почки
Инициаторы. Поиск его
Писем Заявления о выходе
Из колхоза Чувашов и
Синкин Связь Синкин
Как торговец Недуг

Наконец написал ред.
всё дописать как надо
Теперь сделаю свое
повествование Событие
в индивидуальном порядке
по всем как Фомичев
Свечей фи А. Черкасей
а чуманское Затьянку.
и за разные разные виды
сии из кассы и изго-
товлю своего я Пушкину
Р.К. Спасен об этих
фамилиях и.т. Напишите
Колмакова и т Пушкова
которые их автобиографии
хорошо знает и какую они
сейчас ведут работу и чрез
это типов весь список
Конечно Пушкина нет

Я Тютин Дмитрий сего
года Сентября 1 числа
Сашу Тютину, Ивашу
Р.К. Шизаре Калининской
области Чернского
района Сергеевского
поселкового Фомичевой
Прасковьи Яковлевны Семкина и
Чумакова и Сергея его
товарища все Населения
что Семкин и Чумаков
являются враждебными
Колхозного Строительства
и всегда против всех
Мероприятий Партии и
Правительства и всем
Населением Чернского
Колхозного района Ненавидимы
в 1930-31 году через Некого

Рот Лушкофей вловчился
в ешенутиенни пошел
Одинадцу ряд пп. вшека
Зовешся что я Одесса Одо
торжественных в ряшаный
Что Вольше так Одесь
Не буду Но продолжаю Од-
лодь. С этих я Некак
Несмогу пошель в ешенуту
Мой Вшивенаць Не как
Несмогу понять и вшиць
Надо Не вшину, пп Вдо-
Одумы Отвшиерия что я
Скенно Нагреши Надоедя-
Лои. Уже Так Это
Не верно Отвечайи вше
Знаш т Лушкоб и. родшес
Вши. Вподерия и Одвиу Этоб
Нелеи. Не пойтиведрисеу

Я написал отцу
Тоски моей, и не узнал
Одной моей строки.
Взял кредитный
Список б. и Чуйкова.
Один давнишний человек
Прислал список
Прозвищ на списков
с Чуйковым N, и просил
чтоб не называть
Фамилии все мои
всему списку
Прошу Р.К. Неожиданно
Это безобразие, дайте
Оценку этим письмам
И весь я опустошен
Несчастный, сам списочный
По карточке жетон по
Марте Линии Как

Немедленно

Кому: [redacted]

Прилагаю сведения по
заболеванию и погребению
брата и сколько вытекает

Кроме того добавляю что
Семенов Иосиф Зис и Зайдер
его отец исключен из пар-
тии как тяжело обиженный
и других много членов
партии Семенов и Чумаков
Зенуль

10/II-31 [redacted]

Выписка №22/III 31г.

Из протокола заседания Новоселицкого
Сельсовета от 12 числа

Слушали. 52 Информационное сообщение
что имеется заявление в Елизаветинской
Школы 13/III 31г. Чтобы отчислить
Чумакова и
Чумакова с дочкой Зоей и требовать
бумажку выдать и пр.

Постановили: Чумакова Козьмовна
Марусина Котова
Постановили: т Чумакова Николаю
отчислить из числа Членов Сельсовета за тем
как фактически трудящего Сельсовета
Вместе Зайцевым его Кандидатуру
Павлова Ивана

Председатель
Члены

Выписка
из протокола заседания президиума Ново-
Сельского сельсовета от 2/II 30 г.
присутствовали 8 чел.
слушали информацию тов. Тимофеева
о ответе из Ленинского райисполкома по
ликвидации безграмотности.
постановили: Информацию тов. Тимофеева
принять к сведению.
Предложить тов. Тимофееву отметить то
обстоятельство, что в Ленинском районе
и городе Ленинске имеется 7 церквей
и молитвенных домов, тогда как в нашем
сельсовете церквей и молитвенных домов
нет, а поэтому ликвидация неграмотности
должна быть проведена в кратчайший срок.
Председатель
Секретарь

Выписка
из протокола заседания Комиссии содействия
потребзагонам от 12/12 III-31 г.

Слушали: заявление купца Федоро-
ченко Григория Ивановича о выдаче
которым говорится о том что имеющи-
ся заявления Ею Великолепно имеет в
Кооперативе торговая фирма
Наследников Увенчих Зейна
Торговая Лесли и т.д
Постановили: Слушать заявление Согла-
сится Фирме твердое Задание
по хлебозагрузкам 20 пуд ржи
20 пуд овса 30 пуд Картофеля
10 пуд Семян 10 пуд соли и Ар
Ячменя 48 к. Конопляное 30 к
Пшеничное 30 к. обмолот 5 на
60 пуд 75 р. выдать Ордена Сов-

п/п
Секретарь Комиссии

Г. [redacted] Б. В. Р.

Рай. Адм. Отд.

БАРЯТИНСКИЙ РИК

ЗАПАДНОЙ ОБЛАСТИ

1 экз. 31 л.

№ 149-052

БАРЯТИНСКОМУ Р.[redacted]/о/.

При [redacted] препровождается обвинительное заключение по обвинению гр-на ТИТКОВА Николая Ивановича по ст. 109 и 116 У.К. для [redacted] сведения.-

ПРИЛОЖЕНИЕ: упомянутое.

И-К УПРАВЛЕНИЯ Р.К.МИЛИЦИИ:

ДОЛОЖИЛ ОКАЗАВШИЙ:

[redacted]ЛЬНОЕ ЗАКЛЮЧЕНИЕ

[redacted] кого с/сов. Титкова Николая Ивановича по ст. ст. [redacted] 109-II6 ук. и [redacted] Котикова Николая Семеновича и [redacted] по ст. II6 ук.

1938 года Мытищинским [redacted] Р.К.М. [redacted] материал с актом о пробаведенной ревизии по Новосельскому с/сов.

[redacted] в период времени своей службы в названной должности занимался [redacted] которая имела место чуть-ли не ежедневный случай, примером которого следовали его подчиненные [redacted] Котиков и Золотов. Кроме того Титкова заметно [redacted] находился на кладбище. В момент проводимых хозяйственно-[redacted] Титков [redacted] с чуждым элементом, как факт пьянка на свадьбе [redacted] Клочкова, где Титков напился до бессознания, [redacted] связать драку в связи чего был связан [redacted] работу не [redacted] до 12 часов дня, [redacted] подхода в кандидатский [redacted] состоянии с ценностями и деньгами денежный и облигаций валялся по полу в [redacted] почти [redacted] также была [redacted] валялась на столе [redacted]. Проведенная хозяйственно-[redacted] кладовой [redacted] в связи пьяно Титкова с попустительством [redacted] отсутствие кулака, как факт имелся колоссальные суммы не взысканных штрафов [redacted] которые [redacted] в тысячи рублей несмотря на [redacted] [redacted] отсутствие не взыскал. Реализация [redacted] также не проводилась. Учет [redacted] с/с к моменту ревизии не закончен. Титков [redacted] и [redacted] с/сов Золотова, [redacted] кулака, [redacted] который по списку [redacted] аппарата был [redacted] из рядов [redacted] аппарата и не занимать советских должностей, с чем Титков [redacted] не сжился. [redacted] в период своей службы [redacted] злом самокритике, пользуясь своим служебным положением не [redacted] [redacted] [redacted]

Как факт [illegible] арестованы г.-не о Новое д.[illegible] Ц.[illegible] Ц.[illegible] малоимущие-с. середняки не обложенные ни каким видам заготовок [illegible] в закрытом помещении под замком пр[illegible] а/с. да б[illegible] за то что [illegible] не совершенно-летние девочки в порядке самокритики [illegible] на пушный Тяткову [illegible] За собираемые средства [illegible] с населения Тятков, а так-же и его переменные секретари: [illegible] Котйков и Золотов которые так-же был допущены [illegible] ному сбору средств с населения [illegible] порядком не отчитывались перед вышестоящим [illegible] указанным органом сделал произведена растрата которая выразилась в сумме 984 руб 33 [illegible] таковую по [illegible] откло[illegible] [illegible] быв[illegible] ными 328 р. 72 к., Котйковым 58 р. 51 к. [illegible] растрату уже погасил. За Золотовым 64 р. 85 к. Последний [illegible] [illegible] Произведенным расследованием все указанные выше факты со стороны сил-ти [illegible] показания полно доказанный и к обвинению [illegible] достаточный [illegible] Отрешенный в качестве обвиняемого Тятков [illegible] [illegible] мотивируя тем что [illegible] [illegible] Котйкову, а пыжка не отрицает, см.л.д.[illegible] Обвиняемый Золотов в момент [illegible] А посему на основании [illegible] ПОДЛЕЖАТ: Гр-н д.Быкова Барятинского района Западной Области Тятков с. Николай Иванович 24 лет, [illegible] ВКП/б/. с 1925 г. Имеет имущество хата, телка,

Фомин с.Новое тог-го района Фомин Федор Леситьевйч 32 лет,грамотн ый женатый, со слов не судимый,б/п,к/-к середняк,колхо зник,Имеет имущест во :хата,двор,сар й,Амбар,Рига,Лошадь,корова,две овцы, молотилка,возл ка. Котйков Николай Степанович ,36 лет,грамотный,женатый,со слов не су димый,б/п, счетовод колхоза,к/-к середняк Имеет Имущество,хата,корова, поросенок,

В отношении гр-на Золотова как злоумышленно уклонявшегося от следствия /ест кулака либенца :судить заочно об"явив активный розыск

Избранная к нему мера пресечения отобрана подписка о невыезде с место постоянного жительства оставить в силе.

Гражданскому истцу по данному делу признать Варятинский РИК.

Настоящий материал расследования со своим обвинительным заключением в порядке ст 208 УПК направить народному следователю Варятинского р-на для обвинительного заключения райкому ВКП/б/.

Составлено пос.Варятинская.

30 го Июля 1931 года

Пом.Уполномоченного УРО /Фотиев/

УТВЕРЖДАЮ: Н-к У.Р.К.М.

С П И С О К.

ОБВИНЯЕМЫЕ: Тяпков Николай Иванович д.Быково Варят.р-на л.д№ 34

Фомин Федор Леситьевич с.Новое —"— л.д№ 31

Котйков Николай Степанович —"— л.д№ 33

Золотов Афанасий Иванович —"— л.д№

ОБВИНЯЕМЫЕ: Воробьев Андрей Трофимович —"— л.д№ 10

Волкова Серафима Сергеевна —"— л.д№ 12

Орлевский Алексей Гурьевич —"— л.д№ 14

Рядчйков Василий Никитьевич —"— л.д№ 16

Сйпаков Герасим Никифоров —"— л.д№ 17

Квасков Григорий Иосифович —"— л.д№ 18

Демйн Кларйон Степанович —"— л.д№ 20

Щедушков Иван Трофимович —"— л.д№ 21

Гражданский Истец: Варятинский РИК.Р.О.О.

Пом.Уполномоченного УРО /Фотиев/

Вх. 87

107

Комиссия Одесского Окружного Суда

В Сормовский РК ВКП(б)

Тов. Кочетыгову

Копия заявления

Члена ВКП(б) Шитикова И.С.

Заявление.

Настоящим сообщаю, что будто исключен из рядов ВКП(б) за недружбу с новой семьей, Завьялку, за нежелание Недочет Завьялову с мундиры Демьянова что я съел сало скорее Неверно я лишком мало ем из партии Не удивляюсь

1) Не обработка в нашем с нового председателя Тебе дело в новом все ее Это я отрицаю я не буду, но и нужно Отвечу Ту и работу те Достижения будущ Которая Которое в нашем с нового председателя все Я Именно: Дочери ему семья новое все Колхозе Совершенно ничего Не говоря, вносящего в время на 97% бедняцко-середняцких Позиций.

2) Загубили все политическо Задание всякие Контакты Шефа Шли преступную Вылаз т.к. Кусая Да все выявлен Не был Я все Ногде я был предсе Наоборот в новое ряд кулацко Зажиточная Ува и Контакты пошли в Лучшую Сторону

3) Р.К. дегтярев Что будто бы Умер было ли - шаю в чуждый Элемент потеря Колхо - сную чуткость / приводит пример Газурков / Но Это Чи вкусе Не верно и вести Я Сч.

Я Некогда согласен Недугу что это бо-
лезнь Ноктурнем.
Я Начинало просмотрю все работы
Где Чего Стоящие мои инициативный
Ищу Борьбы Счастия Сервиса и
Семьи Комиссии Сострадательную Ком
Исовых Других Занимательной Чаши
Навеянну, Хотя и Одному Безопасно
Мои трудно было борьбе Неосве-
таки Я Предвосхищ, что Чистки
Ср. и Комиссии Начинало Ста-
Помогли Но Ныобыч Всегда
Защищали ибо Вас Дни Чудные
Не подойдут под эту Дебаркв-
Шинебра Связями Сродными С
Ностоной Частью. Стиховимися.
Не Безумновали, Ни Ни Безумно
Одному Великих Занятиях ! Нет
Недель, Я только Я Он и Сильный
Зачто Он и Смотреть Начинал
Некоторых Я Не только Что я Дни
Якшался И Сильно Ни Судили по
Своей Инициативе.
Не Зачто Ни Я Ряду Технологии
Иванов Ключевых Меня, что он
Сам Сегодня-Завтра Должен Покинуть
Список Дисциплинарно Обложе-
ных по С.Х.И. т.к. он Будущий
году Торговал Яблоками и Огурцами
И его Не посадили как предрекали

4. Я запускаю в контрольный налог
~~от этого налога не получаю~~
4. В отношении бытовых и не
когда не интересуюсь что не было, но
было очень много и меня лично
много раз болезни меня
ибо я нервно больной отношусь и
являюсь умелым инвалидом труда из-за
эти болезни ибо я неврастеник и
потерял здоровье но вместе
с тем имею умение не
когда не было ибо если бы я
имел техническое или то так
бы работы умелу не было а то
я из-за не имею работы а всегда работу
ищу но только техника я квали-
тетски развит ведь я
только окончил сельскую школу
5. В отношении недоверия и
я никогда не соглашусь что у меня
была ревизия, но так часто
ревизию как обещал это реклама
то так не делал. Книгу акт
проверки не одного перечня и
не одной описной книге посту-
пления за что я только и отвечал
а не буду-же я отвечать за секре-
тарь получил деньги но в кассе
не имел т.к. деньги собирал секретарь
и вот за это я отвечаю

с себя вины. Я вижу, что
~~включение вашего очень хорошее.~~
Взяв подписку как преступ-
ника 4 часа. Но я за это не
обижаюсь ибо кто меня защищает
тот то и получит, на только ну-
жно хорошенько узнать все
сам научится критиковать сюда
и все и сделать работу какого
либо так и будущего некоторые
умейте кто виноват такое заклю-
чения. Требуется Иванов ни
второй будьте тихи выше и
Специально еще приглашенных
с просьбой секретарь Орлов сам
/ женское чадо / сам сделано
с которым сам тихо брать
сюда привлечь сам на просьбой
а еще у-ца Белова выбрать ли
Сад не принадлежа какое сами
было отношение это я извлекся,
и вот вышло видно что реко
мендовать как либо будущего сына.
Я Неучем того вместо жительство
что я с 1918 года и не буду к сим
Должным не арестовать Не других
Присутствующих а всю Сам весь
Энергию Ближних Суд служителей
Социализма За что платить Должны

Военнопленный Сидоров в горо
Кашире в 19.7.18. Сагрессивной
и Военной Мусинской восстания
1918 г. Я первый своим выступлением
вправе всех одного горячить
Революционным и так же сильно
Рано в умор из вышел в Красную
Русу Отчего ныне сейчас тяжелой
работы работать Несу я теперь
в Войсковой Высокой Вагоне
Вашим районам - я в Талонных пор
Зрителем и на путевую работу
повсюду было Военному то почему
Же Несу я Вышо исполнять на
Канцелярско - технической работе
Каковое мне Знакомое и я бы всегда
Найдись. На новых районах
и портработников где бы мне увидать
свою Армию или тяжелую
Работе и это сейчас и стрельбой
и утерять здоровье На собра
бре и на портработе Нервно больной
выбросить за борт как Негодного
Элемента.
Всему вышеизложенному прошу Вк
разобраться мое Заявление и свои
и исключен из рядов Вкп(б)
принципе мне мне партии
Из проработок и вдумчивому
Ознакомлению Дело разрешу

Сейчас Шорт-т. к. в Одесской.

~~Сама существенность непосредственно~~
возвышение. Что бы у меня
посадка художественно непроизвольно
для своего существования и для
помощи сиротского чувства
возвышенности или-бы буду
ответственно и несу наказание сам
и про посадка Зосиу Николаю

Кому: [redacted]

д Ивково Колхоз им. Калинин. № 2
22/III 31 г.

Выписка из протокола № 6.
от 12 [illegible] Земельная комиссия
Совдепа по вопросу об
отводе земельных
участков и предоставлении
Тишкова о выделении ему
участка земли по всем
видам землепользования
в черте города Кологрива
[illegible] 4 дес.
[illegible] 1 [illegible]
постановили предоставить
[illegible] Тишкову
земельный участок
[illegible]

Архипову Кузьмичу Насе-
ленным трудом в дабо Гай
с довольствием за счет
двух товарищ. Задержи-
ков всего выдано 22 пуд
ржи Зерновой Кулеш Куро-
вин 2 пуда овса 24 пуда греч
крупы Пшеничной 4 пуда кон-
тин 2 пуда пшеничной кру-
1 корова 1 свинья Пшено
Пшеничное 3 пуда Сено 10 пуд
Яровой Васильи 10 пуд
ржи Ячмень 10 пуд
Пред[illegible] Дер. 624 пуд

Ка

Дело.

На члена и кандидата В.К.П.(б) тт. тт.

Тенькова и Малочникова.

Заведено 20/X-32 г.

КВЧК

В районную
Г. К. И.
Западной области

114

Заявление

[illegible] Ходякова
Антона Степановича
Ленинградского [illegible]
Фалилеевского с/с.

Настоящим прошу Г. К. И.
расследовать мое дело так
как я подавал ходатайство
о снятии судимости Фофанова Захария
был подан в Барятинскую
районную тройку 5 октября 1932 года.
Где районная тройка фактов ни-
каких установила не

–

а передала дела т. Шепилой
на рассмотрение коллегии.
где дела мои [redacted]
неразобраны и досело-бре[redacted]
ны и я никому. найти ника-
ких концов так проше
Р. К. И. моля снять
разобрать дело о снятии
тверд[redacted] задания
К сему Бродяков
24/X 32.

Уполномоченному по
Шишковскому Совету
по Дубовскому
№ 12/IX 22 г. Волисполком Вашим
"12/X 22 г. предлагает на основании поведения
№ 1/4 Хозяйства и которой
получена дисциплинарная Ваша
по Шишковскому в почтовому Вам
надлежит удержать на основании
изложенного запроса и выслать в
Волисполком
Завобщим РИК-а

Барятинскому Раку.

Материала о создании храма Антония Сийского мне найти не удалось, храма этого я не работал в Филипповском Селькове в апреле мес. 1932 года.

17/X-32г.

А Дурылин

Тов. Тимофеева

Ваши из Комиссии
помечен Ашеров
Вы предъявите тт. Дудникову
на проверку хоз-ва дока
Хорькова А. т. Мейерсон
должен предъявить Ваши
и Ашеров и когда
заявят бюллетень

1/16

ЦК ВКП (б- ов) Пролетарии всех стран, соединяйтесь!

Буква алфавита: Т

(наименование организации) Кольцовская ко ВЛКСМ

УЧЕТНАЯ КАРТОЧКА

Кандидат / Член ВКП(б)

1. Фамилия Тимошкова
   Имя и отчество Анисья Евсеевна
2. Пол женск 3. Год рождения 1904
4. Народность великорос 5. Родной язык русский
6. Социальное положение К крестьянка
7. Основная профессия до вступления в ВКП(б) К крестьянствам
   Число лет работы по этой профессии 7 лет
   Работал ли по основной профессии по найму или как ремесленник, кустарь и т. д. в своем хоз
8. Образование
   а) общее Нищая
   б) специальное
   в) политическое II ступен губ совпартшколу
9. Время вступления в кандидаты 1/XII 1926
10. На какой стаж принят 1 годичным
11. Время перевода или приема в члены 15/III 1928
12. № кандидатской карт.
    членского билета 1068375
13. Какой организацией принят
    а) в кандидаты Кольцовская
    б) в члены усд орг
14. Состоял ли раньше в ВКП(б), когда и причины исключения или выбытия нет
15. Принадлежность к другим партиям (каким и когда) Нет
16. Принадлежность к ВЛКСМ член ВЛКСМ

Карточку не мните и не сгибайте!

17. Основная работа с 1917 года по настоящее время (длившаяся не менее одного года)

Для отметок

Место работы	Занимаемая должность (выполняемая работа)	С какого по какое время	В какой ячейке состоит
Дымен хоз У. С. Н. ун. Тюрятино	Землемер Курсант уч. инспектор	с 1917 по 1927 с 1927 по 1929 с 8/IV 29 по 1932	
		с по	
		с по	
		с по	
		с по	
		с по	
		с по	
		с по	
		с по	
		с по	
		с по	

18. Передвижение из одной организации в другую

Время выбытия	Причины выбытия	В какую организацию выбыл	Время прибытия по назначению
8/IV 29	направлен	Тюрятинск. р.К	

19. Отметка о наложенных взысканиях

Когда	Кем наложено взыскание	За что	Какое взыскание
5/V 31 №55	Тюрятинским р.К	за бездействие весенне посевную кампанию	выговор

Зав. уч. отд. [illegible] 9 г.

Смоленск, Гостип. им. Смирнова № 5908—20.000

ЦК ВКП (б- ов)

Пролетарии всех стран, соединяйтесь!

М
Буква алфавита

Борисовская р к ВКП б
(наименование организации)

УЧЕТНАЯ КАРТОЧКА

Кандидат / Член ВКП(б)

1. Фамилия Молочников
   Имя и отчество Николай Егорович
2. Пол Мужской 3. Год рождения 1906
4. Народность русс 5. Родной язык русск
6. Социальное положение Крест. Бедн Колхоз
7. Основная профессия до вступления в ВКП(б) сел хоз
   Число лет работы по этой профессии С 16 лет
   Работал ли по основной профессии по найму или как ремесленник, кустарь и т. д. Как сезонник
8. Образование { а) общее сельское / б) специальное / в) политическое
9. Время вступления в кадидаты 5 Августа 1931
10. На какой стаж принят Один год
11. Время перевода или приема в члены
12. № кандидатской карт. / членского билета
13. Какой организацией принят { а) в кандидаты Сапожковская сапожн / б) в члены
14. Состоял ли раньше в ВКП(б), когда и причины исключения или выбытия
15. Принадлежность к другим партиям (каким и когда)
16. Принадлежность к ВЛКСМ

Карточку не мните и не сгибайте!

17. Основная работа с 1917 года по настоящее время (длившаяся не менее одного года)

Для отметок

Место работы	Занимаемая должность (выполняемая работа)	С какого по какое время	В какой ячейке состоит
д. Филитово	в своем	с 1917 по	
	с хозяйством	с по 1922	
городе	сезонник	с по 22	
городах	земляком	с по 1931	
		с по	
		с по	
		с по	
		с по	
		с по	
		с по	
		с по	
		с по	
		с по	
		с по	
		с по	

18. Передвижение из одной организации в другую

Время выбытия	Причины выбытия	В какую организацию выбыл	Время прибытия по назначению

19. Отметка о наложенных взысканиях

Когда	Кем наложено взыскание	За что	Какое взыскание

Зав. учетом [illegible] (по инс.)

Смоленск, Гостип. им. Смирнова № 6968—20.000

Г. Н. Р.П.-Р. Гвардейцами данной части
подействовали в данном
проверке опечатывается
данное заявление гражданки
колхоза „Красный Горняк"
Обрезко-вой Я. П. в которой
за неуплату молока и шта-
рафными Тихонова гли
взыскать) председ. молочников
потребост взыскать) и рядов
сименазванной гражданки
изъяли 47 килограм заготовки
и 60 килограм ржи тов
Тихонова этим изъятием
сделана мокрого мелкого
ящик хлеб беря поста-
новило сторонину и хлеб
у молочной сегодняшним
в которой 5 малых детя
имеющая в данный момент
ничего мое мнение хлеб
в количестве 60 килог.
граждане обрезкой возвер-
нуть. А Тихонов привлеч
к уголовной ответственно-
сти передас это дело
следственным органам
Глен Н.К Р.П.-Р. Ф. Потапов
8/X 32 г.

Ц. К. В. К. Ленину М.К.-ф.Ак

мал Фрунзенец!

12 II 2 Из направлений к вам делегатов пр. Образцовый электрификации действующий отд. и ему вам не надлежит проверить от почему не вернулись вещи так как сдал и все материал с вами данный материал в ф.№ к 28/II

в итоге: материал отдел. Комиссии Калуга Краевой завод.

Фрезеровщик администрации электрификации прибыл на завод. Вам необходимо проверить событие крушения с вами завкомом и вместе дел направить в ф.№ к 28/II 32 г.

Завтехпромом ф.№ Кирилл

В Богучанскую Районную Прокуратуру Инспектора Енисейского Округа от т. Ермолаева Ефимия Петровича
Заявление
Настоящем прошу разобрать мое дело в мое отсутствие
За Неявкой в срочное время платежа с/х. налогу Пред с/с. Тальковой
был взят Лось Самец
Полученое 12 Кило 60 Кило Рыси
Ценность железная Капканом
С оговоркой срочном неявки
дня в это время уплотнила
деньги т-е 12/XII 31 г. а Лося
возвратить просит обратно, а так
что Касаемый к Ермолаеву
Данным Сроком Прокурор
был не явился.
Председатель Пред. с/с Ермолаев

А мяса нигде, нигде
взять нельзя. Нельзя
Гвоздем оборотить
в вне мясное я образова-
шего детей 5 человек
Коллектив остолись без куска
мяса, от товарищ. Тенекова
Пред. с/с Ножеманов
и набедному Ровняйте
Со собо золотой ключ слова
Приставьте Ленина
Тенекова еще строгайте
Люди подсудимых которые
не присутствовали были
На один год шесть. месяцу
Они их строгайте
Идайте Справки как
всем На выезд. Совме-
стно Пред. Колхоза ~~Ленин~~-
Алешкинский Владимира
Ученицу Е. Обреснова

1

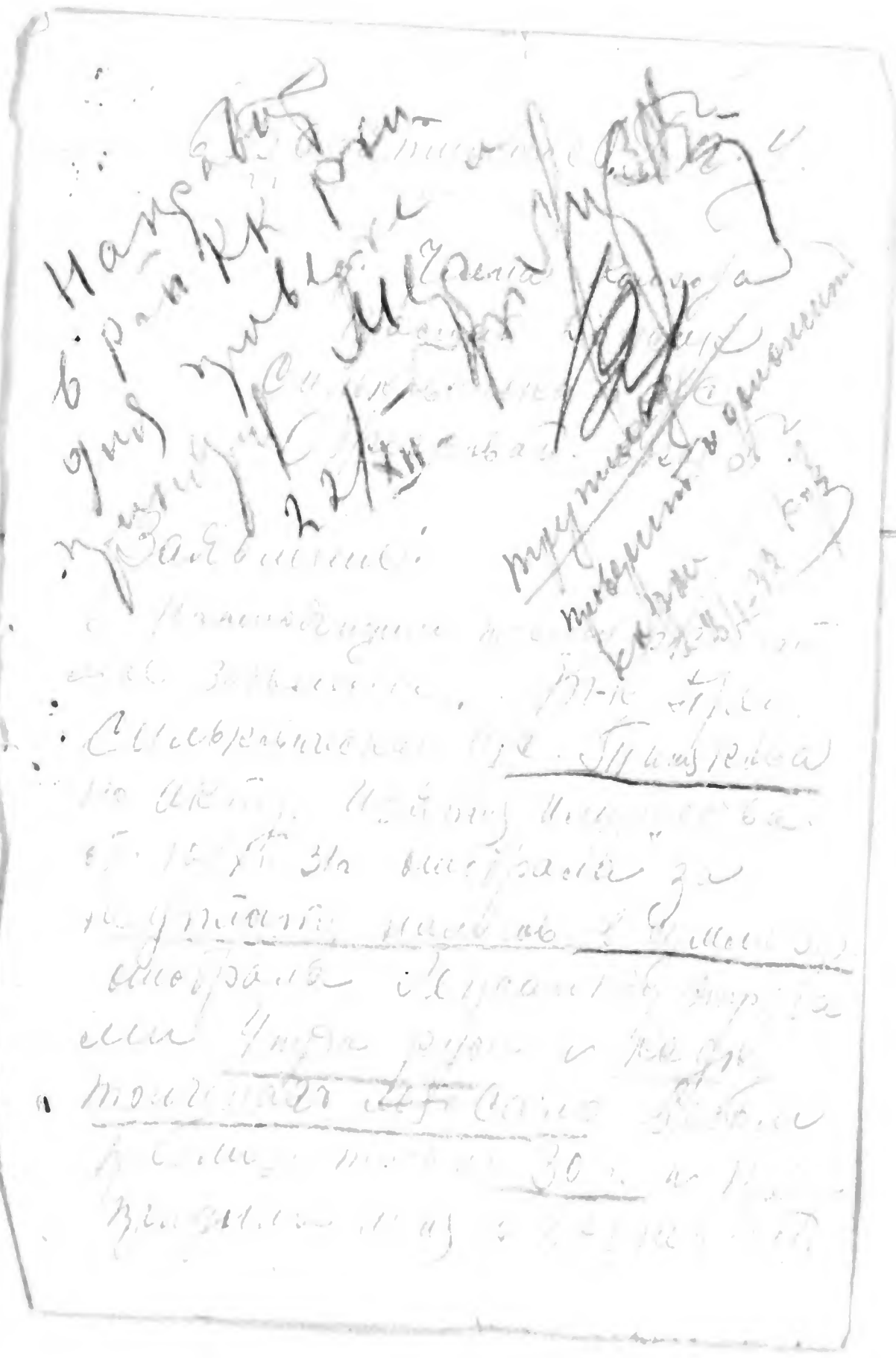

199

Дело.

На телега 13 К.Ц.Б, тол Ульянова А.М.

Заведено - 20/X-32.

тол Ульянов п.

Акт № 09

Заштитно тестирање

ОБЪЕКТЫ		Освобождается от обложения по льготам	Облагается
Весь посев (или пашня) включая огороды—в га			
Сады	Стадотрасль		
Сенокосы			0,30
Скот облагаемого возраста	Лошади		1
	Кр. рог. скот		1
	Овцы и козы		
Облагаемый доход	Всей доход от сельского хозяйства по нормам		
	Неземледельч. заработки		
	Прочие доходы		
	ВСЕГО		
Доход, обложенный в индивидуальном порядке			
Оценка строений двора			

З. № 1402

Пролетарии всех стран, соединяйтесь!

ПЛАТЕЖНОЕ ИЗВЕЩЕНИЕ № ____

по единому сельскохозяйственному налогу и страхованию на 1932 г.

Категория плательщика

Единоличник

Фамилия плательщика

Сергеев

Имя

Сергей

Отчество

Павлович

Селение

Сергеево

Район, область (край)

Число едоков в хозяйстве

ИСЧИСЛЕНО С.-Х. НАЛОГА «СТРАХ-ПЛАТЕЖЕЙ

Страх. взнос

Сумма по льготам

Подлежит уплате с.-х налога и страхплатежей

Платежное извещение

вручено «____» _____ 1932 г.

Подпись _____

ОТМЕТКИ ОБ УПЛАТЕ С.-Х. НАЛОГА И СТРАХОВЫХ ПЛАТЕЖЕЙ

	Месяц и число	Название операции	Недоимка пр. лет	Оклад текущего года: I срок	II срок	III срок	Пеня	ВСЕГО	Подпись и печать учреждения исчисляющего платежи или принявшего деньги
СЕЛЬХОЗНАЛОГ		Подлежит уплате							
		Причислено							
	14/X	Поступило, зачтено, сложено		2				2	
	15/X			3 50				3 50	
СТРАХОВЫЕ ПЛАТЕЖИ		Подлежит уплате							
		Причислено							
	14/X	Поступило, зачтено, сложено		3				5 -	
	15/X			1 45				1 45	

Заявление поступило „12" Августа 1932 г. № 5

Извещение о постановлении СНК. комиссии по сельхозналогу / страхованию

Рассмотрено комиссией „12" Августа 1932 г.

СЛУШАЛИ:

заявление / жалобу Гражд Астаховой Евдокии Сергиевой (фамилия, имя, отчество)

похозяйственная карта № ..... селения Кабылова района Горяцкого Сумозс/с

о Снижении Помаломочности С.Х. и госстраха

содержание жалобы или заявления

ПОСТАНОВИЛИ (решение комиссии):

Постановить ввиду Малосмочности вдовы одиночки. Трудно-ребенок. К труду не способна по старости. Снизить 50% С.Х. и госстраха подлежит к 10р 78к. госстраха. 19.76 к. Итого подлежит 30р 54 копейки.

СЛОЖЕНО, ЗАЧТЕНО, ПРИЧИСЛЕНО (подчеркнуть, что сделано)					
НЕДОИМКИ пр. лет		ОКЛАДА		ПЕНИ	
Руб	К	Руб.	К.	Руб.	К.
		30	54		

Председатель .....

Секретарь Смирнова

„23" VIII 1932 г.

Оргстрой А5 ш. МС 233 ф. Г04. Смоленск, Гостип. им. Смирнова. Зак. № 1323—44 | 000.

Заявление поступило	Извещение о постановлении	Рассмотрено комиссией
„17" сентября 193 2г. №	Вахтинской комиссии по сельхозналогу / страхованию	„7" октября 193 2г.

СЛУШАЛИ:

Заявление / жалобу Гражд Демаховой Евгении (фамилия, имя, отчество)

похозяйственная карта № 6 селения Каськово рай на Вахтинского

с лишение льготы по инвалидности
содержание жалобы или заявления

ПОСТАНОВИЛИ (решение комиссии):

Решение С.Н.К. Чиляевского с/с от 12/III отменить т.к. Демахова не является инвалидом войны или труда и право на получение пенсии не имеет. Ей не полагается. Основание пар. 96 инстр. от 63. Кроме этого С.Н.К. предлагает в 3х дневн. срок учесть поголовье и имущ. к облож. от продажи передать в пред. с/с

СДЕЛАНО НАЧИСЛЕНИЕ / ПРИЧИСЛЕНО (подчеркнуть, что сделано)					
НЕДОИМКИ пр. лет		ОКЛАДА		ПЕНИ	
Руб.	К	Руб.	К.	Руб.	К.
с/книг		10	72		
инстр		19	76		

Председатель Смирнов

Секретарь Попов

„7" октября 193 2г.

Оргстрой АГ ш. МС 233 ф. 704. Смоленск, Гостип. им. Смирнова. Зак. № 1323—440 000

В Барятинскую Районную Контрольную Комиссию

От тт-на ВИ./бел./ о 1920 года
перт-бил. № 0296183
УЛЬЯНОВА Алексея Тимофеевича

З-А Я В Л Е Н И Е

Вынесенное мне Партвзыскание за применение мною законно принудительного взыскания обязательных платежей: с/х налога, Госстраха и Самообложения с гр-на Чумазовского с/о г.Чумазово Орл. ва Владимира и д. Васьково Аотахова вдовы считаю не верно, по существу данного дела даю следующее разъяснение: АОТАХОВА вдовия: в момент применения принуд-взыскания за просроченные платежи с/х налог, Госстрах и Самообложение в сумме 5-96 коп последняя уплатила всего лишь 15 руб, оставшуюся сумму как 1-срока, а равно и предстоящего 2-го категорически от уплаты отказалась мотивируя тем, что вдова, нет денег и пр. открыть чулан для производства описи также категорически отказалась, ввиду чего было произведено опись и изъятие имущества в принудительном порядке со взятием на чулане в виде замка описью и изъято 5-перовых лаптей, 2-пары новых лаптей 1-1/2 кгр. шерсти и одного мешка ржи т.е. на ту сумму которая бы обеспечила погашение недоимки, хоз-во АОТАХОВОЙ оказалось обеспечена продуктами питания с большими излишками т.е. на 2-3 года вперед.

На Вопрос КК почему Лапти изъяты а овцы оставили - объясняю следующим овцы в порядочном возрасте опороса, при изъятие и погрузке на повозку можно было ожидать преждевременный выкидыш не благополучны опорос, Лапти взяты они имеют ценность, да и притом характерно показать лицо недоимщика которая как по ее словам за 3-5 дней до Изъятия она их купила уплатив 50 р. что-бы обеспечить себя обувью на 3-5 лет а недоимку платить не собиралась, Ладушки взяты также не все, одна еще оставалась на 1-чке что на 1-человека считаю достаточно.

При наличие полного ряда мер как со стороны односельчан почему не платит налогов и не ждет никаких заготовок Аотахова Применение принудительных мер воздействия на последнего по сложившимся у меня и всех работающих со мною работниками, а равно и пробывы Самого Сельсовета были необходимы, - изъять что либо из другого имущества хотя-бы Ржи не представилось возможным за отсутствии мер-ных мешков.

Более подробно описания порядка изъятия имущества указаны в приятаемом при сем акте

ДОРОФЕЕВ Владимир. Уплачено полностью было только с/х налог, Госстрах. Первый срок был уплачен не полностью и 2-й без почина, Самообложение ничего и вначале на предъявление требования об уплате категорически отказалось, мотивируя тем, что не будет денег когда заработает тогда отдаст, для производства описи имущества закрытый чулан на замке открыть также категорически отказалось, не-смотря на то, что ключь от чулана вынула при нашем присутствии и положила в карман

В присутствие понятых после удара топором по замку она Дорофеева вынимает ключь из кармана - но открыть последним не представилось возможным т-к. замок был в тихе и от удара

топора оказалося испорщенным - взломавши замок взойдя в чулан где находилось порядочное колич ства хлеба, и др.продуктов и предметов домашнего обихода, а так-же полный сундук с золотыми жена Дорофеева отала просить не сделать описи все причитающиеся платежи она через нескольо минут сама возьмет у родного деда Карпа и уплатит полностью, уплативши в это вр-мя 38 р да лтю Изъятые на больнице 14 р. Всего 52-р из каковых было записано часть в обязательные платежи и по соглашению выдано заёма и уйдя из дома дорофеева после минут 10 опять возвратился принес еще 50 руб взятые у деда Карла-Кулака твердозадолженного по хлебозаготовкам у кого органами ОГПУ изъято 135 руб.золотых и более 200 г. серебра-банковского достоинства /исключительно по 50 к и 1-р./

Более подробно описьми указано в приагаемом при-м Акте порядка изъятия и взлома замка.

Из вышеприведенного видно, что мои действия как Заведывающего Райсо были всесторонне закрыты о соблюдением инструкции о выселении и домиок.

Данный материал Трутневым, ввиду его служебного положения и шаблонности способности /возможно по привычки/ подслушивания Факты на лицо, что расследование произвел с исключительной целью меня вымотать с бригадою скомпрометировать, а равно и дал жил К.К. о таким-то приотратием.

т.Трутнев производя расследование прежде всего поднял ш шумиху в с/о, на каком основании, как он имел право, да почему и т.д. Связали замки заявляя это во всеь голос от имени К.К. и при наличие более 10 чел.посторонних в с/с и затем ходил по домам и собирал компрометирующие материалы.

по время разбора дела на КК обрисовывал с ярким приувеличением моей Автобиографии приписывая мне необоснованную систематическую пьянку

Мне об"явлен в 1933 г от.Выговор за участие в церкви в день Религиозного праздника, Трутнев докладывает и заносит в протокол и Пьянка, при моем возражении дать раз"яснение как было дело - говорить воспретил.

Прошу контрольную Комиссию пересмотреть решение снять с меня Карт-Взыскания по вышеуказанным причинам, одновременно прошу учесть действия т.Трутнева.

К о п е м у :

17 октября 1932-года
Барятино ея

Акт - об"яснение

128

1932-года, сентября 19-дня Заведывающий Кармин-
ским Фельдшерским Пунктом Ивановым совместно с Председа-
телем Чумазовского Сельсовета, в присутствии
дер. Косыгово Васильева Сергеевича и дер. Усачево
при участии представителя Ячейки т. Ивановой и
Тюрина Председателя Ячейки т. Кудрявцева
Врача и недомощица дер. Косыгово Устиновой
Евдокии Сергеевне за получением причитающихся
Недоимок обязательных платежей в
общей сумме по описному листу №6

1) Сх. налога 26[56]
2) Сверхплатежей 39[52]
3) Самообложение 39[84]

} Всего 105[92]

На предъявленное требование об уплате
ввиду истечения срока указанного в отп-листе
причитающих Вышеозначенных обязатель-
ных платежей составивших 52[96] гр-на Устинова причитало Всего Пени
сего 15/IX 15-руб. (в т.ч. Сх.нал 7-р и
сверхплатежей 8-р) остающегося сумму нед.
на исходе 1ю, а равно и 2ю категорически

Истица отказалась, мотивируя тем, что она вдова инвалида и негде взять денег.

Ввиду чего Зав Фин-ом т. Чувилевым было произведено изъятие имущества со взысканием от первого числа месяца равного всего на сумму (всего ветхий старый) ввиду отказа дать ключи, согласно прилагаемого списка описи изъятого имущества в гарантию по иску Недоимок переданы на хранение Фс.

Сумма денег через 15-дн произведена Истцом в размере описи и изъятия т.е 154 т. в 9-10 часов утра.

Вечером часов 8-9 (приблизительно) когда уже имущество было изъято Истцом, бригад в Фс д. Чижово и убедился отказного зам. сбрасывается 114 и освобождение 1992 = Всего 348 т. да ближе ранее-утром удержание 15-дн. что составит 49 т. после чего председателем Фс т. Ананьиным было возвращено изъятое имущество.

Сообщение Зав Фин-ом т. Чувилева о том, что представленная Истцом 116 года имеет инвалидне 3-группы СНК - будет отменена через ФНК бригада к. сведению, у-в Истцов Средняя имеет Заказ. Фин. 40-45 дней. свинью откормил 3-овец, 9 прошлом году было 2-свиньи и продал поросят, 2-овец 2-свиньи

Зав Фин-ом Чувилев

председат Фс

Акт. обследование:

1931 года 15-сентября Заведывающий Бородинским Райфо т Ульянов совместно с членом с/совета т Кузьминой Анисьей, председателя т Бурунова и по нетого Чибисова Антона приехав к гр-ну дер Чумазово Бородееву Владимиру и предъявив требование об уплате причитающихся обязательных платежей по описному Листу № 78 начислено 9% налога 30⁵⁸/₁₀₀ было уплачено 30⁵⁸/₁₀₀

2) Сбора с/платежей 44⁷⁵/₁₀₀ " " 20⁰⁰/₁₀₀

3) Самообложения 45⁸⁴/₁₀₀ " "

Недоимщик Бородеев Владимир в этот момент отсутствовал — жена его от уплаты платежей отказалась, но вложение в будущем было изъято денег 14-рб и когда т Ульяновым было заявлено, что будет сделана опись и изъятие то она сказала, что сейчас найдет мужа, Взявши из замка ключ от чулана пошла в Норман приведя мужа сказала что денег нет заработать отдадим - на требование дать ключ от чулана для производства описи имущества отказалось, тогда т Ульянов и был взят топор и после удара по замку жена Бородеева дает ключ от замка, но замок оказался сбережным - сломив замок взойти

в числах увидя ~~большое~~ Количество хлеба и полный сундук с холстиной — жена хорошева стала просить не делить ольгси все писчены оно утишит сегодняшнее через месяц через время — позаимствует у своего деда Ларионова одно-значительно, разверна временно удачны 38-р. денег до Янв 14-из"ятие всего 52-р 113 Наковых часть было зачислено в сберед-батежи, и выдано по соглашению — займа 4-завер. годов Янтиле-тки, Затем брынеев еще денег 50-р было зачислено в самообложение и другие платежи — но в общем полученная сумма 109-руб после взятого займа было зачислено из выданных ее и зачтено в вкл-ли сбр.

9к налог — ——

2)	ветеринарии	24 45
3)	самообложение	27 55
4)	Займ сельск	40 00
5)	Лей в фонд	10

101

Решение общего собрания

осталось Неуплачено самообложение 1 00

изъять не произвели, ибо средняя семья

членов обществ

Помощник [illegible]

земельной комиссии, председ [illegible]

ОБ'ЕКТЫ	Освобождается от обложения по льготам	Облагается
Весь посев (или пашня) включая огороды—в га		
Спецтрасса: Сад		
Сенокосы		0,90
Скот облагаемого возраста: Лошади		1
Кр. рог. скот		1
Овцы и козы		1
Облагаемый доход: Весь доход от сельского хозяйства по нормам		
Неземледельческие заработки		
Прочие доходы		
ВСЕГО		
Доход, обложенный в индивидуальном порядке		
Оценка строений двора		

З. № 1402

Пролетарии всех стран, соединяйтесь!

ПЛАТЕЖНОЕ ИЗВЕЩЕНИЕ № _____

по единому сельскохозяйственному налогу и страхованию на 1932 г.

Категория плательщика

Фамилия плательщика: Дорофеев

Имя: Владимир

Отчество: Максимович

Селение: д. Чумаково

Район, область (край): Борисовка

Число едоков в хозяйстве

ИСЧИСЛЕНО С.-Х. НАЛОГА и СТРАХ-ПЛАТЕЖЕЙ	Сельхозналог	Страхплатеж
	3,58	44,45
Сложено за льготы		
Подлежит уплате с.-х. налога и страхплатежей		

Платежное извещение вручено «_____» _____ 1932 г.

Подпись _____

ОТМЕТКИ ОБ УПЛАТЕ С.-Х. НАЛОГА И СТРАХОВЫХ ПЛАТЕЖЕЙ.

	Месяц и число	Название операции	Недоимка пр. лет	Оклад текущего года I срок	II срок	III срок	Пеня	ВСЕГО	Подпись и печать учреждения исчислившего платежи, или принявшего деньги
СЕЛЬХОЗНАЛОГ	5/IX	Подлежит уплате			30-58			30-58	Филимонов
		Причислено							
		Поступило, зачтено, сложено							
СТРАХОВЫЕ ПЛАТЕЖИ	5/IX	Подлежит		20 р				20	Филимонов
		Причислено							
		Поступило, зачтено, сложено							Филимонов

Справка

На гр. д Чучалово Дорогова
Владимира Кандалевского сел.
Городецкого Р[айо]на в том что действи-
тельно за ним числится за фактическ[ий]
по хлебозаготовкам. на 15/XI 32 года
Рожи. 3 пуда овес. 3 пудов картофр. 10-15 пуд.
Хозяйство среднее середняцкое. у хозяина
в первых числах октября м. было орудий
с г. к. у. 130 р. золотом и 200 руб серебра и
двое взрослых хлебозаготовки хлебозаго-
ты и сельсоветом полностью не здано
Этот удостоверяет председатель сельсовета

14/XI 32 г. [illegible]

Подпись руки [illegible]

Прилагаемое при отношении Управления Его
Высокоблагородию Г-ну Заведующему
Отдел[illegible] Главного Штаба

ОБЪЕКТЫ	Освобождается от обложения по льготам	Облагается
Весь посев (вся площадь) включая огороды — в га		
Специсходы: Сады		
Сенокосы		0,20
Скот облагаемого поголовья: Лошади		1
Кр. рог. скот		1
Овцы и козы		
Облагаемый доход: Весь доход от сельского хозяйства по нормам		
Невымеряемые заработки		
Прочие доходы		
ВСЕГО		
Доход, обложенный в индивидуальном порядке		
Оценка строений двора		

З. № 1402

Пролетарии всех стран, соединяйтесь!

ПЛАТЕЖНОЕ ИЗВЕЩЕНИЕ № 100

по единому сельскохозяйственному налогу и страхованию на 1933 г.

Категория плательщика: Единоличник

Фамилия плательщика: Алексеев

Имя: Егорей

Отчество: Федосеевич

Селение: Косовка

Район, область (край): Воскресенский

Число едоков в хозяйстве:

ИСЧИСЛЕНО С.-Х. НАЛОГА и СТРАХПЛАТЕЖЕЙ	Сельхозналога	Страхплатежей
	2,33	38
Сложено по льготам		
Подлежит уплате с.-х. налога и страхплатежей		

Платежное извещение вручено «____» _____ 1933 г.

Подпись: [illegible]

КАРТОЧКА УЧЕТА ЗАЯВЛЕНИЙ И ЖАЛОБ

144

Заявление поступило	Постановление	Рассмотрено комиссией
12 Августа 193 г.	С. Н. К.	22. Августа 193 г.
№	комиссии по сельхозналогу / страхованию	

СЛУШАЛИ:

заявление / жалобу Гражд Тёмкиной Евдокии Ивановой (фамилия, имя, отчество)

Похозяйственная карта № селения Кочелаево района Борисоглебского

о снижении твердого задания С.Х. налога

содержание жалобы или заявления

ПОСТАНОВИЛИ (решение комиссии):

Освободить вдову красноармейца Ефимова Е. Трудовой налог Комиссии Исполкома Борисоглебского района Снизить твердое задание С.Х. налога сократив с 10 р. 28 к. задание 13 р. 26 к. Оплату назначить 30 р. 54 копейки.

СЛОЖЕНО, ЗАЧТЕНО, ПРИЧИСЛЕНО (подчеркнуть, что сделано)					
НЕДОИМКИ пр. лет		ОКЛАДА		ПЕНИ	
Руб.	К.	Руб.	К.	Руб.	К.
		30	54		

Председатель

Секретарь

Копия постановления отправлена 193 г.

Оргстрой А5 ш. МС 283 ф. Г04.

Форма НКФ РСФСР 1931 г. № Г04.

КАРТОЧКА УЧЕТА ЗАЯВЛЕНИЙ И ЖАЛОБ 155

Заявление поступило 2 Августа 193 г.
№

Постановление С.Н.К.
комиссии по сельхозналогу / страхованию

Рассмотрено комиссией „22" Августа 193 г.

СЛУШАЛИ:

заявление / жалобу Гражд Тихоновой Евдокии Сергеевой
(фамилия, имя, отчество)
Похозяйственная карта № ... селения Кобелева района Борисоглебского
о единовременной Подмосковной ссуде С.К. и госпомощи
содержание жалобы или заявления

ПОСТАНОВИЛИ (решение комиссии):

Постановить выдать Подмосковной Единовременной Трудовой ссуды и госпомощи
Сложение выдать С.К. и госпомощи
сер. ссуду С.К. 10 р. 18 к. госпомощи 19 р. 36 к.
Итого насумму 30 р. 54 копейки.

СЛОЖЕНО, ЗАЧТЕНО, ПРИЧИСЛЕНО (подчеркнуть, что сделано)					
НЕДОИМКИ пр. лет		ОКЛАДА		ПЕНИ	
Руб.	К.	Руб.	К.	Руб.	К.
		30	54		

Председатель ... Секретарь Шумова

Копия постановления отправлена „ ... " ... 193 г.

Оргстрой А5 ш. МС 283 ф. 704.
Форма НКФ РСФСР 1931 г. № 704.

КАРТОЧКА УЧЕТА ЗАЯВЛЕНИЙ И ЖАЛОБ

134.

Заявление поступило	Постановление	Рассмотрено комиссией
„17" сентября 1932 г.	Барнаульской	„7" октября 1932 г.
№	комиссии по сельхозналогу страхованию	

СЛУШАЛИ:

заявление / жалобу Гражд Асташовой Евдокии (фамилия, имя, отчество)

похозяйственная карта № 6 селения Касково района Барнаульского

о лишении льготы по инвалидности

содержание жалобы или заявления

ПОСТАНОВИЛИ (решение комиссии):

Решение С.Н.К. Чикаевского с/с от 12/IX отменить т.к. Асташова не лишается инвалидности войны или труда и права на получение пенсии не имеет. Не облагать по 96 ст. 63. Кроме того С.Н.К. предложить в 3х дневный срок часть кол'ективу и выдать из облсы. об продаже поросят и пол. руб. ск.

[redacted]	ПРИЧИСЛЕНО (подчеркнуть, что сделано)					
	НЕДОИМКИ пр. лет		ОКЛАДА		ПЕНИ	
	Руб.	К.	Руб.	К.	Руб.	К.
с/налог			10	25		
госстрах			19	76		

Председатель

Секретарь Тарасов

Копия постановления отправлена 7 октября 1932 г.

Оргстрой А5 ш. МС 233 ф Г04.

Форма НКФ РСФСР 1931 г. № Г04.

...продолжается внеурочную работу в месяц выполнили и перевыполнили производственные задания. По постановлению заводских организаций эти бригады премируются...—об'явил члены завкома.

В зале раздался бурный взрыв аплодисментов.

Дошли до литейщиков. О них завкомовец сказал коротко:

— Это наши передовики из передовиков. На производстве они в первых рядах заводского коллектива. Они зачинщики социалистического соревнования, они лучше всех и проводят его.

— Ура литейщикам... — раздалось из молодежного ряда.

— Литейщики первые из первых по премиям. Сегодня на их долю выпало до трех тысяч рублей...

— Премируются...—в зале настороженная тишина,—цеховой треугольник, бригада Морозова, Колесова... персонально премируются бригадиры Апатьев, Колесов.

В людиновском клубе чествовали литейщиков в третью годовщину соцсоревнования.

II.

„Без борьбы нет заслуги, без заслуги нет награды, а без действия нет жизни...»—писал в свое время великий литературный критик Белинский.

— Скажите, литейщики, за что вы получали награду?

— Вот за что, — секретарь цеховой партячейки тов. Лускатов протягивает листок бумаги.

На листке бумаги стройной шеренгой расположились цифры побед литейщиков. Они, словно живые, рассказывают о работе ударников литейного цеха: 123, 117, 70 (за 12 дней), 105...

— Вы хотите знать, как мы этого достигли?

— Победа нашего цеха — это победа генеральной линии большевистской партии. Да, да, генеральной линии, которую мы стараемся проводить в жизнь, в борьбе за промфинплан. И не только мы, коммунисты, проводим ее. Ее поняла сама рабочая масса. Она во всей повседневной работе дерется за генеральную линию большевистской партии.

Лускатов, шмыгнув носом, достал кожаный портсигар и затянулся папиросой.

— Конечно, наши коммунисты работают по-ударному. От них не отстает комсомол. Но посудите сами, разве одни они справятся с возложенными задачами. Нет. С этими задачами сами они не справятся, если не привлечь массу, всех рабочих, весь коллектив цеха. И мы это делали.

Первая волна соревнования в Людинове пошла из нашего цеха.

III.

Это было не так уж давно—в зимние студеные дни.

По заводу носилась пурга, наносила горы снега, рабочие с трудом пробирались в цехи.

Особенно доставалось литейщикам. Преодолев снежные заносы, они встречали другой барьер, даже не барьер, а целые баррикады из земли и изделий, загромождавшие литейный цех. Куда ни кинь глазом — всюду горы.

— Го-го... центральная фигура, на горизонте выпорхнула.

— Прорывщики, чернобыльщики.

— Бракоделы серые... — неслось по адресу литейщиков. Суетливо шныряя по цеху отсекр Лускатов. Воротник приподнят, под козырьком выцветшей фу-

ражки цех раздирают прорывы, нас очком тащит сварочный брак. Слышали, товарищи,у нас 53 процента брака! Мы — партачи, мы никудышно работаем, портим материалы, металл, гадим продукцию, срываем работу других цехов. Из-за нас — прорыв в выпуске локомобилей!..

В красном уголке тихо. Слышно лишь, как электрокран гудит под крышей литейного.

— Ну, что же вы опустили головы, чего поникли? Большевики должны побольшевистски работать! Сами виновники, что на цехе позорное пятно. Смывать тоже самим нужно...—заключил отсекр.

IV.

Тут же на собрании договорились, кому что делать.

И вот по цеху заходили коммунисты и комсомольцы. Они подняли на ноги всю тысячную массу рабочих. Организовали воскресники. В них не только коммунисты и комсомольцы принимали участие. Было много и беспартийных рабочих. Таких воскресников проведено шесть.

— Цех очищен. Нужно действовать дальше,—говорит тов. Лускатов на очередном собрании.—У нас прескверно поставлен учет. Мы работаем с закрытыми глазами и целый месяц не знаем, что делается в цехе, какие показатели работы, — «снять повязку темноты».

— Как? Учет? — это невозможно, это самодурство,—раздавались голоса отсталой части рабочих, отдельных мастеров и даже самого начальника цеха Баранова. Все они стали поперек дороги, оказывали сопротивление введению четкого оперативного учета.

Упорство противников было сломлено большой массовой работой и необходимыми административными мерами к лицам, злостно срывавшим учет. Победа обеспечена — в цех введен простой, но четкий учет всей работы.

Цех получает месячную программу. Она разверстывается по группам и бригадам. Затем составляется карта ежедневной нагрузки каждой бригаде в отдельности, по операциям. Учет выполнения заданий ведется мастерами и к концу рабочего дня сдается в планово-распределительное бюро. Учет крупного машинного литья проводится по-операционно.

Постановка оперативного учета дала возможность работать не с закрытыми глазами, а с точными цифрами в руках, дала возможность производить перекличку находу.

В марте перевели на хозрасчет три участка (Колесова, Хричикова, Грузинцева). В апреле подтягивали работу этих отделов. Отдел Колесова квартальное задание выполнил на 117 проц., брак составлял 0,97 проц.; отдел Хричикова — на 123 проц., брак составлял—2,05 проц.; отдел Грузинцева отстал. Он выполнил квартальное задание лишь на 97 проц. и дал брака 5,62 проц. (по плану брак не должен превышать 5,5 проц.).

В январе цехом выполнена производственная программа по машинному литью на 84 проц., общий процент выполнения по цеху составлял 63, а уже в феврале по машинному литью программа выполнена на 123 проц. и общий процент по цеху составлял 117. За март выполнено 70 проц. месячной программы (за 12 дней); апрель — 105 проц.

Литейщики торжествовали победу.

V.

Это ударники обеспечили победу литейного. Это они вывели цех в первые ряды.

Вот бригада Морозова, работающая на крупном машинном литье. Она дает большевистские образцы работы: 158, 146, 128, 160 — это цифры выполнения программы. О бригаде Апатьева тоже

...дом на хозрасчет мы стали особенно заботиться о поднятии производительности труда, о сокращении брака. Словом, мы стали заботиться о своем производстве как хозяева своего завода.

Заботясь о своем производстве, ударники вносят ценные рационализаторские предложения. В четвертом квартале прошлого года поступило 34 предложения, давшие цеху 30 тысяч руб. экономии. В первом квартале четвертого, завершающего года пятилетки поступило 39 предложений, экономический эффект от которых составляет 38 тыс. рублей.

Лучшие ударники, старые производственники пополняют ряды ленинской партии. В последнее время принято в цехячейку 36 человек, среди них: старый производственник (с 38-летним стажем) Пахомов; Кошелев Н. И. (32 года производственного стажа); Садовников (19-летний производственный стаж); Фарапонтов (35 лет производственного стажа) и другие.

41 ударник из литейного выдвинуты за последнее время на руководящие посты. Все это лучшие ударники, старые производственники, стойкие большевики: Исайкин Иосиф (директор хлебозавода), Павлюков (зав. торговым отд. ЗРК), Дарочкин (предцехкомитета котельного) и т. д.

VI.

Цеховая партячейка состоит из 61 коммуниста, имеется 6 партгрупп, 2 парторга. В конце мая в цехе организована агитбригада из 7 человек. Имеется кружок текущей политики, в котором состоит 31 человек, проведено уже 8 занятия. Организован кружок для кадровых рабочих (в нем главным образом состоят бригадиры) в составе 37 человек. Уже проведено два занятия.

— Партсилы у нас расставлены неплохо,—говорит секретарь ячейки.—Непосредственно в бригадах работает 18 коммунистов, имеется 2 бригадира-коммуниста, 4 мастера. В этой области у нас неплохо обстоит,—подчеркивает отсекр.—Но в порядке самокритики надо признать, что у нас за последний месяц несколько ослаблена массовая политическая работа, еще слабо работает агитбригада, с перебоями занимаются кружки.

Хорошие успехи порой кружат головы. Это ярко заметно в литейном цехе. С февраля цех все время шел в числе передовых, лучших цехов завода, но с мая работа несколько ослабела, и это сказалось на результатах работы цеха. Майская программа в общем выполнена на 83,8 проц., и за этот месяц увеличился процент брака, дошедший до 11,2. Здесь налицо ослабление борьбы с браком как главным бичом производства, и даже те бригады, которые совершенно освободились от брака, в мае дали брак (бригада Морозова). За счет брака в мае цех имеет перерасход на 5 тысяч рублей.

Невыполнению производственной программы в мае способствовало также увеличение самопрогулов. В мае почти ежедневно не выходили на работу по 35—40 человек. Это главным образом лица, связанные с сельским хозяйством.

Партячейка решительно взялась за искоренение позорных пятен со своего цеха. Усилена борьба с браком, с самопрогулами. В бригадах проводятся товарищеские суды над самопрогульщиками. Сами бригады, сами рабочие ведут борьбу с нарушителями трудовой дисциплины.

Это уже дало положительные результаты: июньская программа за 23 дня выполнена на 85 проц., брак составляет в среднем 6,5 проц. Отделы: Колесова, Хричикова, Грузинцева, Басюкова свои ежедневные задания в июне выполняют в среднем на 110 проц.

Не отставать. Не сдавать темпов в работе, попрежнему быть в шеренге пе-

...того, завершающего года пятилетки. В то время, как в механическом цехе заем реализован (на 4/5 плана) на 67 проц., литейщики приближаются к цифре 85.

«Велика сила вдохновляющего самоотверженного, творческого, социалистического труда. Несокрушима мощь пролетариата, строящего социализм». («Правда»). Литейщики—передовики из передовиков всего заводского коллектива. Они вооружаются новым вдохновением для будущих побед. Только одно условие должна выполнять партячейка литейного,—не ослабляя борьбу за промфинплан, усилить организационно-партийную работу как среди рабочих, так и среди своих рядов.

...коммунистов: 4 члена партии и 8 кандидатов. Вне колхоза работают: два—в школах, 1 — в сельПО, 1 — председателем сельсовета, 1 учащийся ШКМ. Из остальных семи только два работают на производстве, доярка, она же зав. МТФ и один в поле. Пять коммунистов-колхозников заняты на административно-технических работах внутри и вне колхоза.

Ячейка партынянием должна обслуживать 15 колхозов. Имеет коммунистов только в 4 колхозах, в остальных 11 колхозах нет ни одного коммуниста.

В районе деятельности ячейки — 4 кандидатских групп. Связь с ними у нащекинской ячейки весьма слабая.

...массовая работа в ... на далеко не удовлетворительно.

Методы социалистического труд... коммуне совершенно не применяли. У некоторых коммунистов было та... мнение, что в зимний период соцсор... нование проводить нельзя, так как ... было никаких сгруппированных ра... а когда начнется весенний сев, тог... эту работу развернем и организуем, и... полагается.

Марксистско-ленинское воспитание ... ячейка также не поставила на принципиальную высоту. Занятия кружков и ... школ проводятся нерегулярно, посещаемость слушателями кружков кра... книжка.

РИН.

Кооперации—крепкую п...

„РАБОТА ПЕРЕСТРОЕНА ФОР...

Смоленское ТПО — ответственный участок работы кооперации, от которого в основном зависит реализация решений партии и правительства об улучшении снабжения рабочих железнодорожного транспорта. Насколько ответственна и сложна в этом деле роль ТПО, можно судить по тому, что оно обслуживает 6 с лишним тысяч рабочих и служащих, имеет 14 торговых единиц и крупное пригородное хозяйство. На 1 мая оборотные средства ТПО составляли 909 тысяч рублей.

За истекший год, после майского обращения ЦК и Совнаркома о перестройке работы кооперации, ТПО добилось в своей работе значительных сдвигов: наметился перелом в сторону развертывания советской торговли, увеличилось число пайщиков, возрос товарооборот, расширилась торговая сеть, но всего этого недостаточно для того, чтобы считать задачи, поставленные партией и правительством перед кооперацией, выполненными.

Еще и на сегодня в ТПО чрезвычайно слабо поставлена массовая работа с пайщиками, недостаточно вовлекается в повседневную деятельность кооперации рабочий актив. Далеко не все сделано для улучшения снабжения рабочих.

Правда, нельзя сказать, чтобы ТПО жило исключительно надеждами на централизованное снабжение. Самозакупки составляют к общему обороту 70 проц., но здесь поражает совершенно неудовлетворительное состояние с закупкой сельскохозяйственных продуктов. Если из общей суммы самозакупок промышленные товары составляют 88 проц., то продукты сельского хозяйства лишь около 12 проц.

Указания тов. Сталина еще не проведены полностью в жизнь. Хозрасчет не стал основным двигателем в работе отдельных магазинов. До сих пор ТПО не встало на путь решительного внедрения хозрасчета во всю систему работы, не предоставило никакой финансовой самостоятельности своей торгующей сети. В магазине № 2, где заведующим работает коммунист Гордеев, хозрасчет введен формально. За все время магазин не проявил самостоятельно ни одной закупки, так как до сих пор ему не выделен лимит.

Исключительное значение в решительном улучшении работы ТПО, в выполнении директив партии о работе кооперации принадлежит партийной ячейке. По своему количественному составу она вполне может выполнять поставленные перед ней задачи. 59 коммунистов, насчитывающихся в ячейке,—это большая сила, способная обеспечить партийное влияние на важнейших участках работы ТПО. Однако этого на сегодня нет. В 8 магазинах ТПО нет ни одного коммуни... тех, где они есть, партийное влияние недостаточно.

Причина в том, что партийная ячейка ТПО до сих пор не перестроила по существу свою работу. Указания партии о перенесении центра работы в низовое звено были здесь ... правильно.

— Как ... скажет секретарь ячейки тов. Базякин.—У нас созданы 4 партгруппы. В одной из столовых, в центральном складе, в пригородном хозяйстве и магазине № 1 ... партгруппы. Но самым секретаря ячейки тов. Базякина они живут активной партийной жизнью, проводят собрания, беседы с беспартийными и т. д.

Предоставим слово самим коммунистам из низового звена.

— В магазине № ... рассказывает тов. Соколов, — лица партгруппы совершенно не заметно. Она никогда не собирается, не обсуждает никаких вопросов внутри себя, не говоря уже о работе среди беспартийных. И ..., несмотря на то, что в магазине ... больных вопросов, которые следовало бы обсудить. Коллектив служащих 4... человек.

Тов. Козлов из центрального склада рассказал, что о создании у них партгруппы разговор был, но кто на них ... недостаток квалифицированных кадров — большое место в работе ТПО. Это не дает возможности партячейке более ... группорг — для него совер... вестно. Собраний коммунист... никогда не бывает, со ст... ячейки они не видят ни... Оти факты достаточно по... что центр тяжести работы яче... перестроен ... звено. Настойчивое, повседнев... идейно-политического ... муникстов, работающих ... необходимое в ... осуществлении ... поставл... задач.

Марксистско-ленинск... ячейке поставлено ... рук... ских пор... секретарь ячей... ные коммунисты не читали ... Кагановича о перестройке ... массовой работы. Занятие веде... кружок текущей политики, но и ... с перебоями. Только 60—65 ... из всего состава яч... посещают занятия, да и то нерегулярно.

Вина ячейки не научило причин сл... бой посещаемости и не обеспечило бес... перебойную работу кружка.

Положительным моментом работы ... ... внимание ... недостаток квалифицированных кадр... собой парторганизацией, «повседнев... но влияющей на успешное развертыв... ние подлинно сметного ...

РИН.

Ячейка, которая не занимается главным.

Партийная ячейка ... завода ... ...лохо борется за улучшение ... условий рабочих, за ... выполнение майского обращения ЦК ВКП(б) о работе кооперации.

Клинцовский ЗРК обслуживает фабрику им. Ленина, кожевенный завод, кипятильную фабрику и другие предприятия, на которых в общей сложности занято свыше 9 тысяч рабочих.

Партийная прослойка торговой сети составляет 20 проц., партвлиянием охвачено только 22 торговых единицы: магазинов и ларьков.

Партийная ячейка ЗРК состоит из 21 члена и кандидата партии. Партсилы расставлены нецелесообразно, они главным образом сосредоточены на вспомогательных участках работ, а магазины таких крупных предприятий, как фабрика им. Дзержинского, Ленинский, кожевод и др. партвлиянием по обеспечены, партгруппы в них не созданы. Из всего состава ячейки только 13 чел. непосредственно работает в низовом звене.

Вместо того, чтобы укрепить торговую сеть партядром, РК партии перебрасывает коммунистов из ЗРК на другие работы. Недавно из ЗРК отозвано 5 коммунистов, вместо них замены не дано.

Партийная работа в ячейке почти ... бывает раз в ... месяца и на тех ... обсуждаются такие вопросы и так они обсуждаются, что больше похожие на партийные собрания, а на производственные совещания. Такие вопросы, как о перестройке работы кооперации, об организации колхозной торговли отодвинуты на задний план.

Ячейка не ведет никакой борьбы за внедрение в систему торговли 6 исторических указаний тов. Сталина.

Партучеба в ячейке ЗРК совершенно заброшена, никакой борьбы за повышение идейно-политического уровня своих коммунистов ячейка не ведет. Все члены и кандидаты партии предоставлены самим себе.

Результаты слабой партийной работы сказались и на работе самого ЗРК. Неповоротливость, безответственность привели к тому, что было перерасходовано 63 тонны хлеба.

Самозаготовка в клинцовском ЗРК также проводилась самотеком. Особенно мало внимания было уделено заготовкам сельхозпродуктов. В апреле всех товаров было заготовлено на 118.242 руб., или 45,3 проц. Из этого количества 83 проц. составляли промтовары и только 17 проц.—сельхозпродукты, из них 10 проц. отдано общепиту, а остальные 7 проц.—в рабочие магазины.

О развертывании колхозной торговли правление ЗРК совершенно не заботится. Не организовано ни одной палатки, несмотря на то, что все возможности для этого имеются.

Магазины из хозрасчет переведены формально. Соцсоревнование по лучшему обслуживанию рабочих не развернуто.

Торгово-финансовый план не выполняется, по авансам недобрано 23.500 руб.

Рабочие слабо участвуют в обсуждении вопросов работы кооперации. Это об'ясняется тем, что никакой связи ячейка ЗРК с производственными ячейками и профессиональными органами не имеет.

О выделенными в органы кооперации рабочими из низового звена никакой работы не ведется. Закоренность кооперативного штаба чуждым элементом крайне велика. До сего времени не снято с работы 4 человека из бывших торговцев.

Райком партии в кратчайший срок должен внести перелом в работу ЗРК и укрепить низовое звено.

М. И.

Пролетарии всех стран, соединяйтесь!

ВСЕСОЮЗНАЯ КОММУНИСТИЧЕСКАЯ ПАРТИЯ (большевиков)
ЗАПАДНАЯ ОБЛАСТНАЯ КОНТРОЛЬНАЯ КОМИССИЯ
гор. СМОЛЕНСК.

№ 4445 Дата 10 сентября 1931 г.

При ответе ссылка на наш № обязательна.

Посылается (кому): Барятинскому РК ВКП /б/ по г.Николаеву г.Смоленск Абрамовская ул. д.№3 в дело.

В Ы П И С К А

из протокола заседания Парт тр. Обл. КК ВКП(б) №147 п. 17 от 14.VIII 1931 г.

С Л У Ш А Л И:

НИКОЛАЕВ Сергей Владимирович, Барятинской райпарторганизации, член партии с 1928г., л/б № 10405174, год рождения - 1908, рабочий по ремонту ж.д., образование - низшее, в совпартшколе. В комсомоле состоял с 1924г. Партвзысканиям не подвергался. В Красной армии не служил. В момент возникновения дела работал секретарем партячейки ст. Заозерье на новостройке Ж.Д. Брянск-Вязьма в данное время безработный.

Барятинским Райкомом 17.VI.31г. Николаев за бездеятельность, зажим самокритики и пьянство - исключен из партии.

Николаев апеллирует в ОбКК при разборе присутствует.

П О С Т А Н О В И Л И:

Во изменение решения Барятинского РК ВКП /б/ от 17.VI.31г. тов. Николаев в партии ВОССТАНОВИТЬ, объявить СТРОГИЙ ВЫГОВОР за пьянство и зажим самокритики.

Утверждено Президиумом ОбКК от 2.IX.31 г. пр № 44

Подлинный за надлежащими подписями.

Выписка верна: Зав. канцелярией ЗК. /Антропов/

Партротка выслана т.т. Барц, Рудзят, Браун.

Настоящее постановление может быть обжаловано в ЦКК ВКП /б/ в течение шести месяцев через ОбКК ВКП /б/.

ЗК.

Дело №: 138

по учету ВКП/б

Рассыкова Якова

Михайловича

Начато:

Окончено

Дело заведено по обл КК

Juan Ignacio
Niño Agustín de
Muerto 1742

Пролетарии всех стран, соединяйтесь!

ВСЕСОЮЗНАЯ КОММУНИСТИЧЕСКАЯ ПАРТИЯ (большевиков)
ЗАПАДНАЯ ОБЛАСТНАЯ КОНТРОЛЬНАЯ КОМИССИЯ
гор. СМОЛЕНСК.

№ 4338 Дата "29" сентября 1931г.

При ответе ссылка на наш № обязательна.

Посылается (кому): Барятинскому РК,РКК,яч-ка,в дело т.т.Росиенкову Москва 61. Богородский вал д.№ 4 кв.№ 2.

В Ы П И С К А

из протокола заседания Парттр. Обл. КК ВКП(б) №48 п. 10 от 20.УШ 193 1 г.

СЛУШАЛИ:

Росиенков Яков Михайлович, Барятинской райпарторганизации, член партии с 1927г., п/б № 0293318, год рождения - 1901, служащий, образование - низшее, начальное училище, в красной армии служил с 1922-24г., в момент возникновения дела работал тех. инъектором РИК'а, в данное время статистом на заводе ИЗО ЛИТ в Москве. По тезыскания подвергался: 24.П.28г. ИКК строгий выг.обр., в 1930г. ОКРКИ - выг.обр. за халатность.

Постановлением Барятинской РайКК от 30.XI-30г. за правооппортунистическую практику в хлебозаготовках, не очищение колхоза от чуждого элемента, разбазаривание продуктов колхоза и самоснабжение исключен из партии.

Апеллирует в ОблКК.

Докл.т. Гвух, присутствует Росиенков.

ПОСТАНОВИЛИ:

Ввиду неподтверждения предъявленных обвинений, решение РКК об исключении отменить, в партии ВОССТАНОВИТЬ. За получение мандата на колхоза об"явить в м г о б о р.

Утверждено Президиумом ОблКК от 22.УШ-31г. пр.№ 49.

Подлинная подписями.

Выписка верна: Тех.секретарь КК. /Антропов/

Парттройка в составе: т.т. Рудзит, Уст, Петров.

Настоящее постановление может быть обжаловано в ЦКК ВКП /б/ в течение шести месяцев в ОблКК ВКП/б/.

ВК.

Пролетарии всех стран, соединяйтесь!

ВСЕСОЮЗНАЯ КОММУНИСТИЧЕСКАЯ ПАРТИЯ (большевиков)
ЗАПАДНАЯ ОБЛАСТНАЯ КОНТРОЛЬНАЯ КОМИССИЯ
гор. СМОЛЕНСК.

№ 4338 Дата "29" сентября 1931 г.

При ответе ссылка на наш № обязательна.

Посылается (кому): Барятинскому РК, РКК, яч-ке, в дело т. Росиенкову Москва 61, Богородский вал.

В Ы П И С К А № 4 кв№ 2.

из протокола заседания Парт тр. Обл. КК ВКП(б) №48 п. 10 от 20.УШ 193 1 г.

СЛУШАЛИ:

Росиенков Яков Никандрович, Барятинской райпарторганизации, член партии с 1927г., п/б № 0293316, год рождения - 1901, служащий, образование - низшее, начальное училище, в красной армии служил с 1922-24г., в момент возникновения дела работал торг. инспектором РИК'а, в данное время статистом на заводе ИЗО ЛИТ в Москве. Партвзысканиям подвергался: 24.II.28г. ЦКК строгий выговор, в 1930г. ОРКК - выговор за халатность.

Постановлением Барятинской РайКК от 30.XI-30г. за правооппортунистическую практику в хлебозаготовках, не очищение колхоза от чуждого элемента, разбазаривание продуктов колхоза и самоснабжение исключен из партии.

Апеллирует в ОблКК.

Докл. т. Бутух, присутствует Росиенков.

ПОСТАНОВИЛИ:

Выду неподтверждения предъявленных обвинений, решение РКК об исключении отменить, в партии ВОССТАНОВИТЬ. За получение мабла из колхоза об"явить ВЫГОВОР.

Утверждено Президиумом ОблКК от 22.УШ-31г. пр № 49.

Подлинник за надлежащими подписями.

Выписка верна: Тех. Секретарь ПК. /Антропов/

Партправка в составе: т.т. Рудзит, Усиг, Петров.

Настоящее постановление может быть обжаловано в ЦКК ВКП /б/ в течение шести месяцев в ОблКК ВКП/б/.

ПК.

Через Барятинский РК ВКП(б)

ВСЕСОЮЗНАЯ КОММУНИСТИЧЕСКАЯ ПАРТИЯ (большевиков)
ЗАПАДНАЯ ОБЛАСТНАЯ КОНТРОЛЬНАЯ КОМИССИЯ
гор. СМОЛЕНСК.

Пролетарии всех стран, соединяйтесь!

№ 4338

При ответе ссылка на наш № обязательна. Дата 28 сентября 1931 г.

Посылается (кому): Барятинскому РК.РКК.ячейке.Б дело т.Росенкову Кос-
кая 61. Богородский вал.

ВЫПИСКА

из протокола заседания Парт гр. Обл. КК ВКП(б) №48 п. 10 от 20.VIII 193 1 г.

СЛУШАЛИ:

Росенков Яков Михайлович, Барятинской райпарторганизации, член партии с 1927г., п/б № 0293318, год рождения - 1901, служащий, образование - низшее, начальное училище, в красной армии служил в 1922-24г.г., в момент возникновения дела работал торг. инспектором РИКа, в данное время статистом на заводе №30 ДИТ в Москве. По техническим подсчетам подвергался: 24.II.28г. ИКК строгий выговор, в 1930г. ОРКК - выговор за халатность.

Постановлением Барятинской РайКК от 30.XI-30г. за правооппортунистическую практику в хлебозаготовках, не очищение колхоза от чуждого элемента, разбазаривание продуктов колхоза и самоснабжение исключен из партии.

Апеллирует в ОбКК.

Докл.т. Рыух, присутствует Росенков.

ПОСТАНОВИЛИ:

Ввиду недоведения до сведения предъявленных обвинений, решение РКК об исключении отменить, в партии ВОССТАНОВИТЬ. За полученное масло на колхоза объявить ВЫГОВОР.

Утверждено Президиумом ОбКК от 22.VII-31г. пр № 49.

Подлинное за надлежащими подписями.

Выписка верна: Зав. Секретарь ИК. /Антропов/

Настоящее постановление может быть обжаловано в ЦК ВКП /б/ в течение двух недель в ОбКК ВКП/б/.

ИК.

CAMERA OPERATOR'S REPORT AND CERTIFICATE

JOB NO. B-100

REEL NO. R72

PRODUCTION DATA			INDEXING DATA		CHECK
	DATE	HOUR	BEGINS WITH	WKP 360, 361	
STARTED	8 Oct 56	3:00	1	WKP 366, 372, 374, 375	
FINISHED	9 Oct 56	10:00	2	WKP 376, 377	
TOTAL NUMBER OF HOURS			3	WKP 378, 379	
TOTAL NUMBER OF IMAGES	1253		4		
APPROVED N. B. APPERSON SIGNATURE OF SUPERVISOR			ENDS WITH	WKP 380	

CERTIFICATION

I HEREBY CERTIFY THAT THE MICROPHOTOGRAPHS APPEARING IN THIS REEL OF FILM ARE TRUE COPIES OF THE ORIGINAL DOCUMENTS DESCRIBED ABOVE.

9 OCTOBER 1956
DATE

Helen McCrehan
SIGNATURE OF CAMERA OPERATOR

TAGO FORM 0747 (Formerly WD AGO)
1 JULY 46

D 6076